



KOMMUNAL- OG REGIONALDEPARTEMENTET

Beregningsteknisk dokumentasjon til St.prp.nr.1 (2005-2006)

Inntektssystemet for kommuner og fylkeskommuner 2006

Grønt hefte, foreløpig utgave



Innhold	Side
Forord	4
Innledning	6
Tabeller for fylkeskommunene	27
Tabell 1-fk Rammetilskudd for fylkeskommunene 2006	29
Tabell 2-fk Innbyggertilskuddet for fylkeskommunene 2006 (kap. 571, post 60)	32
Tabell 3-fk Anslag på frie inntekter i 2006 og oppgavekorrigert vekst i frie inntekter fra 2005 til 2006	34
Tabell A-fk Utgiftsutjevningen m.m. for fylkeskommunene	37
Tabell B-fk Overgangsordningene for fylkeskommunene	40
Tabell C-fk Enkelt saker utenfor overgangsordningen for fylkeskommunene	45
Tabell D-fk Indeks for beregnet utgiftsbehov for fylkeskommunene	48
Tabell E-fk Kriteriedata for fylkeskommunene	52
Tabeller for kommunene	57
Tabell 1-k Rammetilskudd for kommunene 2006	59
Tabell 2-k Innbyggertilskuddet for kommunene 2006 (kap. 571, post 60)	82
Tabell 3-k Anslag på frie inntekter i 2006 og oppgavekorrigert vekst i frie inntekter fra 2005 til 2006	93
Tabell A-k Utgiftsutjevningen m.m. for kommunene	105
Tabell B-k Overgangsordningene for kommunene	128
Tabell C-k Enkelt saker utenfor overgangsordningen	162
Tabell D-k Indeks for beregnet utgiftsbehov for kommunene	174
Tabell E-k Kriteriedata for kommunene	203

FORORD

Dette er en foreløpig utgave av Beregningsteknisk dokumentasjon (Grønt hefte) som legges frem som et vedlegg til statsbudsjettet for 2006. Fra og med 2003 har innbyggertilskuddet i inntektssystemet vært basert på befolkningstall per 1. januar i budsjettåret. I denne foreløpige beregningen av rammetilskudd for 2006 benyttes befolkningstall fra 1. januar 2005. Den endelige beregningen av rammetilskuddet for 2006, med oppdaterte befolkningsdata fra 1. januar 2006 vil bli presentert i *Revidert beregningsteknisk dokumentasjon* i juni 2006 For en nærmere redegjørelse om bruk av nyere befolkningstall vises det til kommuneproposisjonen for 2005 (St.prp. nr 64 (2003-2004)) og til kommuneproposisjonen for 2003 (St.prp. nr 64 (2001-2002)).

Inntektsutjevningen har siden innføringen av løpende inntektsutjevning blitt beregnet fortløpende gjennom budsjettåret. Det betyr at først i februar 2007 vil vi vite nøyaktig hvor mye den enkelte (fylkes) kommune har tjent/tapt på at inntektsutjevningen baseres på nyere befolkningstall.

Tabell 1-fk, og 2-fk består av beregningene av rammetilskuddet for fylkeskommunene for 2006. Tabell 1-k, og 2-k består av beregningene av rammetilskuddet for kommunene for 2006. Beregningen av rammetilskudd til kommuner og fylkeskommuner bygger på de samme prinsipper og er presentert i parallelle tabellsett. Tabell 1-k og 1-fk inneholder samlet rammetilskudd og fordelingen på de enkelte poster på statsbudsjettets kap. 571 (rammetilskudd til kommunene) og 572 (rammetilskudd til fylkeskommunene). Tabell 2-k og 2-fk viser en mer detaljert oversikt over innbyggertilskudd og utgiftsutjevning. Tabell 3-k og 3-fk viser anslag på frie inntekter i 2006 og oppgavekorrigert vekst i frie inntekter fra 2005 til 2006.

Tabellene A-k, B-k, C-k, D-k og E-k viser mellomregninger som er grunnlag for tabell 1-k og 2-k. Tabellene A-fk, B-fk, C-fk, D-fk og E-fk viser mellomregninger som er grunnlag for tabell 1-fk og 2-fk.

Grønt hefte er en rent teknisk dokumentasjon. På grunn av avrunding av desimalene kan det enkelte steder forekomme små avvik ved summering. Det er justert for slike avrundingsfeil i tabell 1-fk og 1-k.

I innledningen er det gitt en oversikt over hovedelementene og framgangsmåten ved beregning av overføringene gjennom inntektssystemet. I tillegg er det vist et eksempel på beregning av rammetilskuddet for en kommune (Fyresdal kommune).

Kommunal- og regionaldepartementet ved Kommunalavdelingen ønsker å presentere inntektssystemet for kommuner og fylkeskommuner på en best mulig måte. Vi tar derfor gjerne imot kommentarer og forslag til forbedringer av Grønt hefte.

Saksbehandlere:	Ingeborg Sætre Hanssen,	tlf. 22 24 71 55
	Erlend Nordby	tlf. 22 24 72 67
	Martin Schwarz,	tlf. 22 24 72 07
	Hege Rønning,	tlf. 22 24 68 58



Thor Bernstrøm (e.f.)
avdelingsdirektør

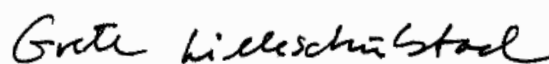

Grete Lilleschulstad
underdirektør

Innledning

Leseveiledning

Målsettingen med leserveiledningen er å gi leseren et innblikk i hovedtrekkene i inntektssystemet, og hvilken informasjon som finnes i denne publikasjonen. Målgruppen er først og fremst administrasjon og politikere i den enkelte kommune og fylkeskommune.

Dokumentet er delt inn i to deler hvor den ene delen viser tabeller for fylkeskommunene og den andre viser tabeller for kommunene. Tabellene for fylkeskommunene og kommunene er merket med henholdsvis -fk og -k. Tabell 1-fk og Tabell 1-k gir en oversikt over beregninger for rammetilskuddet, mens Tabell 2-fk og Tabell 2-k viser innbyggertilskuddet. Tabell 3-fk og 3-k viser anslag på frie inntekter i 2006 og oppgavekorrigert vekst i frie inntekter fra 2005 til 2006. De øvrige tabellene inneholder en grundigere presentasjon av bakgrunnsdata og beregninger. Tabell A-fk og A-k inneholder tabeller for utgiftsutjevning mm., Tabell B-fk og Tabell B-k viser overgangsordningene, Tabell C-fk og Tabell C-k viser enkeltsaker utenfor overgangsordningen. Tabell E-fk og E-k viser oversikt over kriteriedata.

Innbyggertilskuddet m/utgiftsutjevning og inntektsutjevning er basert på befolkningstall per 1. januar i 2005. I juni 2006 vil departementet i en revidert utgave av Grønt hefte presentere beregninger basert på nye befolkningstall fra 1. januar 2006.

1. Det samlede rammetilskudd (Tabell 1-fk og 1-k)

I regjeringens forslag til statsbudsjett for 2006 er rammetilskuddene til kommunene og fylkeskommunene henholdsvis om lag 37,4 og 12,2 milliarder kroner. Etter at Stortinget vedtar endelig budsjett for 2006 i desember d.å. vil Kommunal- og regionaldepartementet komme tilbake med et eget rundskriv om eventuelle endringer i forhold til regjeringens fremlagte forslag, herunder endringer for den enkelt kommune og fylkeskommune. Tilsvarende gjelder ved endringer i løpet av budsjettåret, slik som ved Revidert nasjonalbudsjett. De endelige tallene for innbyggertilskuddene med utgiftsutjevning presenteres i juni 2006 når befolkningstall per 1. januar 2006 foreligger.

2. Inntektssystemet

Det overordnede formålet med inntektssystemet er å utjevne kommunenes og fylkeskommunenes forutsetninger for å gi et likeverdig tjenestetilbud til sine innbyggere. For å oppnå dette målet tas det ved fordelingen av rammetilskuddet hensyn til strukturelle ulikheter i kommunenes og fylkeskommunens kostnader (utgiftsutjevning) og ulikheter i skatteinntektene (inntektsutjevning). Rammetilskuddet utgjør sammen med skatteinntektene kommunenes frie inntekter som kommunene fritt disponerer innenfor de gjeldende lover og forskrifter. Det gis også et skjønnstilskudd for å korrigere for forhold som ikke ivaretas godt nok i fordelingsystemet for øvrig. Inntektssystemet inneholder i tillegg virkemidler som utelukkende er begrunnet med regionalpolitiske målsettinger. Det samlede rammetilskuddet for kommunene og fylkeskommunene er delt i fem tilskudd for kommunene og fire tilskudd for fylkeskommunene. Disse tilskuddene bevilges over egne poster på kapittel 571 og 572 i statsbudsjettet.

Rammetilskudd - inndeling på poster

	Kommuner kapittel 571	Fylkeskommuner kapittel 572
Post 60	Innbyggertilskudd	Innbyggertilskudd
Post 62	Nord-Norgetilskudd	Nord-Norgetilskudd
Post 63	Regionaltilskudd	
Post 64	Skjønnstilskudd	Skjønnstilskudd
Post 65		Tilskudd til barnevern/hovedstadstilskudd
Post 69	Kommunal selskapskatt	

Omfordelingen som følge av utgifts- og inntektsutjevning gjøres i *innbyggertilskuddet*.

Utgiftsutjevningen i inntektssystemet er begrunnet med at forhold av demografisk, geografisk og sosial art gir strukturelle kostnadsforskjeller som kommunene og fylkeskommunene i liten grad kan påvirke. For at kommunesektoren skal kunne gi et likeverdig tjenestetilbud til sine innbyggere må det tas hensyn til slike strukturelle kostnadsforskjeller ved fastlegging av de økonomiske rammene. Eksempel på kostnadsforskjeller kan være aldersfordeling eller reiseavstand innen kommunen. Det er også nødvendig å foreta inntektsutjevning (av skatteinntektene) for å oppnå en rimelig utjevning av de økonomiske forutsetningene.

Inntektssystemet inneholder to tilskudd som utelukkende er distriktpolitisk begrunnet. Det gis tilskudd til kommunene og fylkeskommunene i Nord-Norge, *Nord-Norge tilskudd*, og et tilskudd til små kommuner med lav skatteinngang, *regionaltilskudd*. Oslo kommune mottar gjennom det fylkeskommunale tilskuddet et eget tilskudd til barnevern/hovedstadstilskudd. Om lag 80 prosent av tilskuddet er knyttet til Oslo sitt ansvar for barnevern, mens om lag 20 prosent er knyttet til at Oslo har spesielle oppgaver som hovedstad.

3 Tilskudd som fordeles i inntektssystemet (Tabell 1-fk, 1-k, 2-fk og 2-k)

Rammetilskuddet framkommer som summen av innbyggertilskuddet og tilskuddene: Nord-Norgetilskuddet, regionaltilskuddet (kun kommunene), skjønnstilskuddet, hovedstadstilskuddet (kun fylkeskommunene) og tilskuddet knyttet til selskapskatten (kun kommunene).

3.1 Nord-Norgetilskudd (Tabell 1-fk og 1-k)

Nord-Norgetilskuddet er et særskilt regionalpolitisk virkemiddel. Tilskuddet skal bidra til å gi kommuner og fylkeskommuner i Nord-Norge muligheter til å gi et bedre tjenestetilbud enn kommuner og fylkeskommuner ellers i landet. Tilskuddet skal også bidra til å muliggjøre en høy kommunal og fylkeskommunal sysselsetting i områder med et konjunkturavhengig næringsliv.

Nord-Norgetilskudd til kommuner og fylkeskommuner

	Kroner per innbygger
Kommuner	
Nordland	1351
Troms	2591
Finmark	6331
Fylkeskommuner	
Nordland	848
Troms	966
Finmark	1321

Tilskuddet beregnes på grunnlag av en sats per innbygger, som differensieres mellom fylkene. Det er fastsatt en felles sats for alle kommunene innenfor et fylke og en sats for hver av fylkeskommunene. Til grunn for beregningen av Nord-Norgetilskuddet ligger befolkningstall per 1. januar året før budsjettåret, dvs. 1. januar 2005. Satsene for Nord-Norgetilskuddet for 2006 er prisjusterte.

3.2 Regionaltilskuddet (Tabell 1-k)

Regionaltilskuddet er på samme måte som Nord-Norgetilskuddet begrunnet ut fra regionalpolitiske hensyn.

Regionaltilskuddet etter prioriteringsområde – full sats

Prioriteringsområde	Beløp per kommune (1000 kroner)
A (Finnmark og Nord-Troms)	8 070
B, C og D	3 348
Utenfor distriktpolitisk virkeområde	3 348

Regionaltilskuddet blir i 2006 som i 2005 gitt til kommuner som har mindre enn 3 200 innbyggere, og som har skatteinntekter under 110 prosent av landsgjennomsnittet. Kommuner med færre enn 3 000 innbyggere mottar fullt tilskudd, mens kommuner med mellom 3 000 og 3 200 innbyggere mottar redusert tilskudd (se oversikten under). Tilskuddets størrelse blir gradert etter det geografiske virkeområdet for distriktpolitiske virkemidler (A-D) med et fast beløp per kommune. Kommuner som ligger utenfor det distriktpolitiske virkeområdet får støtte etter samme sats som kommuner som ligger innenfor virkeområde B, C og D.

Kommuner som mister regionaltilskuddet som følge av at skatteinntektene overstiger 110 prosent av landsgjennomsnittet, vurderes i forbindelse med skjønnstildelingen. Det er lagt opp til at satsene for regionaltilskuddet blir holdt nominelt uendret fra 2005 til 2006.

Regionaltilskuddet til kommuner med over 3 000 innbyggere

Innbyggertall	Regionaltilskudd
3 000 – 3 049	80 prosent av full sats
3 050 – 3 099	60 prosent av full sats
3 100 – 3 149	40 prosent av full sats
3 150 – 3 199	20 prosent av full sats
Fra og med 3 200	0 kroner

3.3 Skjønnstilskuddet (Tabell 1-fk og 1-k)

Skjønnstilskuddet blir brukt til å kompensere kommuner og fylkeskommuner for spesielle lokale forhold som ikke fanges opp i den faste delen av inntektssystemet. Siden 2004 er kommuner og fylkeskommuner som tapte på omleggingen av ordningen med differensiert arbeidsgiveravgift blitt kompensert gjennom det ordinære skjønnstilskuddet, jf omtale under programkategori 13.70 i St.prp. nr 1 (2003-2004). I 2006 blir satsene trappet ytterligere opp.

I 2006 vil det ekstraordinære skjønnstilskuddet, som ble opprettet i forbindelse med omleggingen av inntektssystemet i 1997, være avviklet.

Det samlede skjønnstilskuddet for kommuner og fylkeskommuner er satt til 3 873 millioner kroner i 2006. Av dette går 2 734 millioner til kommunene og 1 139 millioner til fylkeskommunene.

3.4 Tilskudd til barnevern/hovedstadstilskuddet (Tabell 1-fk)

I 1999 ble det innført et eget hovedstadstilskudd til Oslo kommune som var begrunnet i at Oslo har spesielle oppgaver som hovedstad, samt at Oslo hadde et høyt utgiftsbehov knyttet til rus og psykiatrisk helsevern. Hovedstadstilskuddet til Oslo i den kommunale delen av tilskuddet ble avviklet f.o.m 2004, grunnet endringer i kostnadsnøklerne. Tilskuddet blir gradvis avviklet gjennom overgangsordningen i inntektssystemet.

Fra og med 2004 overtok staten ansvaret som fylkeskommunene hadde for barnevernet. Oslo sitt ansvar for barnevernet ble likevel videreført, jf. omtale i kapittel 12 i kommuneproposisjonen for 2004 (St.prp. nr. 66 (2002-2003)). Den delen av de frie inntektene som kan tilskrives barnevern, ble lagt inn i hovedstadstilskuddet i den fylkeskommunale delen av rammetilskuddet til Oslo. Oslo fylkeskommune vil motta vel 453 millioner kroner i tilskudd til barnevern/hovedstadstilskudd i 2006. Om lag 80 prosent av midlene er knyttet til Oslo sitt ansvar for barnevern, mens om lag 20 prosent er knyttet til at Oslo har spesiell oppgaver som hovedstad.

3.5 Kommunal selskapsskatt (Tabell 1-k)

Ved behandling av kommuneproposisjonen for 2005 (St.prp. nr. 64 (2003-2004)) besluttet Stortinget å tilbakeføre en andel av selskapsskatten til kommunene. Som en midlertidig ordning blir selskapsskatten utbetalt som en del av rammetilskuddet i 2005 og 2006 (over kapittel 571, post 69). Fra og med 2007 tilføres selskapsskatten over et felles kommunalt næringskattfond til kommunene.

I 2006 overføres det om lag 5 milliarder kroner i selskapsskatt, basert på selskapsskatt for skatteåret 2003. Selskapsskatten som blir tilført kommunene er basert på skatteøre på 4,25 prosent innenfor en samlet skatteøre på alminnelig inntekt på 28 prosent. Fordelingen mellom kommunene vises i tabell 1-k, kolonne sju. Selskapsskatten inngår, sammen med kommunenes skatteinntekter fra personskatt og naturressursskatten, i systemet for inntektsutjevning, jf. omtale i neste kapittel. For en fyldigere omtale av kommunal selskapsskatt og inntektsutjevningen vises det til St.meld. nr. 5 (2004-2005)

Tilbakeføring av selskapsskatt til kommunene og omlegging av inntektsutjevningen.

3.6 Innbyggertilskuddet, utgiftsutjevningen, inntektsutjevningen og inndelingstilskuddet (Tabell 1-fk, 1-k, 2-fk, 2-k, A-fk, A-k, D-k, D-fk, F-fk og F-k)

Det samlede innbyggertilskuddet fordeles i utgangspunktet med et likt beløp per innbygger til alle kommuner. Innbyggertilskuddet omfordeles deretter ved at det tas hensyn til utgifts- og inntektsutjevningen, overgangsordningen i forbindelse med oppgaveendringer mv., korreksjonsordningen for elever i frittstående og statlige skoler og inndelingstilskuddet.

3.6.1 Utgiftsutjevning (Tabell A-fk og A-k)

Forskjellene mellom landets kommuner er til dels store når det gjelder kostnadsstruktur, demografisk sammensetning mv. Både etterspørselen etter kommunale tjenester og kostnadene ved produksjonen vil derfor variere kommunene i mellom. Målet med utgiftsutjevningen er å fange opp slike variasjoner. En tar fra de relativt sett lettdrevne kommunene og gir til de relativt sett tungdrevne. Med lettdrevet/tungdrevet menes en kommune som vurdert etter objektive kriterier er rimeligere/dyrere i drift enn gjennomsnittskommunen. Objektive kriterier er forhold som kommunen i prinsippet ikke kan påvirke, for eksempel alderssammensetning og bosettingsmønster.

For å finne ut om en kommune er mer lettdrevet eller tungdrevet enn gjennomsnittet, er det foretatt omfattende analyser av hvilke faktorer som har betydning for variasjonen i kostnadene ved tjenesteproduksjonen i kommunal sektor. Kostnadsnøkklene for kommunene og fylkeskommunene består av objektive kriterier for beregnet utgiftsbehov, og baseres på faglige analyser av både kostnads- og etterspørselsforhold for kommunal og fylkeskommunal tjenesteproduksjon.

Kostnadsnøkkel for fylkeskommunene består av tre delkostnadsnøkler: videregående opplæring, samferdsel og tannhelsetjenesten. I tabellen under vises hovednøkkel for fylkeskommunene.

Kostnadsnøkler for fylkeskommunene - 2006

Kriterium	Kriterievekter
Innbyggere 0-15 år	0,064
Innbyggere 16-18 år	0,526
Innbyggere 19-34 år	0,027
Innbyggere 35-66 år	0,035
Innbyggere 67-74 år	0,008
Innbyggere 75 år og over	0,009
Rutenett til sjøs	0,032
Bosatt spredt	0,022
Areal	0,007
Storbyfaktor	0,016
Befolkning på øyer	0,009
Vedlikeholdskostnader veg	0,064
Reinvesteringskostnader veg	0,032
Søkere yrkesfag	0,149
Sum	1,000

Kommunenes kostnadsnøkkel består av fire delkostnadsnøkler: administrasjon, grunnskole, helse- og sosialtjenesten og landbruk og miljøvern. De bakenforliggende sektornøkklene er vektet opp med sektorens vekter til samlede kriterievekter.

På grunn av økt timetall for grunnskolen fra skoleåret 2005-2006, endres kostnadsnøkkelene for kommunene fra og med 2006. Tabellen viser hvilke kriterier som ligger til grunn for hovednøkkelene og hvilken vekt hvert kriterium har.

Kostnadsnøkler for kommunene – 2006

Kriterium	Kriterievekter
Basistillegg	0,025
Innbyggere 0-5 år	0,023
Innbyggere 6-15 år	0,308
Innbyggere 16-66 år	0,120
Innbyggere 67-79 år	0,085
Innbyggere 80-89 år	0,133
Innbyggere 90 år og over	0,049
Skilte og separerte 16-59 år	0,038
Arbeidsledige 16-59 år	0,011
Beregnet reisetid	0,015
Reiseavstand til nærmeste sonekrets	0,010
Reiseavstand til nærmeste nabokrets	0,011
Dødelighetstall	0,025
Ikke-gifte 67 år og over	0,025
Innvandrere	0,005
Psykisk utviklingshemmede 16 år og over	0,066
Psykisk utviklingshemmede under 16 år	0,004
Urbanitetskriterium	0,042
Landbrukskriterium	0,005
Sum	1,000

Utgiftsbehovet til kommuner og fylkeskommuner

For beregningen av størrelsen på utgiftsbehovet for kommunene er det tatt utgangspunkt i netto driftsutgifter for 2004 (fratrasket avskrivninger) knyttet til de tjenestene som inngår i kommunenes og fylkeskommunenes utgiftsbehov. Dette er i hovedsak grunnskole, helse og sosial, samt administrasjonen for kommunene, og videregående opplæring, samferdsel og tannhelse for fylkeskommunene.

For å beregne utgiftsbehovet for 2006 er det benyttet KOSTRA- tall fra 2004. Disse er framskrevet med veksten i de frie inntektene i perioden 2004-2006 for å komme fram til utgiftsbehovet for 2006. Utgiftsbehovet for kommunene er beregnet til 120,1 milliarder kroner for kommunene og 27,2 milliarder kroner for fylkeskommunene.

Innføringen av momskompensasjonsordningen fra og med 2004 påvirker beregningen av netto driftsutgiftene. Utgifter til merverdiavgift som skyldes drift på de aktuelle tjenestesektorene har alltid vært inkludert i beregning av driftsutgiftene. Fra og med 2004 får kommunene også inntekter gjennom momskompensasjonsordningen. Dette påvirker driftsutgiftene og fører isolert sett til en reduksjon i utgiftsbehovet. Momskompensasjon som skyldes investeringer påvirker ikke driftsutgiftene.

Indeks for beregnet utgiftsbehov

Kostnadsnøkklene brukes sammen med kriteriedata til å lage indekser for beregnet utgiftsbehov for hver enkelt kommune og fylkeskommune. Indeksene for alle landets kommuner og fylkeskommuner er gjengitt i vedlegg en og to. Landsgjennomsnittet = 1,00.

Tolkning av indeksen for beregnet utgiftsbehov

Eksempel: Indeks for kommune X = 0,99, kommune Y = 1,00 og kommune Z = 1,07. Det vil si at beregnet utgiftsbehov ved å drive kommune X er 1 prosent lavere enn gjennomsnittet, beregnet utgiftsbehov ved å drive kommune Y er lik gjennomsnittet og beregnet utgiftsbehov ved å drive kommune Z er 7 prosent høyere enn gjennomsnittet

Det er disse indeksene departementet tar utgangspunkt i når utgiftsutjevningen for den enkelte kommune skal beregnes. Dette skjer ved et fratrekk eller tillegg i innbyggertilskuddet.

Beregning av indeks for kommunenes andeler av kriterium

$$(1) \text{ Indeks}_k = \frac{\text{Kommunens andel av kriterium}}{\text{Kommunens andel av innbyggere}}$$

Indeks for en kommunes andel av 6-15 åringer beregnes således ved

$$(2) \text{ Indeks}_k = \frac{\frac{\text{Antall 6-15 åringer i kommune X}}{\text{Antall 6-15 åringer i landet}}}{\frac{\text{Antall innbyggere i kommune X}}{\text{Antall innbyggere i landet}}}$$

Indeksen kan også leses som forholdet mellom andel av kommune X's innbyggere som er 6-15 år og andel av landets innbyggere som er 6-15 år. En omskriving av uttrykket (2) gir (2')

$$(2') \text{ Indeks}_k = \frac{\frac{\text{Antall 6-15 åringer i kommune X}}{\text{Antall innbyggere i kommune X}}}{\frac{\text{Antall 6-15 åringer i landet}}{\text{Antall innbyggere i landet}}}$$

3.6.2 Korreksjon for elever i frittstående og statlige skoler (Tabell A-fk og A-k)

Frittstående skoler finansieres gjennom statlige tilskudd og elevens egenbetaling, mens kommunale skoler finansieres gjennom kommunenes frie inntekter. Når en elev i en kommune velger en frittstående skole i stedet for en kommunal skole, vil kommunens utgifter knyttet til denne eleven reduseres vesentlig. Korreksjonen av rammetilskuddet har to elementer; trekkordningen og korreksjonsordningen.

Gjennom *trekkordningen* justeres det samlede rammetilskuddet årlig for endringer i antall elever i frittstående og statlige skoler. De siste årene har inntektsrammen til kommunene blitt justert med 100 prosent av gjennomsnittskostnadene per ny elev i henholdsvis grunnskole og videregående opplæring. Som varslet i kommuneproposisjonen for 2006 (st.prp.nr.60 (2004-2005)) reduseres satsen fra og med 2006 for justering av inntektsrammen til 80 prosent av gjennomsnittskostnaden per elev slik vil trekket samsvare bedre med kommunesektorens endrede kostnader ved endret antall elever i frittstående eller statlige skoler.

Gjennom trekkordningen får alle kommuner redusert sitt rammetilskudd ved en økning i antall elever i frittstående og statlige skoler på landsbasis. Gjennom korreksjonsordningen i utgiftsutjevningen i inntektssystemet foretas en omfordeling mellom kommunene, i forhold til faktisk antall elever i

Fylkeskommuner	Kroner per elev
Vanlig undervisning	60 000
Forhøyet sats visse linjer	73 000
Spesialundervisning	198 210
Opphold	209 810
Kommuner	
Vanlig undervisning	45 000
Spesialundervisning	198 210
Innlosjering	209 810

frittstående og statlige skoler. Korreksjonen innebærer en omfordeling av innbyggertilskuddet, som følge av at antall elever som benytter frittstående eller statlig skole varierer mellom kommunene og mellom fylkeskommunene.

I korreksjonsordningen for fylkeskommunene er det skilt mellom fire ”undervisningskategorier”, og for kommunene er det skilt mellom tre ”undervisnings-kategorier”, jf. oversikten over trekksetter.. Etter at trekkene er foretatt, gjøres en omfordeling av trekket etter kommunenes og fylkeskommunenes andel av utgiftsbehovet (kostnadsnøkkelen).

Tabellen over viser trekksettsene som benyttes i korreksjonsordning i 2006. Satsene var uendret i perioden 1994 - 2002, men ble økt i perioden 2003 - 2006. I statsbudsjettet for 2006 foreslår regjeringen en ytterligere økning på opptil 5 000 og 10 000 kroner. Trekksettsene ligger etter økningen fremdeles under gjennomsnittskostnaden per elev på landsbasis, fordi en antar at marginalkostnaden knyttet til en elev oftest er lavere enn gjennomsnittskostnaden.

Fra og med 2006 vil tilbakeføringen av trekket i korreksjonsordningen skje etter kommunens andel av utgiftsbehovet. Dette medfører at korreksjonsordningen er mer nøytral i forhold til målsetningen om at kommunene og fylkeskommunene skal få redusert sine tilskudd tilsvarende reduksjon i utgifter når elevene går i frittstående eller statlige skoler.

3.6.3 Inntektsutjevningen

Inntektsutjevningen skal utjevne forskjeller i skatteinntekter mellom kommunene. I 2005 gikk en over til en ordning med symmetrisk inntektsutjevning (Figur 1). Kommuner med skatteinntekter under landsgjennomsnittet blir kompensert for 55 prosent av differansen mellom egen skatteinngang og landsgjennomsnittet (kommune B). Kommuner med skatteinngang over landsgjennomsnittet trekkes 55 prosent av differansen mellom egen skatteinngang og landsgjennomsnittet (kommune A). Kommuner med skatteinntekter på under 90 prosent blir i tillegg kompensert for 35 prosent av differansen mellom egne skatteinntekter og 90 prosent av landsgjennomsnittet (kommune C). Finansieringen av tilleggskompensasjonen skjer ved at hver kommune trekkes med et likt beløp per innbygger.

Figur 1. Inntektsutjevning for kommunene

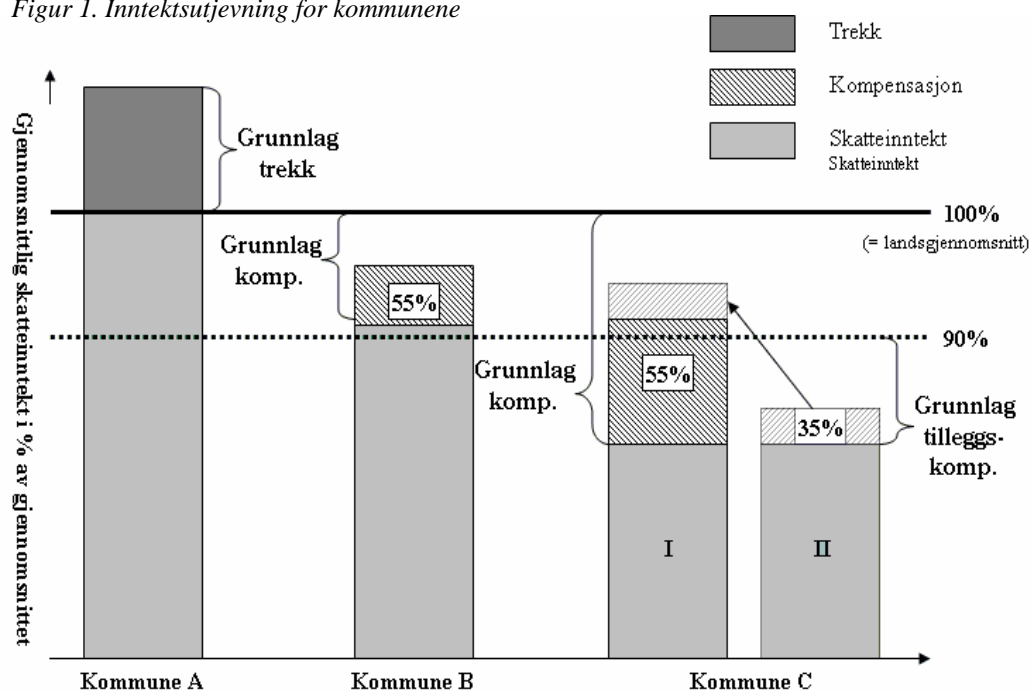

Fylkeskommuner med en skatteinngang på under 120 prosent av landsgjennomsnittet vil bli kompensert 90 prosent av differansen mellom egen skatteinngang og 120 prosent av landsgjennomsnittet. Det er ingen trekkordning for fylkeskommuner med høy skatteinngang. Inntektsutjevningen for fylkeskommunene finansieres ved at hver fylkeskommune trekkes et likt beløp per innbygger.

Fra 2000 ble det innført løpende inntektsutjevning. Løpende inntektsutjevning innebærer at inntektsutjevningen for den enkelte fylkeskommune og kommune beregnes fortløpende syv ganger i året etter hvert som skatteinngangen foreligger. Dette betyr igjen at innbyggertilskuddet justert for utgiftsutjevning, overgangsordning og inndelingstilskudd som vises i Grønt hefte 2006 kun er foreløpige tall. Den endelige fordelingen på post 60 Innbyggertilskudd vil ikke foreligge før februar 2007 når endelige skattetall for 2006 foreligger. Oversikt over den løpende utjevningen finnes på Kommunal- og Regionaldepartementets nettsider.

<http://odin.dep.no/krd/norsk/tema/kommune/kommuneokonomi/liu/bn.html>

3.6.4 Inndelingstilskuddet (Tabell C-k)

Inndelingstilskuddet er en kompensasjonsordning for kommuner som slutter seg sammen. Ordningen skal sikre at kommuner ikke får reduserte rammeoverføringer som følge av kommunesammenslutninger. Inndelingstilskuddet består av basistilskudd og regionaltilskudd. Basistilskudd og regionaltilskudd inngår i inndelingstilskuddet på følgende måte:

- Kommuner som slutter seg sammen vil motta et basistilskudd på samme måte som andre kommuner i utgiftutjevningen. I tillegg vil den nye ”storkommunen”, som en del av inndelingstilskuddet, motta de øvrige basistilskudd som tilfalt kommunene før sammenslutningen.
- Når det gjelder regionaltilskuddet, vil den nye kommunen motta regionaltilskudd på vanlig måte dersom den er berettiget til det. I tillegg vil kommunen motta eventuelle øvrige regionaltilskudd som tilfalt kommunene før sammenslutningen.
- Inndelingstilskuddet fryses reelt på det nivået det har det året kommunene slår seg sammen, og gis en varighet på 10 år. Tilskuddet vil deretter trappes gradvis ned over 5 år.

I 2006 mottar kommunene Re, Bodø, Vindafjord og Aure inndelingstilskudd (tabell C-k).

4. Overgangsordningen (Tabell B-fk og B-k)

Når kommunene overtar ansvaret for nye oppgaver, eller øremerkede tilskudd innlemmes i inntektssystemet, er fordelingen av midlene mellom kommunene som regel ikke den samme som den vil være når midlene blir fordelt etter inntektssystemets kriterier. Det er ønskelig at disse midlene fordeles etter inntektssystemets kriterier gradvis for at overgangen i tilskudd til den enkelte kommune ikke skal bli for brå fra et år til neste. Derfor har inntektssystemet en overgangsordning som skal sørge for at endringene skjer over tid. Det skal ta 5 år fra første året tilskuddet innlemmes (ev. midler trekkes ut) til midlene fordels kun etter kriteriene i inntektssystemet. Dette er illustrert i figur 1.

Figur 2. Overgangsordningen for en kommune som taper på at midlene går fra å være øremerkede til å bli fordelt etter inntektssystemets kriterier

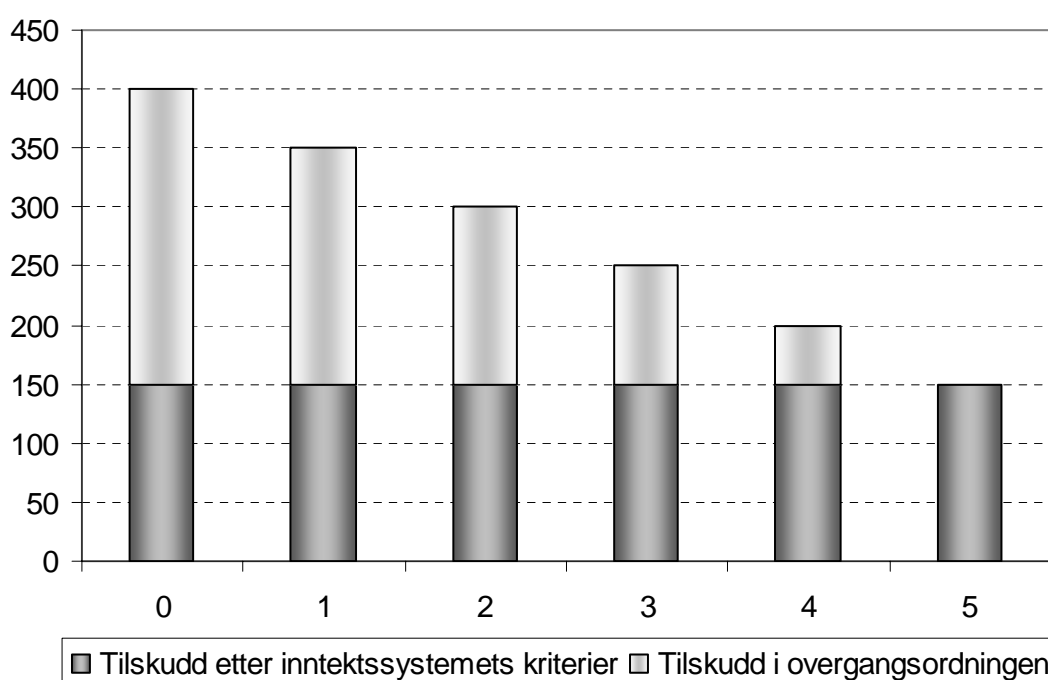

Vi har her valgt en eksempelkommune som får lavere tilskudd etter inntektssystemets kriterier enn ved det tidligere øremerkede tilskudd. Denne kommunen får et øremerket tilskudd på 400 000 kroner per år. Etter inntektssystemets kriterier vil tilskuddet for denne kommunen utgjøre 150 000 kroner. Stortinget vedtar i år 0 at tilskuddet skal innlemmes. Nedtrappingen tar til år 1 og er ferdig i løpet av 5 år. Midlene reduseres med like deler hvert år, slik at tilskuddet det første året blir redusert til 350 000 kroner, det andre året til 300 000 kroner og så videre.

Sagt på en annen måte: differansen mellom opprinnelig fordeling og fordeling etter kriterier utgjør 250 000 kroner. I år 1 legges 80 prosent av denne differansen, dvs. 200 000 kroner, til summen etter kriterier på 150 000 kroner, slik at det samlede beløpet blir 350 000 kroner. I år 2 legges 60 prosent av differansen, det vil si 150 000 kroner, til summen etter kriterier på 150 000 kroner, slik at det samlede beløpet blir 300 000 kroner. I år 5 er fordelingen etter kriteriene i inntektssystemet slått igjennom med 100 prosent vekt.

De 50 000 kroner denne kommunen "mister" hvert år, blir ikke borte fra kommune-Norge. De blir omfordelt til kommuner som har blitt tildelt mindre i øremerket tilskudd enn når midlene fordeles etter

kriteriene i inntektssystemet, dvs. kommuner som tjener på omlegging av tilskuddsordningen. På landsbasis påvirker derfor ikke overgangsordningen den samlede inntektsrammen.

5. Forsøk med kommunal oppgavedifferensiering (Tabell C-k)

Oppgavedifferensiering innebærer at kommuner med ulike forutsetninger får ulike oppgaver. På denne måten er det til en viss grad mulig å skreddersy forvaltningsløsninger etter de lokale forutsetninger i hver enkelt kommune.

Forsøk med kommunal oppgavedifferensiering betyr at det må innføres særskilte finansieringsordninger. Ved forsøk med fylkeskommunale oppgaver som i dag finansieres gjennom inntektssystemet, foretas det et uttrekk i rammetilskuddet til den fylkeskommunen oppgaven overføres fra. Kommunen som skal gjennomføre forsøk, mottar et beløp tilsvarende uttrekket i rammetilskuddet til fylkeskommunen.

Forsøk med oppgavedifferensiering i kommunene gjennomføres i perioden 2004-2007. Av kommunene er det Båtsfjord, Bergen, Stavanger, Kristiansand og Oslo kommuner som gjennomfører forsøk med oppgavedifferensiering som har konsekvenser for rammetilskuddet til kommunene. Dette vises som et tillegg for Båtsfjord kommune i tabell C-k og som et trekk for Finnmark fylkeskommune i tabell C-fk, og tilsvarende for de øvrige kommunene/fylkeskommunene som er berørt av forsøk. For en nærmere omtale av Oslo kommunes forsøk med A-etats kvalifiseringstiltak vises til Arbeids- og sosialdepartementets budsjettproposisjon for 2005.

Det vises for øvrig til generell redegjørelse i St.prp. nr. 1 Tillegg nr. 3 (2003-2004) *Forsøk med oppgavedifferensiering mv.*

6. Eksempel på beregning av rammetilskudd – Hva får Fyresdal kommune i tilskudd?

Vi viser her beregningen av rammetilskuddet til Fyresdal kommune (kommunennummer 0831). Eventuelle avvik mellom tall i tabellene foran og beregningene som er vist her, skyldes avrunding av tall brukt i regneeksemplet. Ved etterregning vil man finne at avrundingene bare resulterer i mindre avvik.

Inntektsutjevningen beregnes fortløpende gjennom budsjettåret, og inngår derfor ikke i dette regneeksemplet.

6.1 Nord-Norgetilskudd

Kommuner i Nord-Norge får et tilskudd pr innbygger etter følgende satser (tabell 1, kolonne 2):			
Kommuner i Nordland:	Nord-Norgetilskudd	=	kroner 1 351 * Innbyggertall pr 01. 01.05 (tabell E-k, kolonne 1)
Kommuner i Troms:	Nord-Norgetilskudd	=	kroner 2 591 * Innbyggertall pr 01.01.05 (tabell E-k, kolonne 1)
Kommuner i Finnmark:	Nord-Norgetilskudd	=	kroner 6 331 * Innbyggertall pr 01.01.05 (tabell E-k, kolonne 1)

Fyresdal kommune ligger i Telemark fylke, og oppfyller dermed ikke betingelsene for Nord-Norge tilskudd.

6.2 Regionaltilskudd

Fyresdal kommune har skatteinntekt under 110 prosent av landsgjennomsnittet i 2004, og har mindre enn 3 000 innbyggere per. 1. januar 2005, og får derfor fullt regionaltilskudd for 2006. Betingelsene for å være berettiget regionaltilskudd er beskrevet i avsnitt 3. 2.

Antall innbyggere (tabell E, kolonne 1):	1 353
Skatteinntekt i prosent av landsgjennomsnittet per innbygger i 2004:	98,8
Prioriteringsområde (tabell E-k, kolonne 25):	B
Regionaltilskudd:	3 348

Regionaltilskudd for Fyresdal kommune = 3 348 000 kroner

6.3 Innbyggertilskudd med utgiftsutjevning

Alle kommuner får innbyggertilskudd. Innbyggertilskuddet før utgiftsutjevningen er 6 008 kroner per innbygger.

Innbyggertilskuddet er sum bevilgning på post 60, fratrukket beløp som skal holdes utenfor overgangsordningen (kolonne 4, tabell C-k), dividert på antall innbyggere i landet.

Innbyggertilskudd per innb.	=	Bevilgning på post 60, fratrukket saker som holdes utenfor overgangsordningen (tabell C-k)	/	Innbyggere i landet
	=	27 930 071 – 254 288	/	Innbyggere i landet
	=			27 675 783 / 4 606 363
Innbyggertilskudd per innb.	=	6 008 kroner		

Beregnet innbyggertilskudd for Fyresdal (tabell 2-k, kolonne 1)	=	Innbyggertilskudd per innb. (i kroner)	*	Innbyggertall
	=	6008 kroner	*	1 353 innbyggere
	=	8 128 824 kroner		

Innbyggertilskudd uten utgiftsutjevning for Fyresdal kommune i 2006 = 8 128 824 kroner

Innbyggertilskuddet blir deretter korrigeret for forskjeller i beregnet utgiftsbehov mellom kommunene. Det beregnede utgiftsbehovet på landsbasis framkommer ved å framskrive regnskapstall på utvalgte kapitler i kommuneregnskapet. For en nærmere redegjørelse vises det til avsnitt 3.6.1.

Den enkelte kommunes utgiftsbehov beregnes ved å multiplisere indeks for beregnet utgiftsbehov med landsgjennomsnittlig utgiftsbehov. Indeksen er et vektet gjennomsnitt av kommunens andel av 6-15 åringer i alt, andel 16-66 åringer i alt, andel av psykisk utviklingshemmede osv (jf. tabell E-k).

Utgiftsutjevningen innebærer at det gis full kompensasjon for avvik fra gjennomsnittlig utgiftsbehov.

Beregning av rammetilskuddet 2006 er basert på befolkningstall per 1. januar 2005. I juni 2006 vil det foreligge nye beregninger av rammetilskuddet for kommuner og fylkeskommuner, basert på innbygger-tall fra 1. januar 2006, og nye beregninger blir presentert i *Revidert Grønt hefte* i juni 2006.

Indeksen for beregnet utgiftsbehov beregnes ved å multiplisere kommunenes indeksverdi på alle kriteriene med vekten i kostnadsnøkkelen og å summere resultatet av dette.

For Fyresdal kommune framkommer indeksen for beregnet utgiftsbehov slik:

Kriterium	Indeks kriterium		Vekt		
1	Basistillegg	7,9992	*	0,025	0,19998
2	Innbyggere 0-5 år	0,8277	*	0,023	0,01904
3	Innbyggere 6-15 år	1,0958	*	0,308	0,33751
4	Innbyggere 16-66 år	0,9524	*	0,120	0,11429
5	Innbyggere 67-79 år	1,1674	*	0,085	0,09923
6	Innbyggere 80-89 år	1,4663	*	0,133	0,19502
7	Innbyggere 90 år og over	0,8018	*	0,049	0,03929
8	Andel skilte og separerte 16-59 år	0,7369	*	0,038	0,02800
9	Andel arbeidsledige 16-59 år	0,9241	*	0,011	0,01017
10	Beregnet reisetid	0,8317	*	0,015	0,01248
11	Reiseavstand til nærmeste sonekrets	1,7452	*	0,010	0,01745
12	Reiseavstand til nærmeste nabokrets	2,8284	*	0,011	0,03111
13	Dødelighet	1,2682	*	0,025	0,03171
14	Ikke-gifte 67 år og over	1,3084	*	0,025	0,03271
15	Innvandrere	0,0507	*	0,005	0,00025
16	Psykisk utviklingshemmede 16 år og over	1,6807	*	0,066	0,11093
17	Psykisk utviklingshemmede under 16 år	0,0000	*	0,004	0,00000
18	Urbanitetskriterium	0,5110	*	0,042	0,02146
19	Landbrukskriterium	4,9539	*	0,005	0,02477
SUM					
Indeks for beregnet utgiftsbehov					1,32285

Vektene for det enkelte kriterium forteller hvor stor andel av det samlede beregnede utgiftsbehov som er knyttet til det bestemte kriteriet. Kriteriet innbyggere 6-15 år har 0,308 vekt. Det betyr at 30,8 prosent av samlet beregnet utgiftsbehov er knyttet til dette kriteriet.

Resultatet av hele utgiftsutjevningen får man ved å beregne differansen mellom beregnet utgiftsbehov og gjennomsnittlig utgiftsbehov, og deretter å multiplisere dette med innbyggertallet. Dersom differansen mellom beregnet utgiftsbehov per innbygger for kommunen og gjennomsnittlig utgiftsbehov er høyere enn null, slik tilfellet er for Fyresdal kommune, har kommunen et høyere beregnet utgiftsbehov enn landsgjennomsnittet (tungdreven kommune). Omvendt vil kommuner med en negativ differanse ha et beregnet utgiftsbehov som er lavere enn landsgjennomsnittet (lettdreven kommune). Dette justeres det for gjennom et tillegg eller et trekk i kommunens innbyggertilskudd, avhengig av om kommunen har et merutgiftsbehov eller et mindreutgiftsbehov.

Indeks for beregnet utgiftsbehov * (tabell A, kolonne 1)	Utgiftsbehov per innbygger i landet (Tabell A-k, kolonne 2)	=	Utgiftsbehov per innbygger i kommunen
1, 32285 *	26 064 kroner	=	34 479 kroner

Beregnet utgiftsbehov per innbygger i Fyresdal kommune	=	34 479 kroner
- Gjennomsnittlig utgiftsbehov pr innbygger (UBPI)	=	26 064 kroner
= Differanse per innbygger	=	8 415 kroner

Fyresdal kommune har et høyere utgiftsbehov per innbygger enn gjennomsnittet i landet. Dette betyr at Fyresdal kommune er en tungdreven kommune sammenliknet med gjennomsnittet, og at de vil få overført midler gjennom utgiftsutjevningen.

Overføring til Fyresdal kommune (tabell A, kolonne 5)	=	8 415 kroner * 1 353 innbyggere
Total overføring til Fyresdal kommune i 2006	=	11 385 497 kroner

Enkelte kommuner har elever i frittstående og statlige grunnskoler. Når en elev i en kommune velger en frittstående skole, betyr dette en vesentlig reduksjon i kommunenes utgifter til denne eleven. Trekkordningen for frittstående og statlige skoler fungerer slik at det trekkes inn et beløp fra hver enkelt kommune for de elever kommunen ikke yter grunnskole tjenester til. Landssummen av beløpene som er trukket inn fordeles ut igjen til alle kommuner. Fra og med 2006 gjøres dette etter kommunens andel av utgiftsbehovet (se avsnitt 3.6.2). Korreksjonsordningen for elever i frittstående og statlige skoler er derfor en ordning som omfordeler midler mellom kommuner (tabell A-k, kolonne 8).

For Fyresdal kommune vil regnestykket se ut som følger (i hele kroner):

Kategori	Sats	Antall elever i Fyresdal kommune	Sum trekk
Vanlig undervisning	45 000	0	0 kroner
Spesialundervisning	198 210	0	0 kroner
Innlosjering	209 810	0	0 kroner
Totalt trekk for Fyresdal kommune – skoleåret 2005/2006			0 kroner

Fyresdal har ingen elever i frittstående og statlige skoler og blir derfor ikke trukket for dette.

Fordelingen av landssummen som er trukket inn fordeles ut igjen til kommunene på følgende måte:

Landssum	*	Kommunens andel av utgiftsbehovet ¹	=	Tilbakeført beløp
607 871 570	*	0,000389	=	236 190
Dette gir for Fyresdal kommune:				
Kommunens trekk for elever i private skoler (tabell A-k, kolonne 6)				0 kroner
+	Trekket fordelt etter andel 6-15 åringer (tabell A-k, kolonne 7)			236 190 kroner
=	Omfordeling statlige og private skoler (tabell A-k, kolonne 8)			236 190 kroner

¹Andel av UB = kommunens beregnede utgiftsbehov/ kommunens andel innbyggere, tall fra 1. januar .2005 .

Korreksjon for elever i statlige og private skoler for Fyresdal kommune = 236 190 kroner

For å beregne innbyggertilskudd med utgiftsutjevning, samt korreksjon for statlige og private skoler, får man følgende oppstilling:

Innbyggertilskudd (tabell 2-k, kolonne 1):	8 128 824 kroner
+ Utgiftsutjevning (tabell A-k, kolonne 11):	11 385 497 kroner
+ Korreksjoner for statlige og private skoler (tabell A-k, kolonne 6):	236 190 kroner
= Innbyggertilskudd med utgiftsutjevning mv:	19 750 511 kroner

Innbyggertilskudd med utgiftsutjevning for Fyresdal kommune = 19 750 511 kroner

6.4 Overgangsordningen

Overgangsordningen består av oppgaveendringer og innlemming av øremerkede tilskudd i årene 2002-2006. I utgangspunktet fordeles et innlemmet tilskudd etter kriteriene som brukes i inntektssystemet for å beregne kommunens innbyggertilskudd. Overgangsordningen er en korreksjon av fordelingen som gjøres i inntektssystemet. Korreksjonen er utformet slik at kommunen kompenseres en andel av det de taper på innlemmingen. Første året kompenseres 80 prosent av tapet. Kompensasjonsandelen trappes ned over 5 år med 20 prosent per år. For de kommuner som tjener på innlemmingen innebærer overgangsordningen et tilsvarende trekk.

For å beregne overgangsordningen for oppgaveendringer i 2006 tar man utgangspunkt i tabell B-k, og finner den inngående fordeling og fordelingen etter inntektssystemets kriterier.

For Fyresdal kommune summerer tabell B-k, kolonne én og tre seg slik:

Kol.	Oppgaveendringer, innlemming m. m.	Beløp i kroner
1	Vertskommunetilskuddet	0 kroner
2	Supplerende stønad, eldre med kort botid	0 kroner
3	Summen av sju endringer	73 000 kroner
16	Sum oppgaveendringer, innlemminger	73 000 kroner

Dette er den *inngående* fordelingen av midlene som skal legges inn/trekkes ut i overgangsordningen som følge av oppgaveendringer m.m. i 2006.

Fordelingen etter inntektssystemets kriterier framkommer ved å multiplisere landssummen for oppgaveendringer m.m. med kommunens andel av beregnet utgiftsbehov.

Det innlemmede beløp for alle kommuner i 2006 er 38 751 000 kroner (tabell B-k kolonne fire). Når dette beløpet fordeles etter inntektssystemets kriterier blir Fyresdals andel 15 057 kroner (tabell B-k, kolonne 6).

Fordelingen etter inntektssystemets kriterier for Fyresdal kommune	=	38 751 000 kroner * 0,3885526 Promille
	=	15 057 kroner

Tabell B-k, kolonne 4	Inngående fordeling	73 093 kroner
Tabell B-k, kolonne 6	- Fordeling etter inntektssystemets kriterier	-15 057 kroner
Tabell B-k, kolonne 7	= Korreksjon/ innlemming	58 036 kroner

Beregningsgrunnlaget for overgangsordningen for oppgaveendringer m.m. er differansen mellom inngående fordeling og fordeling etter inntektssystemets kriterier.

Fyresdal kommune taper på innlemmingene som gjøres i 2006. Når det innlemmede beløpet fordeles etter inntektssystemets kriterier får Fyresdal kommune 58 036 kroner mindre enn kommunen fikk i øremerkede tilskudd. Overgangsordningen første år innebærer at Fyresdal får tilført 80 prosent av korreksjonen, andre år får tilført 60 prosent osv. Midlene vil etter 5 år være ute av overgangsordningen og fordeles fullt ut etter kriteriene i inntektssystemet.

Under følger beregninger vedrørende de midler som er innlemmet i overgangsordningen i inntektssystemet årene 2002-2006 (beløpene er avrundet til nærmeste hele 1 000 kroner):

Oppsummering, overgangsordning:		
Overgangsordningen for oppgaveendringer m.m. for 2006		
2006 1. år	(58 036 * 0,8)	46 000 kroner
Overgangsordning for 2005, rettet		
2005 2. år		- 28 000 kroner
Overgangsordning for 2004, (ekskl. moms)		
2004 3. år		170 000 kroner
Overgangsordning for moms fra 2004, rettet		
2004 3. år		- 312 000 kroner
Overgangsordning for 2003,		
2003 4. år:		- 23 000 kroner
Sum overgangsordning for Fyresdal kommune		-147 000 kroner

Overgangsordningen for Fyresdal kommune = - 147 000 kroner

6.5 Enkelte saker utenfor overgangsordningen

Noen enkeltsaker holdes utenfor overgangsordningen i inntektssystemet, og blir fordelt etter egne kriterier. Dette er vist i tabell C. I 2006 er det ingen av sakene som holdes utenfor overgangsordningen som berører Fyresdal kommune.

Saker utenfor overgangsordningen for Fyresdal kommune = 0 kroner

6.6 Innbyggertilskudd

Innbyggertilskudd i alt inkluderer overgangsordningen og enkelte saker utenfor overgangsordningen. Innbyggertilskuddet i alt vises i tabell 2-k. For Fyresdal kommune blir innbyggertilskuddet

Innbyggertilskudd med utgiftsutjevning og omfordeling private/stattlige skoler	19 750 511 kroner
Overgangsordning	147 000 kroner
Saker utenfor overgangsordningen	0 kroner
Innbyggertilskudd i alt	19 604 190 kroner

6.7 Kommunal selskapsskatt

I forbindelse med behandling av kommuneproposisjonen for 2006 (St.prp. nr. 64 (2003-2004)) besluttet Stortinget å tilbakeføre en andel av selskapsskatten til kommunene. Som en midlertidig ordning blir selskapsskatten utbetalt som en del av rammetilskuddet i 2005 og 2006. Selskapsskatten inngår, sammen med kommunenes skatteinntekter fra personskatt og naturressursskatten, i et system for inntektsutjevning, jf. omtale i neste kapittel.

Kommunal selskapsskatt for Fyresdal kommune = 230 000 kroner

6.8 Skjønnstilskudd

Skjønnstilskuddet blir brukt til å kompensere kommuner og fylkeskommuner for lokale forhold som ikke fanges opp av kostnadsnøkkelen. Det gis herunder skjønnstilskudd til kommuner i forbindelse med utgifter til særlig ressurskrevende brukere av kommunale tjenester, store utgifter til språkdelingsklasser m.m. Eventuelle endringer i tildelingskriteriene omtales årlig i Kommuneproposisjonen. Fordelingen av skjønnstilskuddet er vist i tabell 1-k, kolonne fem.

Sum skjønnstilskudd for Fyresdal kommune = 1 893 000 kroner

6.9 Totalt rammetilskudd

Totalt rammetilskudd er summen av Nord-Norgetilskudd, regionaltilskudd, storbytilskudd, hovedstadstilskudd, innbyggertilskudd med utgiftsutjevning, overgangsordning, opprinnelige øremerkede tilskudd som ikke omfattes av overgangsordningen, skjønnstilskudd og inntektsutjevningstilskudd (som ikke er beregnet her), samt forsøksordningen med rammefinansiering av øremerkede tilskudd (som ikke er beregnet her).

Totalt rammetilskudd for Fyresdal kommune 2006:

Tilskudd	Beløp
Nord-Norgetilskudd	0 kroner
Regionaltilskudd	3 348 000 kroner
Kommunal selskapsskatt	230 000 kroner
Innbyggertilskudd med utgiftsutjevning mv	19 604 190 kroner
Skjønnstilskudd	1 893 000 kroner
Totalt rammetilskudd for Fyresdal kommune 2006 (tabell 1-k, kolonne 8)	25 075 190 kroner

Rammetilskuddet til Fyresdal kommune i 2006 er **25 075 000** kroner. I dette regneeksempelet har vi kommet frem til at kommunen mottar 190 kroner mer enn dette. Avviket skyldes avrundingsfeil i regneeksempelet.

Tabeller for Fylkeskommunene

Tabell 1-fk

Tabell 2-fk

Tabell 3-fk

Tabell A-fk

Tabell B-fk

Tabell C-fk

Tabell D-fk

Tabell E-fk

Tabell 1-fk

Foreløpig rammetilskudd til fylkeskommunene 2006

Fylkeskommunenes rammetilskudd bevilges over kapittel 572 post 60-65 på statsbudsjettet. Det samlede rammetilskuddet er vist i kolonne 8 - *Sum rammetilskudd 2006*.

Innbyggertilskuddet med utgiftsutjevning og inntektsutjevning skal for 2006 baseres på befolkningstall per 1. januar 2006. Innbyggertilskuddet med utgiftsutjamningen som presenteres her er derfor foreløpig. De endelige tallene for innbyggertilskudd med utgiftsutjevning presenteres i juni 2006 når befolkningstall per 1. januar 2006 foreligger. Inntektsutjevningen blir foretatt løpende gjennom budsjettåret og blir derfor ikke vist i Grønt hefte. Den endelige fordelingen av rammetilskuddet til den enkelte fylkeskommune vil derfor ikke være klar før i februar 2007.

Ved behandling av revidert nasjonalbudsjett 2005 i Stortinget ble det besluttet en ompostering av 50 millioner kroner fra rammetilskuddet til kommunene til rammetilskuddet til fylkeskommunene. Denne omposteringen henger sammen med uttrekket i forbindelse med momskompensasjonsordningen som ble foretatt i 2004. Omposteringen blir videreført i rammetilskuddet for 2006. Beløpene for 2005 framkommer i bunnen av kolonne 7 i tabell 1-fk og i kolonne 1 og 2 i tabell 3-fk som ompostering momskompensasjon midler. Fordeling av midlene til den enkelte fylkeskommune vil presenteres i eget rundskriv i løpet av høsten 2005.

Kolonne 1 – Innbyggertilskudd

For mer detaljert dokumentasjon av innbyggertilskuddet viser vi til tabell 2-fk.

Kolonne 2 – Nord-Norgetilskudd (post 62)

Nord-Norgetilskuddet beregnes som en sats per innbygger til fylkeskommunene i Nord-Norge. Satsene for 2006 er prisjustert fra 2005 til 2006.

Fylkeskommune	Kroner per innbygger
Nordland	848
Troms	966
Finnmark	1 321

Kolonne 3 – Tilskudd til barnevern/hovedstadstilskudd (post 65)

I 1999 ble det innført et eget hovedstadstilskudd til Oslo kommune som var begrunnet i at Oslo har spesielle oppgaver som hovedstad.

Fra og med 2004 overtok staten ansvaret som fylkeskommunene hadde for barnevernet. Oslo sitt ansvar for barnevernet ble likevel videreført, jf. omtale i kapittel 12 i kommuneproposisjonen for 2004 (St.prp. nr. 66 (2002-2003)). Den delen av de frie inntektene som kan tilskrives barnevern, ble lagt inn i hovedstadstilskuddet til Oslo kommune.

I 2005 mottok Oslo fylkeskommune om lag 440 930 millioner kroner i hovedstadstilskudd. Om lag 80 prosent av midlene er knyttet til Oslo sitt ansvar for barnevern, mens om lag 20 prosent er knyttet til at

Oslo har spesielle oppgaver som hovedstad. Størrelsen på tilskuddet til Oslo fylkeskommune for 2006 blir oppjustert i takt med prisstigningen. Oslo vil da ta imot om lag 453 millioner kroner i tilskudd til barnevern/hovedstadstilskudd i 2006.

Kolonne 4 – Sum fast del

Sum av kolonne 1-3.

Kolonne 5 – Skjønnstilskudd (post 64)

Skjønnstilskudd til fylkeskommunene for 2006.

Kolonne 6 – Sum rammetilskudd 2006

Sum av kolonnene 4 og 5.

Kolonne 7 – Sum rammetilskudd inkl. Revidert nasjonalbudsjett, 2005

Sum rammetilskudd, inklusive endringer i revidert budsjett, 2005.

Nederst i kolonnen er det lagt til 50 millioner i forbindelse med ompostering av momskompensasjonen. Fordelingen av beløpet på fylkeskommunene vil bli publisert i eget rundskriv og utbetalt i 10. termin 2005.

Kolonne 8 – Sum rammetilskudd 2004, inkl. inntektsutjevning

Sum rammetilskudd, inklusive inntektsutjamningen, 2004.

Tabell 1-fk: Rammetilskudd til fylkeskommunene 2006.

Fylke	Innbygger- tilskudd	Nord- Norge- tilskudd	Tilskudd barnevern/ hovedstads- Tilskudd	Sum fast del	Skjønns- tilskudd	Sum ramme- tilskudd 2006	Sum ramme- tilskudd 2005	Sum ramme- tilskudd 2004
	<i>1 000 kr</i>	<i>1 000 kr</i>	<i>1 000 kr</i>	<i>1 000 kr</i>	<i>1 000 kr</i>	<i>1 000 kr</i>	<i>1 000 kr</i>	<i>1 000 kr</i>
	<i>1</i>	<i>2</i>	<i>3</i>	<i>4</i>	<i>5</i>	<i>6</i>	<i>7</i>	<i>8</i>
01 Østfold	386 534	0	0	386 534	41 900	428 434	428 228	523 506
02 Akershus	726 045	0	0	726 045	64 500	790 545	759 912	469 783
03 Oslo	256 903	0	453 276	710 179	0	710 179	550 485	84 250
04 Hedmark	520 963	0	0	520 963	45 800	566 763	563 839	662 433
05 Oppland	454 424	0	0	454 424	97 100	551 524	557 803	665 764
06 Buskerud	392 935	0	0	392 935	42 600	435 535	433 807	442 362
07 Vestfold	377 134	0	0	377 134	50 300	427 434	449 153	506 108
08 Telemark	370 686	0	0	370 686	38 400	409 086	426 511	488 311
09 Aust-Agder	277 660	0	0	277 660	22 700	300 360	291 968	324 381
10 Vest-Agder	416 111	0	0	416 111	30 600	446 711	429 631	481 950
11 Rogaland	880 828	0	0	880 828	68 200	949 028	957 764	929 859
12 Hordaland	925 216	0	0	925 216	102 600	1 027 816	1 028 065	1 008 218
14 Sogn og Fjordane	600 230	0	0	600 230	56 300	656 530	643 080	666 233
15 Møre og Romsdal	757 752	0	0	757 752	50 900	808 652	801 572	918 046
16 Sør-Trøndelag	501 332	0	0	501 332	78 000	579 332	608 681	690 389
17 Nord-Trøndelag	486 219	0	0	486 219	46 900	533 119	537 396	626 072
18 Nordland	1 032 122	200 828	0	1 232 950	167 200	1 400 150	1 382 679	1 490 330
19 Troms	518 761	147 548	0	666 309	80 800	747 109	722 324	765 070
20 Finnmark	269 139	96 531	0	365 670	54 200	419 870	411 012	453 376
Korreksjon moms							50 000	
Hele landet	10 150 994	444 907	453 276	11 049 177	1 139 000	12 188 177	12 033 910	12 196 441

Tabell 2-fk

Innbyggertilskudd for fylkeskommunene (kap. 572 post 60)

Innbyggertilskuddet fordeles i utgangspunktet med et likt beløp per innbygger for den enkelte fylkeskommune. Deretter skjer det en omfordeling mellom fylkeskommunene på grunn av utgiftsutjevningen og overgangsordningen. Inntektsutjevningen inngår også i post 60, den beregnes fortløpende sju ganger i året etter hvert som skatteinngangen foreligger og er derfor ikke med i Grønt hefte. Samlet sum på denne posten for den enkelte fylkeskommune vil derfor ikke være klar før i februar 2007. Utgiftsutjevningen, inntektsutjevningen og overgangsordningen innebærer alle en omfordeling mellom fylkeskommunene.

Innbyggertilskuddet med utgiftsutjevning, inntektsutjevning og overgangsordning er basert på befolkningstall per 1. januar 2005.

Kolonne 1 – Innbyggertilskudd uten utgiftsutjevning

Kolonne 1 viser den samlede bevilgningen på Kap 572. post 60 før omfordeling. For 2006 er beløpet i overkant av 10 139 millioner kroner eller 2 201 kr pr innbygger.

Kolonne 2 – Utgiftsutjevning m.m.

Kolonne 2 angir omfordelingen som følge av utgiftsutjevningen og korreksjonsordningen for elever i statlige og private skoler. Kolonnen er dokumentert ytterligere i tabell A-fk.

Kolonne 3 – Overgangsordning

Kolonne 3 viser omfordeling som følge av overgangsordningen for oppgaveendringer, innlemminger m.m. Summen av kolonne 1 og 2 er beregnet med utgangspunkt i ferdig gjennomført omfordeling av oppgaveendringer og innlemminger. Gjennom korreksjon for overgangsordningen i kolonne 3, får fylkeskommuner som etter hvert skal ha høyere tilskudd, et fratrekk. Dette fratrekket reduseres med 20 prosent hvert år, slik at det nye tilskuddsnivået er nådd etter 5 år. Motsatt får fylkeskommuner som etter fem år skal ha lavere tilskudd, et tillegg gjennom korreksjonen for overgangsordningen. Dette tillegget reduseres med 20 prosent hvert år. Kolonnen er dokumentert ytterligere i tabell B-fk.

Kolonne 4 - Utenfor overgangsordningen og inndelingstilskuddet

Tilskudd som legges inn i inntektssystemet, men som ikke omfattes av overgangsordningen i 2006. Nærmere oversikt og beskrivelse av tilskuddene er gitt i tabell C-fk.

Kolonne 5 - Innbyggertilskudd med utgiftsutjevning

Summen av kolonnene 1 – 4. Kolonnen er også vist i tabell 1-fk, kolonne 1.

Tabell 2-fk: Innbyggertilskudd for fylkeskommunene 2006.

Fylke	Innbygger- tilskudd uten utgiftsutjevn. <i>1 000 kr</i>	Utgifts- utjevning m.m. <i>1 000 kr</i>	Overgangs- ordning <i>1 000 kr</i>	Utenfor overgangs- ordning <i>1 000 kr</i>	Innbygger- tilskudd med utgiftsutjevn. <i>1 000 kr</i>
	<i>1</i>	<i>2</i>	<i>3</i>	<i>4</i>	<i>5</i>
01 Østfold	569 127	-177 223	-8 387	3 016	386 534
02 Akershus	1 087 920	-332 916	-42 869	13 910	726 045
03 Oslo	1 166 347	-895 518	-57 875	43 952	256 903
04 Hedmark	414 671	78 675	25 555	2 061	520 963
05 Oppland	403 220	33 567	15 435	2 201	454 424
06 Buskerud	535 996	-146 684	-2 396	6 019	392 935
07 Vestfold	485 905	-108 545	-1 123	896	377 134
08 Telemark	366 051	-12 324	4 170	12 789	370 686
09 Aust-Agder	228 045	51 670	-2 541	486	277 660
10 Vest-Agder	355 016	48 993	9 549	2 553	416 111
11 Rogaland	865 338	18 051	-5 593	3 032	880 828
12 Hordaland	986 935	-2 263	-36 130	-23 327	925 216
14 Sogn og Fjordane	235 609	354 688	9 591	342	600 230
15 Møre og Romsdal	538 633	177 380	39 555	2 184	757 752
16 Sør-Trøndelag	600 000	-54 515	9 289	-53 442	501 332
17 Nord-Trøndelag	282 743	182 373	20 236	868	486 219
18 Nordland	521 322	483 425	26 649	726	1 032 122
19 Troms	336 228	178 395	-32	4 169	518 761
20 Finnmark	160 857	122 769	-3 083	-11 406	269 139
Hele landet	10 139 965	0	0	11 029	10 150 994

Tabell 3-fk

Anslag på frie inntekter i 2006. Fylkeskommuner

Tabell 3 viser anslag på fylkeskommunenes frie inntekter i 2006. Som frie inntekter regnes rammetilskudd og skatt på inntekt og formue (eksklusive eiendomsskatt og konsesjonskraftsinntekter). Videre viser tabell 3 anslag på inntektsveksten fra 2005 – 2006 korrigert for oppgaveendringer, regelendringer og innlemminger av øremerkede tilskudd. Hensikten med å korrigere for oppgaveendringer m.m. er å gjøre tallstørrelsen for de to årene sammenlignbare. Tabellen er i nominelle kroner. Prisveksten 2005 – 2006 er anslått til 2,8 prosent.

Ved behandling av revidert nasjonalbudsjett 2005 i Stortinget ble det besluttet en ompostering av 50 millioner kroner fra rammetilskuddet til kommunene til rammetilskuddet til fylkeskommunene. Denne omposteringen henger sammen med uttrekket i forbindelse med momskompensasjonsordningen som ble foretatt i 2004. Beløpene framkommer i bunnen av kolonne 1 og 2 i tabell 3-fk og i kolonne 7 i tabell 1-fk som ompostering momskompensasjon midler. Fordeling av midlene til den enkelte fylkeskommune vil presenteres i eget rundskriv i løpet av høsten 2006.

Ulik vekst mellom fylkeskommuner fra 2005 til 2006 kan skyldes flere forhold. De viktigste vil være:

- Endringer i inntektssystemet (avvikling av ekstraordinært skjønn og opptrapping av skatteandelen)
- Virkningen av oppgaveendringene innen barnevern, familievern og rusområdet
- Endringer i tildelingen av skjønn
- Endringer i kriteriedata

Innbyggertilskuddet med utgiftsutjevning og inntektsutjevning skal i 2006 baseres på befolkningstall per 1. januar 2006. I de beregningene som presenteres her er innbyggertilskuddet basert på befolkningstall per 1. januar 2005, da befolkningstall per 1. januar 2006 ikke foreligger på nåværende tidspunkt. Den enkelte fylkeskommune må selv utarbeide et anslag over hvor mye mer/mindre den antar at den vil få i innbyggertilskudd når nyere befolkningstall legges til grunn for innbyggertilskuddet. Fylkeskommunene må innarbeide dette anslaget i departementets anslag på fylkeskommunenes frie inntekter for 2006.

Kolonne 1 – Anslag på frie inntekter i 2005

Kolonne 1 viser anslag på frie inntekter i 2005. Anslag på fylkeskommunenes rammetilskudd, eksklusive det inntektsutjevnenende tilskuddet, er hentet fra kolonne 7 i tabell 1-fk. Ved beregningen av anslag på fylkeskommunenes skatteinntekter har departementet tatt utgangspunkt i fylkeskommunenes skatteinntekter i 2004. Disse er framskrevet i samsvar med skatteanslaget for 2005 som ligger i nasjonalbudsjettet for 2006. Skatteanslaget for den enkelte fylkeskommune er deretter lagt til grunn for beregningen av det inntektsutjevnenende tilskuddet.

Kolonne 2 – Anslag på oppgavekorrigerte frie inntekter i 2005

Kolonne 2 viser det samme anslaget som er vist i kolonne 1 korrigert for oppgaveendringer, regelendringer og innlemming av øremerkede tilskudd. Oppgaveendringene det er korrigert for er nærmere omtalt i tabell B og C.

Kolonne 3 – Anslag på frie inntekter i 2006 (eksklusive anslag på gevinst/tap på bruk av nyere befolkningstall i innbyggertilskuddet)

Kolonne 3 viser anslag på frie inntekter i 2006. Anslag på fylkeskommunenes rammetilskudd, eksklusive det inntektsutjevneende tilskuddet, er hentet fra kolonne 6 i tabell 1-fk. Ved beregningen av anslag på fylkeskommunenes skatteinntekter har departementet tatt utgangspunkt i fylkeskommunenes skatteinntekter i 2004. Disse er framskrevet i samsvar med skatteanslaget for 2006 som ligger inne i nasjonalbudsjettet for 2006. Skatteanslaget for den enkelte fylkeskommune er deretter lagt til grunn for beregningen av det inntektsutjevneende tilskuddet.

Den enkelte fylkeskommune må selv utarbeide et anslag over hvor mye mer/mindre den antar at den vil få i innbyggertilskudd som følge av at innbyggertilskuddet m/utgiftsutjevning og inntektsutjevning skal baseres på befolkningstall per 1. januar 2006. Dette anslaget må innarbeides i departementets anslag på fylkeskommunenes frie inntekter for 2006.

Kolonne 4 – Anslag på korrigert vekst fra 2005 til 2006

Kolonne 4 viser anslag på oppgavekorrigert vekst i frie inntekter fra 2005 – 2006 for den enkelte fylkeskommune (kolonne 3 – kolonne 2).

Kolonne 5 – Anslag på korrigert vekst i kroner per innbygger fra 2005 til 2006

Kolonne 5 viser oppgavekorrigert vekst i frie inntekter i kroner per innbygger fra 2005 – 2006.

Kolonne 6 – Anslag på korrigert vekst i prosent fra 2005 til 2006

Kolonne 6 viser prosentvis oppgavekorrigert vekst fra 2005 til 2006.

Tabell 3-fk: Anslag på frie inntekter 2006. Fylkeskommunene.

Fylke	Anslag på frie inntekter 2005 <i>1 000 kr</i>	Anslag på oppgave- korrigerede frie inntekter 2005 <i>1 000 kr</i>	Anslag på frie inntekter 2006 <i>1 000 kr</i>	Oppgave- korrigert vekst fra 2005-2006 <i>1 000 kr</i>	Oppgave- korrigert vekst pr innb. 2005-2006 <i>kr. per innb.</i>	Oppgave- korrigert vekst i prosent 2005-2006 <i>i prosent</i>
	<i>1</i>	<i>2</i>	<i>3</i>	<i>4</i>	<i>5</i>	<i>6</i>
01 Østfold	1 390 678	1 403 311	1 460 708	57 397	222	4,1
02 Akershus	2 653 306	2 683 400	2 821 460	138 061	279	5,1
03 Oslo	2 752 785	2 752 423	3 074 804	322 381	608	11,7
04 Hedmark	1 261 206	1 265 908	1 314 726	48 818	259	3,9
05 Oppland	1 237 206	1 244 355	1 280 159	35 805	195	2,9
06 Buskerud	1 351 043	1 356 430	1 419 246	62 815	258	4,6
07 Vestfold	1 274 899	1 278 899	1 313 142	34 243	155	2,7
08 Telemark	1 047 079	1 053 924	1 074 527	20 603	124	2,0
09 Aust-Agder	677 657	679 267	713 967	34 700	335	5,1
10 Vest-Agder	1 031 664	1 043 218	1 092 344	49 126	305	4,7
11 Rogaland	2 445 812	2 457 421	2 545 017	87 596	223	3,6
12 Hordaland	2 714 513	2 731 313	2 836 513	105 199	235	3,9
14 Sogn og Fjordane	1 042 160	1 043 170	1 084 398	41 227	385	4,0
15 Møre og Romsdal	1 712 486	1 721 756	1 785 631	63 875	261	3,7
16 Sør-Trøndelag	1 626 797	1 650 388	1 671 311	20 922	77	1,3
17 Nord-Trøndelag	1 010 928	1 018 836	1 040 986	22 149	172	2,2
18 Nordland	2 260 540	2 298 993	2 341 529	42 536	180	1,9
19 Troms	1 290 744	1 315 361	1 356 763	41 401	271	3,1
20 Finnmark	682 406	687 127	710 949	23 821	326	3,5
Korreksjon moms	50 000	50 000				
Hele landet	29 513 910	29 735 503	30 938 177	1 202 674	261	4,0

Tabell A-fk

Utgiftsutjevning m.m. Fylkeskommunene

Kolonne 9 viser utgiftsutjevningen m.m. for den enkelte fylkeskommune. Utjevning består av utjevnet utgiftsbehov, beregnet i kolonnene 1 – 5, og omfordeling som følge av korreksjonsordningen for elever i statlig og frittstående skoler, beregnet i kolonnene 6 – 8. Fra og med 2006 brukes fylkeskommunenes andel av utgiftsbehovet (kostnadsnøkkene) for å tilbakeføre trekket til fylkeskommunene.

Kolonne 1 – Indeks for beregnet utgiftsbehov

Beregning av indeks for beregnet utgiftsbehov er dokumentert i tabell D. Indeks = 1 betyr at landsgjennomsnittlig beregnet utgiftsbehov. Indeks = 1,1 og 0,9 betyr beregnet utgiftsbehov som er hhv 10 prosent over og 10 prosent under landsgjennomsnittet.

Kolonne 2 – Gjennomsnittlig beregnet utgiftsbehov pr innbygger

Utgiftsbehovet for 2006 er på landsbasis beregnet til 27,2 milliarder kroner, som utgjør 5 899 kroner pr innbygger.

Kolonne 3 – Fylkeskommunens beregnede utgiftsbehov i kroner pr innbygger

Landsgjennomsnittlig beregnet utgiftsbehov (kolonne 2) multiplisert med indeks for beregnet utgiftsbehov (kolonne 1).

Kolonne 4 – Omfordeling pr innbygger i fylkeskommunen

Differansen mellom kolonne 3 og kolonne 2.

Kolonne 5 – Omfordeling i kroner for fylkeskommunen

Kolonne 4 multiplisert med fylkeskommunens innbyggertall (tabell E-fk, kolonne 1).

Kolonne 6 – Trekk for elever i frittstående og statlige skoler

Beregnet ut fra antall elever i skoleåret 2004-2005 (tall fra Utdannings- og forskningsdepartementet).

Trekksatsene for 2006 er:

Vanlig undervisning	60 000
Forhøyet sats visse linjer	73 000
Spesialundervisning	198 210
Opphold	209 810

Kolonne 7 – Tilbakeføring av samlet trekk

Det samlede trekket for alle fylkeskommuner (landssum, kolonne 6) tilbakeføres den enkelte fylkeskommune etter fylkeskommunens andel av utgiftsbehovet.

Kolonne 8 – Nettovirkning av korreksjonsordningen for frittstående og statlige skoler

Summen av kolonne 6 og 7.

Kolonne 9 – Sum utgiftsutjevningen m.m.

Framkommer som summen av kolonne 5 og kolonne 8. Tallet for sum utgiftsutjevning benyttes i tabell 2 for fylkeskommunene, kolonne 2, som tillegg/fratrekk i innbyggertilskuddet.

Tabell A-fk: Utgiftsutjevning m.m. Fylkeskommunene 2006.

Fylke	Indeks beregnet utg.behov	Gj.snittlig beregnet utgiftsbehov <i>kr. per innb.</i>	Beregnet utg.behov <i>kr. per innb.</i>	Omfor- deling <i>kr. per innb.</i>	Omfor- deling <i>1 000 kr</i>	Trekk statl./frittst. skoler <i>1 000 kr</i>	Tilbakeføring samlet trekk <i>1 000 kr</i>	Nto.virkning statl./priv. skoler <i>1 000 kr</i>	Sum utg.utjevning m.m. <i>1 000 kr</i>
	<i>1</i>	<i>2</i>	<i>3</i>	<i>4</i>	<i>5</i>	<i>6</i>	<i>7</i>	<i>8</i>	<i>9</i>
01 Østfold	0,8821	5 899	5 203	-695	-179 729	-27 670	30 176	2 506	-177 223
02 Akershus	0,8914	5 899	5 258	-640	-316 521	-74 685	58 290	-16 394	-332 916
03 Oslo	0,7242	5 899	4 272	-1 627	-861 885	-84 405	50 771	-33 634	-895 518
04 Hedmark	1,0601	5 899	6 253	355	66 821	-14 568	26 423	11 855	78 675
05 Oppland	1,0175	5 899	6 002	103	18 934	-10 027	24 661	14 634	33 567
06 Buskerud	0,8954	5 899	5 282	-617	-150 199	-25 332	28 847	3 515	-146 684
07 Vestfold	0,9140	5 899	5 392	-507	-111 917	-23 324	26 695	3 372	-108 545
08 Telemark	0,9804	5 899	5 783	-115	-19 180	-14 716	21 572	6 856	-12 324
09 Aust-Agder	1,0772	5 899	6 354	455	47 187	-10 283	14 765	4 482	51 670
10 Vest-Agder	1,0472	5 899	6 177	278	44 880	-18 232	22 345	4 114	48 993
11 Rogaland	1,0149	5 899	5 987	88	34 596	-69 333	52 788	-16 545	18 051
12 Hordaland	1,0127	5 899	5 974	75	33 658	-95 997	60 075	-35 921	-2 263
14 Sogn og Fjordane	1,5438	5 899	9 106	3 208	343 349	-10 524	21 863	11 339	354 688
15 Møre og Romsdal	1,1088	5 899	6 541	642	157 094	-15 612	35 899	20 286	177 380
16 Sør-Trøndelag	0,9759	5 899	5 756	-142	-38 823	-50 885	35 193	-15 692	-54 515
17 Nord-Trøndelag	1,2315	5 899	7 264	1 365	175 379	-13 935	20 928	6 993	182 373
18 Nordland	1,3319	5 899	7 856	1 958	463 602	-21 911	41 733	19 823	483 425
19 Troms	1,1849	5 899	6 989	1 090	166 556	-12 106	23 945	11 839	178 395
20 Finnmark	1,2928	5 899	7 626	1 727	126 198	-15 928	12 499	-3 428	122 769
Hele landet	1,0000	5 899	5 899	0	0	-609 470	609 470	0	0

Tabell B-fk

Overgangsordning. Fylkeskommunene

I 2006 blir det foretatt noen korreksjoner i fylkeskommunenes rammetilskudd.

Den langsiktige virkningen av korreksjonene/endingene er allerede lagt inn i beregningen av innbyggertilskuddet. Kolonne 7 viser overgangsordningen for oppgaveendringer og innlemminger i 2006. Kolonne 7 inngår i inntektssystemet med 80 prosent vekt i 2006, dette viser kolonne 8. Siden alle oppgaveendringer og innlemminger som er lagt inn i overgangsordningen for 2006 er lagt inn etter kostnadsnøkkelen, blir det lagt inn kroner null for alle fylkeskommuner. Kolonne 17 og 9 viser oppgaveendringer og innlemming av øremerkede tilskudd for årene 2003 og 2005, mens overgangsordningen for 2004 vises i kolonnene 10, 11 og 15. I kolonne 16 vises en samlet overgangsordning for 2004, mens kolonne 18 viser samlet korreksjon for overgangsordningen.

Ved innføring av øremerket tilskudd til teknisk fagskole i 2003 ble det gjort et uttrekk i rammetilskuddet. Uttrekket ble gjennomført med 5/12 effekt i 2003 og 7/12 effekt i 2004. Som varslet i kommuneproposisjonen for 2006 beregnes overgangsordningen på nytt med grunnlag i elevtall etter hjemfylke. Fylkeskommunene ble informert om de nye beregningene i et brev av 4. juli 2005. Den korrigerte beregningen av uttrekket legges til grunn for beregning av overgangsordning for 2003 (4. års effekt) og overgangsordning for 2004 (3. års effekt).

Tallene i tabell B er i 2005-kroner. Beløp som inngår i overgangsordningen prisjusteres, men dette fremgår ikke av tabell B.

Nye saker i 2006

Kol.	Oppgaveendringer, innlemminger mv.	Departement	Beløp i 1 000 kr
1	Tilskudd til politiske partier og fylkestingsgrupper	MOD	7 515
2	Pasientskadeerstatning	HOD	1 057
3	Trekk for elever i stallige og private skoler	UFD	- 28 667
4	Sum oppgaveendringer, innlemminger mv.		-20 095

Kolonne 1 – Pasientskadeerstatning

For 2006 foreslås en omlegging av finansieringssystemet for erstatningsutbetalinger til pasienter. Forslaget innebærer at regionale helseforetak, kommuner og fylkeskommuner vil få utgifter til erstatninger for skader som har inntruffet før Pasientskadeloven trådte i kraft, 1. januar 2003. Som følge av denne omleggingen overføres 1, 1 millioner kroner fra kap. 772, post 50 til rammetilskuddet til fylkeskommunene i 2006. Beløpet tilsvarer fylkeskommunenes økte utgifter knyttet til pasientskadeerstatning, og fordeles etter kostnadsnøkkelen.

Kolonne 2 – Tilskudd til politiske partier og fylkestingsgrupper

Gruppe- og representantstøtten til politiske partier foreslås overført fra kap. 1530, post 74 til rammetilskuddet til fylkeskommunene fra 2006. Rammetilskuddet til fylkeskommunene øker som følge av dette med 7,5 millioner kroner for 2006. Midlene er fordelt etter kostnadsnøkkelen.

Kolonne 3 – Trekk for elever i statlige og frittstående skoler

Som følge av at antall elever i frittstående og statlige skoler øker blir rammetilskuddet til fylkeskommunene redusert med om lag 28,7 millioner kroner. Uttrekket er fordelt mellom fylkeskommunene etter kostnadsnøkkelen.

Kolonne 4 – Sum oppgaveendringer m.v. i 2006

Summen av kolonne 1-3.

Kolonne 5 – Andel beregnet utgiftsbehov 2006

Indeks for beregnet utgiftsbehov (tabell D-fk, kolonne 16) multiplisert med andel innbyggere (tabell D-fk, kolonne 1). Tall i promille.

Kolonne 6 – Fordeling etter inntektssystemets kriterier

Landssummen av kolonne 4 multiplisert med andel beregnet utgiftsbehov.

Kolonne 7 – Systemvirkning av overgangsordning for oppgaveendringer i 2006

Kolonne 4 minus kolonne 6.

Kolonne 8 – Overgangsordningen for oppgaveendringer, 2006

1.års virkning av overgangsordningen. 80 prosent av kolonne 7.

Kolonne 9 – Overgangsordningen for oppgaveendringer, 2005

Det er 2. år for oppgaveendringer fra 2005 i overgangsordningen.

Kolonne 10 – Korrigert overgangsordning for oppgaveendringer i 2004

Det er 3. år for oppgaveendringer fra 2004 i overgangsordningen. Kolonnen inkluderer ikke overgangsordningen for uttrekket barnevern, familievern og rus og nøytral merverdiavgift som også ble etablert i 2004. Disse vises i hhv. kolonne 11 og 15. Overgangsordning for oppgaveendringer i 2004 er også korrigert for ny beregning av uttrekket for tekniske fagskoler. Overgangsordning for oppgaveendringer i 2004 ble korrigert i Grønt hefte 2005, jf. omtale i *Rundskriv H-23/04*.

Kolonne 11 – Korrigert overgangsordning for barnevern, familievern og rus 2004

Det er 3. år for oppgaveendringen vedrørende barnevern, familievern og rus.

Overgangsordningen for barnevern, familievern og rus ble korrigert i 2005, jf. omtale i Grønt hefte 2005, *Rundskriv H-23/04*.

Kolonne 12 – Korrigert inngående fordeling av uttrekk for moms i 2004

Korrigert inngående fordeling av momsuttrekket for 2004.

For å få en mer rettferdig fordeling av det samlede momsuttrekket på de ulike fylkeskommunene, vil overgangsordningen bli justert fra og med rammetilskuddet i 2005. Det innebærer at departementet har beregnet et nytt kortsiktig uttrekk for alle fylkeskommuner

basert på de faktiske tallene for 2004. Ved vurderingen av det samlede uttrekket ble det vedtatt overført 50 millioner kroner fra kommunenes til fylkeskommunenes rammetilskudd. For fylkeskommunenes del er disse midlene trukket inn i overgangsordningen, slik at uttrekket er 50 millioner kroner lavere enn hva som ble oppgitt i rundskriv H-24/03 og H-11/04.

I beregningen er det tatt utgangspunkt i hvor mye kompensasjon for merverdiavgift fylkeskommunal forvaltning (kommunekassen, fylkeskommunale foretak og interkommunale samarbeid etter kommuneloven § 27) har fått i 2004 for anskaffelser i driftsregnskapet. Ut fra dette er sum kompensasjon fra anskaffelser i investeringsregnskapet (residualet) fordelt forholdsmessig på den enkelte fylkeskommune. Kompensasjon i 2004 til private virksomheter er deretter lagt til, slik at man har beregnet et nytt bruttouttrekk per fylkeskommune. Det er så gjort fradrag for den tidligere, begrensede kompensasjonsordningen for å komme fram til et nytt kortsiktig nettouttrekk. Den enkelte fylkeskommunes andel av dette fradraget er gjort ut fra fylkeskommunens andel av bruttouttrekket.

Kolonne 13 – Langsiktig fordeling av uttrekk i moms fra 2004

Kolonne 13 viser hvordan momsuttrekket vil fordele seg mellom fylkeskommunene på lang sikt. Uttrekket vil dels bli fordelt etter innbyggertall, dels etter kostnadsnøkkelen. Departementet har lagt til grunn at den delen av momsuttrekket som kan knyttes til drift skal fordeles etter kostnadsnøkkelen, mens den delen av uttrekket som kan knyttes til investeringer skal fordeles etter innbyggertall.

Kolonne 14 – Overgangsordning for nøytral merverdiavgift for kommunesektoren 2004

Overgangsordningen for nøytral merverdiavgift for kommunesektoren kolonne 12 minus kolonne 13

Kolonne 15 – Overgangsordning for nøytral merverdiavgift for kommunesektoren 2004

Det er 3. år for uttrekket vedrørende nøytral merverdiavgift for kommunesektoren. 40 prosent av kolonne 14.

Kolonne 16 – Sum overgangsordning 2004

Sum overgangsordning 2004. Sum av kolonnene 10, 11 og 15.

Kolonne 17 – Korrigert overgangsordning for oppgaveendringer, 2003

Det er 4. år for oppgaveendringer fra 2003 i overgangsordningen. 20 prosent av kolonne 13 og kolonne 17 i vedlegg 1, tabell B i Rundskriv H-14/03 *Revidert beregningsteknisk dokumentasjon*. Overgangsordning for oppgaveendringer i 2003 er korrigert for ny beregning av uttrekket for tekniske fagskoler.

Kolonne 18 – Sum overgangsordning.

Summen av kolonne 8-11 samt kolonne 17. Tallet benyttes i tabell 2-fk, kolonne 3.

Tabell B-fk: Overgangsordning. Fylkeskommunene 2006.

Fylke	Erstatn. utbet. pasienter	Politiske partier og fylkesgr.	Trekk statlig/frittst. skole	Sum oppg. endr. 2006 (kol. 1 til 3)	Andel beregnet utgiftsbehov	Fordeling etter IS- kriterier	Overg.ord. oppg.endr. (kol. 5-6)	Overg.ord. 2006 (80% av kol. 7)	Overg.ord. oppg.endr. 2005
	<i>1000 kr</i>	<i>1000 kr</i>	<i>1000 kr</i>	<i>1000 kr</i>	<i>promille</i>	<i>1000 kr</i>	<i>1000 kr</i>	<i>promille</i>	<i>1 000 kr</i>
	<i>1</i>	<i>2</i>	<i>3</i>	<i>4</i>	<i>5</i>	<i>6</i>	<i>7</i>	<i>8</i>	<i>9</i>
01 Østfold	52	372	-1 419	-995	49,5124	-995	0	0	321
02 Akershus	101	719	-2 742	-1 922	95,6411	-1 922	0	0	542
03 Oslo	88	626	-2 388	-1 674	83,3040	-1 674	0	0	1 040
04 Hedmark	46	326	-1 243	-871	43,3540	-871	0	0	78
05 Oppland	43	304	-1 160	-813	40,4623	-813	0	0	119
06 Buskerud	50	356	-1 357	-951	47,3318	-951	0	0	220
07 Vestfold	46	329	-1 256	-880	43,8008	-880	0	0	-180
08 Telemark	37	266	-1 015	-711	35,3939	-711	0	0	-58
09 Aust-Agder	26	182	-694	-487	24,2264	-487	0	0	141
10 Vest-Agder	39	276	-1 051	-737	36,6633	-737	0	0	-784
11 Rogaland	92	651	-2 483	-1 740	86,6126	-1 740	0	0	119
12 Hordaland	104	741	-2 826	-1 981	98,5700	-1 981	0	0	272
14 Sogn og Fjordane	38	270	-1 028	-721	35,8723	-721	0	0	-228
15 Møre og Romsdal	62	443	-1 689	-1 184	58,9014	-1 184	0	0	-60
16 Sør-Trøndelag	61	434	-1 655	-1 160	57,7430	-1 160	0	0	209
17 Nord-Trøndelag	36	258	-984	-690	34,3387	-690	0	0	-59
18 Nordland	72	515	-1 963	-1 376	68,4750	-1 376	0	0	-299
19 Troms	42	295	-1 126	-790	39,2886	-790	0	0	-933
20 Finnmark	22	154	-588	-412	20,5083	-412	0	0	-460
Hele landet	1 057	7 515	-28 667	-20 095	1 000	-20 095	0	0	0

Tabell B-fk: Overgangsordning. Fylkeskommunene 2006.

Fylke	Korr. overg. ekskl. barnev. moms 2004 <i>1 000 kr</i>	Korr. overg. barnevern 2004 <i>1 000 kr</i>	Korr. Inng. fordeling uttrekk moms fra 2004 <i>1 000 kr</i>	Langsiktig uttrekk moms fra 2004 <i>1 000 kr</i>	Overg. ordn. moms for 2004, (kol. 12 - 13) <i>1 000 kr</i>	Overg ordn. moms for 2004, 3. år (40% av kol. 13) <i>1 000 kr</i>	Sum overgangs- ordning 2004 <i>1 000 kr</i>	Overg. ord. oppg. endr. 2003, 4. år <i>1 000 kr</i>	Samlet korreksjon overg. ord. <i>1 000 kr</i>
	10	11	12	13	14	15	16	17	18
01 Østfold	-950	-9 268	-63 169	-62 257	-911	-365	-10 583	1 876	-8 387
02 Akershus	2 007	-47 572	-103 140	-118 005	14 865	5 946	-39 619	-3 793	-42 869
03 Oslo	10 772	-54 745	-153 109	-111 434	-41 675	-16 670	-60 643	1 728	-57 875
04 Hedmark	133	22 767	-47 938	-52 198	4 261	1 704	24 604	873	25 555
05 Oppland	63	21 145	-62 903	-49 581	-13 322	-5 329	15 879	-563	15 435
06 Buskerud	147	-7 949	-46 671	-59 967	13 297	5 319	-2 484	-132	-2 396
07 Vestfold	-137	-2 666	-51 575	-54 200	2 625	1 050	-1 753	810	-1 123
08 Telemark	-1 467	5 623	-45 118	-43 580	-1 539	-615	3 541	687	4 170
09 Aust-Agder	-802	-616	-31 036	-29 502	-1 535	-614	-2 032	-650	-2 541
10 Vest-Agder	-1 584	10 277	-39 169	-43 802	4 633	1 853	10 546	-213	9 549
11 Rogaland	-79	-19 492	-75 261	-103 961	28 700	11 480	-8 091	2 379	-5 593
12 Hordaland	-5 439	-37 900	-102 076	-118 449	16 373	6 549	-36 790	388	-36 130
14 Sogn og Fjordane	-604	10 608	-39 719	-39 056	-662	-265	9 739	81	9 591
15 Møre og Romsdal	-5 749	40 634	-58 542	-70 935	12 392	4 957	39 841	-226	39 555
16 Sør-Trøndelag	534	9 034	-53 993	-70 546	16 553	6 621	16 189	-7 109	9 289
17 Nord-Trøndelag	1 111	23 111	-51 505	-39 654	-11 851	-4 740	19 481	814	20 236
18 Nordland	1 037	30 009	-92 340	-77 130	-15 210	-6 084	24 962	1 986	26 649
19 Troms	341	6 516	-63 352	-45 765	-17 587	-7 035	-178	1 080	-32
20 Finnmark	669	485	-32 533	-23 125	-9 408	-3 763	-2 609	-14	-3 083
Hele landet	0	0	-1 213 147	-1 213 147	0	0	0	0	0

Tabell C-fk

Enkeltsaker utenfor overgangsordningen. Fylkeskommunene.

Følgende enkeltsaker ligger i tabell C:

Kol.	Sak	Departement	Beløp i 1 000 kr
1	Overtakelse av Bratsbergbanen	SD	11 670
2	Forsøk med oppgavedifferensiering	KRD/ASD	-134 318
3	Skole- og studentrabatt	SD	96 392
4	Tannbehandling rusmisbrukere	HOD	16 448
5	Korreksjon kapitalkostnader sykehus og rusreform	HOD	-956
6	Knuteskoletilbud hørselshemmede elever, Bjørkåsen	HOD	18 196
7	Korreksjon regiontog Geilo – Oslo, Vøgne	SD	3 598
8	Sum		11 029

Kolonne 1 – Overtakelse av Bratsbergbanen

Fra sommeren 2004 overtok Telemark fylkeskommune alt ansvar for kollektivtransporten på strekningen mellom Notodden og Porsgrunn (Bratsbergbanen). Fra statens side ble det i henhold til avtale bevilget kompensasjon til Telemark fylkeskommune på 5 millioner for perioden august-desember 2004, og nye 6 millioner kroner i 2005. Midlene er prisjustert, og utgjør i 2006 om lag 11,7 millioner kroner.

Kolonne 2 – Forsøk med oppgavedifferensiering

Det gjennomføres fireårige forsøk med oppgavedifferensiering. Båtsfjord kommune har ansvaret for videregående opplæring, oppstart var 1. august 2003. Båtsfjord kommune har fått forlenget sitt forsøk til 2009. Bergen, Kristiansand og Stavanger kommune har overtatt ansvaret på kulturminnefeltet fra fylkeskommunen for perioden 2004-2007. I tillegg pågår det forsøk med alternativ forvaltningsorganisering av transportsystemene i Bergen og Trondheim kommune.

De budsjettmessige konsekvensene av forsøk med oppgavedifferensiering er nærmere redegjort for i St.prp. nr. 1 Tillegg nr. 3 (2003-2004) *Forsøk med oppgavedifferensiering mv.* Se også <http://odin.dep.no/krd/norsk/kommune/oppgabe/016001-990077/dok-bn.html>.

Kolonne 3 – Skole- og studentrabatt

I budsjettet for 2003 ble midlene til skole- og studentrabatt trukket ut av overgangsordningen i inntektssystemet og lagt inn i tabell C, utenfor overgangsordningen. Fordelingen av midlene mellom fylkeskommunene var basert på beregninger foretatt av ECON. Midlene til skole- og studentrabatt ligger utenfor overgangsordningen t.o.m. 2006, og blir i 2006 fordelt mellom fylkeskommunene på samme måte som i 2005.

Kolonne 4 – Tannbehandling rusmisbrukere

I revidert nasjonalbudsjett for 2005 ble det bevilget 8 millioner kroner til tannbehandling for rusmisbrukere i institusjon over rammetilskuddet til fylkeskommunene. Midlene foreslås videreført i 2006 med en helårsvirkning på 16 millioner kroner.

8 millioner kroner overføres til rammetilskuddet til fylkeskommunene i 2006. Fordelingen mellom fylkeskommunene er den samme som i revidert nasjonalbudsjett for 2005 (Revidert grønt hefte, 29. juni 2005). Institusjoner som tilbyr tverrfaglig spesialisert behandling for rusmisbrukere er nå regulert av spesialisthelsetjenesteloven. Dette gir pasienter på aktuelle institusjoner rettigheter etter lov om tannhelsetjenesten. Det vises til omtale under kap. 761, post 63 Tilskudd til rusmiddeltiltak i St. prp. nr. 1 (2005-2006) Helse og omsorgsdepartementet.

Kolonne 5 - Korreksjon kapitalkostnader knyttet til sykehus og rusreform.

I revidert nasjonalbudsjett for 2005 ble det foretatt en reduksjon i rammetilskuddet på 465 000 kr, som tilsvarte halvårseffekten av reduserte kapitalkostnader for fylkeskommunen knyttet til sykehusreformen og rusreformen. Uttrekket videreføres i 2006, med en helårsvirkning på 956 000 kr, i 2006 kroner. Midlene holdes utenfor overgangsordningen i 2006. Reduksjonen fordeler seg på følgende måte:

Finnmark fylkeskommune 773 056 kroner (Seidajok skole)

Vestfold fylkeskommune 85 324 kroner (Solvang behandlingssenter)

Møre og Romsdal fylkeskommune 97 660 kroner (rusinstitusjonene Vestmo og Veksthuset).

I 2007 legges tilskuddet inn i overgangsordningen i inntektssystemet.

Kolonne 6 – Knuteskoletilbud hørselshemmede elever, Bjørkåsen

Som et ledd i oppfølgingen av St. melding nr. 14 (2003-2004) Om opplæringstilbud for hørselshemmede, har Stortinget vedtatt at Hordaland fylkeskommune fra 1. august 2005 skal etablere et knutepunktsskoletilbud for hørselshemmede elever i videregående opplæring. I 2006 overføres 17,7 millioner kroner fra kap. 230 og kap 1542 til rammetilskuddet til fylkeskommunene. Midlene holdes i 2006 og 2007 utenfor overgangsordningen i inntektssystemet. Det vil bli tatt hensyn til dette i korreksjonsordningen i inntektssystemet for elever i frittstående og statlige skoler i 2007.

Kolonne 7 – Tilskudd til regiontog

Etter avtale mellom Samferdselsdepartementet og Buskerud fylkeskommune ble ansvaret for drift av regiontogtilbudet "Vøgne" (Geilo-Oslo) overført fylkeskommunen med virkning fra 2. halvår 2005. 1,75 millioner kr tilsvarende en ½ års effekt av tiltaket, ble overført til rammetilskuddet i forbindelse med revidert nasjonalbudsjett 2005. Midlene foreslås videreført i 2006 og ytterligere 1,75 millioner kr overføres til rammetilskuddet til fylkeskommunene. Dette gir en helårsvirkning på 3,598 millioner kr, i 2006 kroner. Tilskuddet holdes utenfor overgangsordningen i tabell C-fk i 2006.

Kolonne 8 - Summen av tilskuddene som ligger utenfor overgangsordningen

Sum av kolonne 1-7. Summen benyttes i tabell 2-fk, kolonne 4.

Tabell C-fk: Utenfor overgangsordning. Fylkeskommunene 2006.

Fylke	Overtagelse av Bratsberg- banen <i>1 000 kr</i>	Forsøk oppgave- diff. <i>1 000 kr</i>	Skole- og student rabatt <i>1 000 kr</i>	Tannbeh. rusmisbr. <i>1 000 kr</i>	Reduserte kapital- kostnader <i>1 000 kr</i>	Knuteskole- tilbud Hordaland <i>1 000 kr</i>	Regiontog Vøgne <i>1 000 kr</i>	Saker utenfor overgangs- ordningen <i>1 000 kr</i>
	<i>1</i>	<i>2</i>	<i>3</i>	<i>4</i>	<i>5</i>	<i>6</i>	<i>7</i>	<i>8</i>
01 Østfold	0	0	1 042	1 974	0	0	0	3 016
02 Akershus	0	0	13 353	556	0	0	0	13 910
03 Oslo	0	0	41 255	2 697	0	0	0	43 952
04 Hedmark	0	0	754	1 307	0	0	0	2 061
05 Oppland	0	0	672	1 529	0	0	0	2 201
06 Buskerud	0	0	1 628	793	0	0	3 598	6 019
07 Vestfold	0	0	551	431	-85	0	0	896
08 Telemark	11 670	0	215	904	0	0	0	12 789
09 Aust-Agder	0	0	388	97	0	0	0	486
10 Vest-Agder	0	-318	1 982	890	0	0	0	2 553
11 Rogaland	0	-212	2 201	1 043	0	0	0	3 032
12 Hordaland	0	-57 819	14 989	1 307	0	18 196	0	-23 327
14 Sogn og Fjordane	0	0	342	0	0	0	0	342
15 Møre og Romsdal	0	0	1 850	431	-98	0	0	2 184
16 Sør-Trøndelag	0	-64 927	10 303	1 182	0	0	0	-53 442
17 Nord-Trøndelag	0	0	868	0	0	0	0	868
18 Nordland	0	0	267	459	0	0	0	726
19 Troms	0	0	3 682	487	0	0	0	4 169
20 Finnmark	0	-11 042	48	361	-773	0	0	-11 406
Hele landet	11 670	-134 318	96 392	16 448	-956	18 196	3 598	11 029

Tabell D-fk

Indeks for beregnet utgiftsbehov. Fylkeskommuner

Indeks for beregnet utgiftsbehov (kolonne 16) beregnes ved hjelp av kostnadsnøkkelen for utgiftsutjevningen med tilhørende kriteriedata. Første steg er å beregne den enkelte fylkeskommunes andel av landssummen for det enkelte kriterium. Så beregnes den enkelte fylkeskommunes andel av landets innbyggertall (det vil si innbyggertallet i fylkeskommunen dividert med innbyggertall i landet). Deretter beregnes indeks for det enkelte kriterium etter følgende formel:

$$\text{Indeks}_k = \frac{\text{Fylkeskommunens andel av kriterium}_k}{\text{Fylkeskommunens andel av innbyggere}}$$

En fylkeskommune som har indeks lik 1,0 for kriteriet innbyggere 0-15 år har like stor andel av landets 0-15-åringer som av landets innbyggere totalt. En kommune med indeks lik 1,1 for samme kriterium har 10 prosent større andel 0-15-åringer enn andel innbyggere. En kommune med indeks lik 0,9 for samme kriterium har 10 prosent lavere andel 0-15-åringer enn andel innbyggere. Indeks for beregnet utgiftsbehov beregnes som et vektet gjennomsnitt av indeksene for de enkelte kriteriene etter følgende formel:

$$\text{Indeks beregnet utgiftsbehov}_i = \sum_{k=1}^{17} V_k * I_{ki}$$

V_k er kriterievekt for kriterium k, I_{ki} er indeks for kriterium k for fylkeskommune i.

Kostnadsnøkkel for fylkeskommuner

Kriterium	Vekt
Innbyggere 0-15 år	0,064
Innbyggere 16-18 år	0,526
Innbyggere 19-34 år	0,027
Innbyggere 35-66 år	0,035
Innbyggere 67-74 år	0,008
Innbyggere 75 år og over.....	0,009
Rutenett til sjøs.....	0,032
Innbyggere bosatt spredtbygd	0,022
Areal	0,007
Storbyfaktor.....	0,016
Befolkning på øyer	0,009
Vedlikeholdskostnader (veg).....	0,064
Reinvesteringskostnader (veg)	0,032
Søkere yrkesfag	0,149
Sum	1,000

Vekten for det enkelte kriterium er vist i kostnadsnøkkelen i tabellen over. Som det framgår av tabellen har innbyggere 0-15 år vekten 0,064 eller 6,4 pst. av den samlede kostnadsnøkkelen. Dette betyr at 6,4 pst. av fylkeskommunenes beregnete utgiftsbehov på de områder som dekkes av utgiftsutjevningen knyttes til antall innbyggere 0-15 år.

Indeks for det enkelte kriterium er vist i kolonnene 2-15. Kriteriene er definert og kriterieverdiene gjengitt i tabell E.

Kolonne 1 – Andel innbyggere totalt

Kolonne 2 – Indeks for innbyggere 0-15 år

Kolonne 3 – Indeks for innbyggere 16-18 år

Kolonne 4 – Indeks for innbyggere 19-34 år

Kolonne 5 – Indeks for innbyggere 35-66 år

Kolonne 6 – Indeks for innbyggere 67-74 år

Kolonne 7 – Indeks for innbyggere 75 år og over

Kolonne 8 – Indeks for rutenett til sjøs

Kolonne 9 – Indeks for innbyggere bosatt spredt

Kolonne 10 – Indeks for areal

Kolonne 11 – Indeks for storbyfaktor

Kolonne 12 – Indeks for befolkning på øyer

Kolonne 13 – Indeks for beregnede vedlikeholdskostnader (veg)

Kolonne 14 – Indeks for beregnede investeringskostnader (veg)

Kolonne 15 – Indeks for søkere yrkesfag

Kolonne 16 – Indeks for beregnet utgiftsbehov

Vektet gjennomsnitt av kolonnene 2-16. Tallet benyttes i tabell A, kolonne 1.

Tabell E-fk

Kriteriedata for Fylkeskommunene

I tabell E-fk presenteres kriteriedata som ligger til grunn for beregningen av indeksverdiene som er presentert i tabell D-fk.

Kolonnene 1 – Innbyggertall per 1. januar 2005.

Tall fra Statistisk sentralbyrå (SSB). Befolkningsstatistikk 2005.

Kolonnene 2-7 – Innbyggertall per 1. januar 2005 fordelt etter alder.

Tall fra Statistisk sentralbyrå (SSB). Befolkningsstatistikk 2005.

Kolonne 8 – Normert rutenett til sjøs i 1990.

Tall fra Samferdselsdepartementet.

Kolonne 9 – Innbyggere bosatt i spredtbygde strøk per 1. januar 2005.

Regionalstatistikk, SSB.

Kolonne 10 – Areal i km² 1998.

Inklusive ferskvann og øyer i saltvann. Tall fra SSB.

Kolonne 11 – Storbyfaktor.

Inngår i kostnadsnøkkelen for samferdselsformål.

Kolonne 12 – Antall innbyggere per 1. januar 2003 bosatt på øyer uten fast veiforbindelse.

Statistikk fra SSB utarbeidet for Kommunal- og regionaldepartementet.

Kolonne 13 – Fylkesvegfaktor for vedlikehold.

Basert på modell der prinsippet om lik transportstandard er lagt til grunn. Tall fra Samferdselsdepartementet. Fylkesvegfaktoren multipliseres med fylkesveglengden (kolonne 15) før den benyttes som kriterium.

Kolonne 14 – Fylkesvegfaktor for reinvestering.

Basert på regnskapstall. Tall fra Samferdselsdepartementet. Fylkesvegfaktoren multipliseres med fylkesveglengden (kolonne 15) før den benyttes som kriterium.

Kolonne 15 – Faktisk fylkesveglengde per 1. januar 2005 i km.

Tall fra Samferdselsdepartementet.

Kolonne 16 – Primærstøttere 16 år eller yngre til grunnkurs yrkesfaglig studieretning, videregående opplæring.

Gjennomsnitt for skoleårene, 2003/2004, 2004/2005 og 2005/2006. Tall fra Utdannings- og forskningsdepartementet.

Tabell E-fk: Kriteriedata. Fylkeskommunene 2006.

Fylke	Innbyggertall per 1.1.05	Innbyggere fordelt etter alder:						Rutenett til sjøs
		0-15 år	16-18 år	19-34 år	35-66 år	67-74 år	75 år og over	
	1	2	3	4	5	6	7	8
01 Østfold	258 542	52 391	9 359	49 962	110 041	15 721	21 068	20
02 Akershus	494 218	113 090	18 873	92 158	214 274	25 333	30 490	40
03 Oslo	529 846	95 620	14 761	147 490	210 180	23 344	38 451	0
04 Hedmark	188 376	36 275	6 831	33 527	80 767	12 482	18 494	0
05 Oppland	183 174	35 782	6 559	33 700	78 109	11 822	17 202	1
06 Buskerud	243 491	49 655	8 882	47 873	103 986	13 720	19 375	0
07 Vestfold	220 736	45 416	8 743	42 061	93 709	13 022	17 785	8
08 Telemark	166 289	32 992	6 415	32 227	69 826	9 781	15 048	65
09 Aust-Agder	103 596	21 965	4 201	20 885	42 944	5 690	7 911	27
10 Vest-Agder	161 276	36 090	6 611	34 102	63 894	8 660	11 919	17
11 Rogaland	393 104	92 654	16 370	86 498	154 101	18 306	25 175	598
12 Hordaland	448 343	98 895	17 410	96 867	177 836	23 664	33 671	1 261
14 Sogn og Fjordane	107 032	23 748	4 552	20 448	42 443	6 314	9 527	3 581
15 Møre og Romsdal	244 689	52 376	9 775	47 702	99 324	14 065	21 447	352
16 Sør-Trøndelag	272 567	57 488	10 045	59 018	111 269	14 198	20 549	670
17 Nord-Trøndelag	128 444	28 088	5 303	23 726	52 902	7 557	10 868	526
18 Nordland	236 825	49 680	9 446	44 796	98 712	14 340	19 851	3 940
19 Troms	152 741	32 570	5 800	32 110	63 741	8 073	10 447	1 426
20 Finnmark	73 074	16 251	2 775	15 029	30 455	4 067	4 497	1 336
Hele landet	4 606 363	971 026	172 711	960 179	1 898 513	250 159	353 775	13 868

Tabell E-fk: Kriteriedata. Fylkeskommunene 2006.

Fylke	Innbyggere bosatt spredt	Areal	Storby- faktor	Befolkning på øyer	Fylkesveg- faktor vedlikehold	Fylkesveg- faktor reinvestering	Fylkesveg- lengde	Søkere yrkesfag
	9	10	11	12	13	14	15	16
01 Østfold	44 389	4 183	0,0000	133	1,2	1,3	1 005	1 751
02 Akershus	58 661	4 917	84,5771	208	1,9	1,4	1 116	2 944
03 Oslo	1 717	454	711,4428	5	4,0	2,0	278	1 697
04 Hedmark	85 600	27 388	0,0000	0	1,2	1,0	2 535	1 320
05 Oppland	82 707	25 191	0,0000	0	1,1	1,1	2 057	1 296
06 Buskerud	53 046	14 927	0,0000	13	1,1	1,1	1 169	1 595
07 Vestfold	35 882	2 216	0,0000	190	1,3	1,3	678	1 455
08 Telemark	41 655	15 315	0,0000	1 001	1,1	1,3	1 100	1 181
09 Aust-Agder	33 101	9 212	0,0000	420	1,3	1,2	992	762
10 Vest-Agder	34 897	7 281	0,0000	839	1,2	1,2	1 288	1 253
11 Rogaland	63 187	9 326	0,0000	4 521	1,2	1,2	1 811	3 019
12 Hordaland	98 720	15 449	149,2537	7 926	1,2	1,5	1 766	3 385
14 Sogn og Fjordane	47 390	18 620	0,0000	3 208	1,0	1,5	1 425	829
15 Møre og Romsdal	78 611	15 104	0,0000	32 691	1,2	1,5	1 772	1 855
16 Sør-Trøndelag	65 259	18 832	54,7264	871	1,2	1,4	1 616	1 780
17 Nord-Trøndelag	56 539	22 396	0,0000	1 688	1,2	1,4	1 767	1 003
18 Nordland	74 636	38 327	0,0000	31 695	1,2	1,4	2 578	1 775
19 Troms	51 642	25 984	0,0000	3 246	1,3	1,4	1 724	1 069
20 Finnmark	20 051	48 637	0,0000	1 724	1,4	1,1	626	565
Hele landet	1 027 690	323 759	1 000	90 379	26,3	25,3	27 303	30 534

Tabeller for kommunene

Tabell 1-k

Tabell 2-k

Tabell 3-k

Tabell A-k

Tabell B-k

Tabell C-k

Tabell D-k

Tabell E-k

Tabell 1-k

Rammetilskudd til kommunene 2006

Kommunenes rammetilskudd bevilges over kap. 571, post 60- 64 på statsbudsjettet. Rammetilskuddet er beregnet på grunnlag av de rammer som er vedtatt i revidert nasjonalbudsjett. Rammetilskuddet i alt vises i kolonne 8 - *Sum rammetilskudd inklusive selskapskatt 2006*.

Innbyggertilskuddet med utgiftsutjevning og inntektsutjevning skal i 2006 baseres på befolkningstall fra 1. januar 2006. Innbyggertilskuddet med utgiftsutjevning som presenteres her, er basert på befolkningstall per 1. januar 2005, og er derfor foreløpig. De endelige tallene for innbyggertilskudd med utgiftsutjevning presenteres i juni 2006 når befolkningstall per 1. januar 2006 foreligger. Inntektsutjevningen blir foretatt løpende gjennom budsjettåret og blir derfor ikke vist her. Den endelige fordelingen av rammetilskudd til den enkelte kommune vil være klar i februar 2007.

Ved behandling av revidert nasjonalbudsjett for 2005 i Stortinget ble det bevilget 70 millioner kroner i skjønnsmidler for kompensasjon av kommuner som taper på innføring av ordningen med momskompensasjon. Samtidig ble det besluttet en ompostering av 50 millioner kroner fra rammetilskuddet til kommunene til rammetilskuddet til fylkeskommunene. Denne omposteringen henger samme med uttrekket i forbindelse med momskompensasjonsordningen som ble foretatt i 2004 og vil bli videreført i 2006. Begge disse beløpene for 2005 framkommer i bunnen av tabell 1-k som ufordelte midler. Fordeling av midlene til den enkelte fylkeskommune vil presenteres i eget rundskriv i løpet av høsten 2005.

Kolonne 1 – Innbyggertilskudd (post 60)

For mer detaljert dokumentasjon av innbyggertilskuddet viser vi til tabell 2-k.

Kolonne 2 - Nord-Norgetilskudd (post 62)

Nord-Norgetilskuddet beregnes som en sats per innbygger til kommunene i Nord-Norge. Satsene er felles for alle kommuner innenfor samme fylke. Tilskuddet baseres på befolkningstall per 1. januar 2005. Satsene for 2006 er prisjustert fra 2005 til 2006.

	Kroner per innbygger
Nordland	1351
Troms	2591
Finmark	6331

Kolonne 3 - Regionaltilskudd (post 63)

For å være berettiget til regionaltilskudd i 2006 må kommunen i 2004 ha skatteinntekter under 110 prosent av landsgjennomsnittet (tabell E-k, kolonne 25) og ha færre enn 3 200 innbyggere per 1. januar 2005 (tabell E-k, kolonne 1). Tilskuddet gis med avtrappende sats til kommuner som har mellom 3 000 og 3 200 innbyggere. Regionaltilskuddet er differensiert etter prioriteringsområdene for distriktpolitiske virkemidler (A-D) (se tabell E-k, kolonne 24). Kommuner utenfor det distriktpolitiske virkeområdet får støtte etter samme sats som kommuner innenfor virkeområdene B, C og D. Når det gjelder satser etc. vises det til innledningen, punkt 3.2.

Kolonne 4 - Sum fast del

Sum av kolonne 1 til 3.

Kolonne 5 – Skjønnstilskudd

Skjønnfordelingen for 2006.

Kolonne 6 - Rammetilskudd 2006 ekskl. selskapsskatt

Sum av kolonne 4 og 5.

Kolonne 7 - Selskapsskatt

Det vil bli lagt inn vel 5 milliarder kroner i selskapsskatt som bevilges over rammetilskuddet. I 2006 tilbakeføres selskapsskatt fra inntektsåret 2003.

Kolonne 8 – Sum rammetilskudd 2006 inkl. selskapsskatt

Sum av kolonne 6 og 7.

Kolonne 9 – Rammetilskudd 2005 ekskl. selskapsskatt

Etter revidert nasjonalbudsjett for 2005. Tallene er endret noe i forhold til tallene som ble presentert i revidert Grønt hefte 2005 (H-2171). Dette henger sammen med følgende endringer:

- Byklettekket er tatt med i rammetilskudd 2005, mens trekket ikke har vært med i revidert grønt hefte 2005.
- I forbindelse med revidert grønt hefte 2005 er det gjort en feil ved beregning av overgangsordningen. Feilen medfører bare mindre omfordelinger og vil bli rettet opp i løpet av budsjettåret 2005, slik at rammetilskuddet som utbetales i 2005 ikke påvirkes av feilen.

Kolonne 10 – Rammetilskudd 2005 inkl. selskapsskatt

Som kolonne 9, men inkludert om lag 5,5 milliarder kroner i selskapsskatt som bevilges over rammetilskuddet i 2005.

Kolonne 11 – Rammetilskudd 2004

Endelige tall. Tallene etter nysaldert budsjett 2004 og inkludert inntektsutjevning (i motsetning til tallene for 2005 og 2006). Skjønnsmidlene som ble av fylkesmennene fordelt gjennom budsjettåret er presentert fylkesvis og ikke per kommune.

Tabell 1-k: Rammetilskudd for kommunene 2006.

Kommune	Innbygger- tilskudd <i>(1 000 kr)</i>	Nord- Norge tilskudd <i>1 000 kr</i>	Regional- tilskudd <i>1 000 kr</i>	Sum fast del <i>1 000 kr</i>	Skjønns- tilskudd <i>1 000 kr</i>	Ramme- tilskudd (ekskl. selsk.) 2006 <i>1 000 kr</i>
	<i>1</i>	<i>2</i>	<i>3</i>	<i>4</i>	<i>5</i>	<i>6</i>
0101 Halden	184 395	0	0	184 395	3 600	187 995
0104 Moss	144 212	0	0	144 212	4 000	148 212
0105 Sarpsborg	278 482	0	0	278 482	6 200	284 682
0106 Fredrikstad	405 915	0	0	405 915	8 900	414 815
0111 Hvaler	25 560	0	0	25 560	1 500	27 060
0118 Aremark	18 455	0	3 348	21 803	1 500	23 303
0119 Marker	34 704	0	0	34 704	1 500	36 204
0121 Rømskog	12 783	0	3 348	16 131	400	16 531
0122 Trøgstad	40 665	0	0	40 665	1 500	42 165
0123 Spydeberg	27 399	0	0	27 399	1 000	28 399
0124 Askim	64 213	0	0	64 213	2 300	66 513
0125 Eidsberg	73 403	0	0	73 403	1 400	74 803
0127 Skiptvet	23 394	0	0	23 394	800	24 194
0128 Rakkestad	66 397	0	0	66 397	1 900	68 297
0135 Råde	33 310	0	0	33 310	2 000	35 310
0136 Rygge	69 210	0	0	69 210	1 200	70 410
0137 Våler	26 072	0	0	26 072	1 200	27 272
0138 Hobøl	25 041	0	0	25 041	2 200	27 241
<i>Fordeles gjennom året</i>					<i>5 553</i>	<i>5 553</i>
Østfold	1 553 610	0	6 696	1 560 306	48 653	1 608 959
0211 Vestby	36 015	0	0	36 015	2 200	38 215
0213 Ski	76 849	0	0	76 849	0	76 849
0214 Ås	64 620	0	0	64 620	1 000	65 620
0215 Frogn	55 646	0	0	55 646	900	56 546
0216 Nesodden	54 841	0	0	54 841	2 000	56 841
0217 Oppegård	59 895	0	0	59 895	0	59 895
0219 Bærum	513 957	0	0	513 957	0	513 957
0220 Asker	184 824	0	0	184 824	0	184 824
0221 Aurskog-Høland	79 745	0	0	79 745	1 500	81 245
0226 Sørum	60 513	0	0	60 513	1 300	61 813
0227 Fet	31 573	0	0	31 573	2 500	34 073
0228 Rælingen	30 741	0	0	30 741	2 200	32 941
0229 Enebakk	34 804	0	0	34 804	1 880	36 684
0230 Lørenskog	67 117	0	0	67 117	0	67 117
0231 Skedsmo	130 332	0	0	130 332	0	130 332
0233 Nittedal	61 862	0	0	61 862	3 500	65 362
0234 Gjerdrum	24 070	0	0	24 070	1 100	25 170
0235 Ullensaker	61 640	0	0	61 640	22 800	84 440
0236 Nes	97 275	0	0	97 275	1 900	99 175
0237 Eidsvoll	97 895	0	0	97 895	800	98 695
0238 Nannestad	54 572	0	0	54 572	14 100	68 672
0239 Hurdal	25 355	0	3 348	28 703	1 700	30 403
<i>Fordeles gjennom året</i>					<i>18 000</i>	<i>18 000</i>
Akershus	1 904 141	0	3 348	1 907 489	79 380	1 986 869
0301 Oslo	1 818 951	0	0	1 818 951	0	1 818 951
0402 Kongsvinger	101 890	0	0	101 890	1 900	103 790
0403 Hamar	172 641	0	0	172 641	450	173 091

Tabell 1-k: Rammetilskudd for kommunene 2006.

Kommune	Selskaps-	Sum ramme-	Ramme-	Ramme-	Ramme-
	skatt	tilskudd	tilskudd	tilskudd	tilskudd
		(inkl. selsk.)	(ekskl. selsk.)	(inkl. selskap.)	2004
	2006	2005	2005		
	1 000 kr	1 000 kr	1 000 kr	1 000 kr	1 000 kr
	7	8	9	10	11
0101 Halden	15 611	203 606	182 072	202 239	251 328
0104 Moss	18 400	166 612	137 111	159 451	154 345
0105 Sarpsborg	39 342	324 024	281 903	318 324	419 999
0106 Fredrikstad	67 878	482 693	383 125	451 452	512 239
0111 Hvaler	936	27 996	27 394	28 376	29 294
0118 Aremark	140	23 443	21 772	21 929	22 574
0119 Marker	1 040	37 244	35 303	36 262	44 748
0121 Rømskog	226	16 757	15 842	16 071	17 109
0122 Trøgstad	1 036	43 201	40 759	42 428	46 618
0123 Spydeberg	3 969	32 368	28 152	32 725	27 297
0124 Askim	10 358	76 871	67 516	79 434	78 765
0125 Eidsberg	5 569	80 372	61 927	68 017	90 932
0127 Skiptvet	723	24 917	24 122	24 726	32 806
0128 Rakkestad	3 188	71 485	67 398	70 636	80 448
0135 Råde	2 123	37 433	32 646	34 910	37 861
0136 Rygge	8 824	79 234	62 824	70 227	81 615
0137 Våler	973	28 245	26 838	27 609	32 318
0138 Hobøl	1 549	28 790	27 424	28 978	31 748
<i>Fordeles gjennom året</i>		<i>5 553</i>	<i>10 015</i>	<i>10 015</i>	<i>5 000</i>
Østfold	181 885	1 790 844	1 534 144	1 723 810	1 997 044
0211 Vestby	10 080	48 295	42 654	53 565	45 114
0213 Ski	24 121	100 970	66 094	89 438	50 601
0214 Ås	6 636	72 256	61 574	68 370	57 248
0215 Frogn	6 162	62 708	56 631	64 426	38 880
0216 Nesodden	2 348	59 189	53 632	56 609	52 917
0217 Oppegård	31 696	91 591	63 131	95 834	46 484
0219 Bærum	252 382	766 339	444 346	694 949	164 769
0220 Asker	96 010	280 834	152 559	253 667	98 945
0221 Aurskog-Høland	5 113	86 358	72 557	77 286	109 261
0226 Sørumsund	11 827	73 640	50 742	60 460	48 719
0227 Fet	3 171	37 244	31 178	33 923	26 303
0228 Rælingen	2 633	35 574	34 355	37 258	26 020
0229 Enebakk	4 589	41 273	35 908	40 297	45 203
0230 Lørenskog	27 356	94 473	66 314	88 606	35 610
0231 Skedsmo	68 123	198 455	130 464	175 961	84 592
0233 Nittedal	18 543	83 905	68 156	88 191	45 350
0234 Gjerdrum	1 543	26 713	26 050	29 761	21 579
0235 Ullensaker	15 119	99 559	100 743	124 825	99 562
0236 Nes	4 887	104 062	87 348	91 607	123 668
0237 Eidsvoll	4 092	102 787	93 099	99 163	125 127
0238 Nannestad	1 501	70 173	75 372	79 328	96 008
0239 Hurdal	481	30 884	29 207	29 618	37 366
<i>Fordeles gjennom året</i>		<i>18 000</i>	<i>20 000</i>	<i>20 000</i>	<i>9 000</i>
Akershus	598 413	2 585 282	1 862 114	2 453 142	1 488 327
0301 Oslo	1 351 874	3 170 825	1 742 457	3 280 716	1 402 495
0402 Kongsvinger	15 217	119 007	100 560	110 581	148 264
0403 Hamar	35 840	208 931	173 496	209 386	174 717

Tabell 1-k: Rammetilskudd for kommunene 2006.

Kommune	Innbygger- tilskudd <i>(1 000 kr)</i>	Nord- Norge tilskudd <i>1 000 kr</i>	Regional- tilskudd <i>1 000 kr</i>	Sum fast del <i>1 000 kr</i>	Skjønns- tilskudd <i>1 000 kr</i>	Ramme- tilskudd (ekskl. selsk.) 2006 <i>1 000 kr</i>
	<i>1</i>	<i>2</i>	<i>3</i>	<i>4</i>	<i>5</i>	<i>6</i>
0412 Ringsaker	219 589	0	0	219 589	3 000	222 589
0415 Løten	45 176	0	0	45 176	1 700	46 876
0417 Stange	113 605	0	0	113 605	2 000	115 605
0418 Nord-Odal	48 678	0	0	48 678	6 022	54 700
0419 Sør-Odal	61 572	0	0	61 572	1 400	62 972
0420 Eidskog	73 810	0	0	73 810	7 586	81 396
0423 Grue	65 533	0	0	65 533	8 546	74 079
0425 Åsnes	86 179	0	0	86 179	10 033	96 212
0426 Våler	39 234	0	0	39 234	5 410	44 644
0427 Elverum	111 096	0	0	111 096	3 600	114 696
0428 Trysil	80 673	0	0	80 673	9 895	90 568
0429 Åmot	39 541	0	0	39 541	12 037	51 578
0430 Stor-Elvdal	33 560	0	3 348	36 908	8 790	45 698
0432 Rendalen	33 914	0	3 348	37 262	5 837	43 099
0434 Engerdal	21 307	0	3 348	24 655	6 228	30 883
0436 Tolga	25 258	0	3 348	28 606	4 461	33 067
0437 Tynset	55 848	0	0	55 848	10 943	66 791
0438 Alvdal	25 208	0	3 348	28 556	5 789	34 345
0439 Folldal	20 933	0	3 348	24 281	5 349	29 630
0441 Os	27 832	0	3 348	31 180	7 555	38 735
<i>Fordeles gjennom året</i>					<i>9 500</i>	<i>9 500</i>
Hedmark	1 503 077	0	23 436	1 526 513	138 031	1 664 544
0501 Lillehammer	140 777	0	0	140 777	2 900	143 677
0502 Gjøvik	151 934	0	0	151 934	4 300	156 234
0511 Dovre	29 920	0	3 348	33 268	5 200	38 468
0512 Lesja	28 912	0	3 348	32 260	4 300	36 560
0513 Skjåk	24 175	0	3 348	27 523	4 800	32 323
0514 Lom	23 626	0	3 348	26 974	5 200	32 174
0515 Vågå	37 222	0	0	37 222	7 000	44 222
0516 Nord-Fron	44 380	0	0	44 380	5 100	49 480
0517 Sel	56 075	0	0	56 075	12 600	68 675
0519 Sør-Fron	31 783	0	0	31 783	4 300	36 083
0520 Ringebu	48 497	0	0	48 497	6 100	54 597
0521 Øyer	37 784	0	0	37 784	1 900	39 684
0522 Gausdal	48 491	0	0	48 491	5 800	54 291
0528 Østre Toten	135 633	0	0	135 633	1 600	137 233
0529 Vestre Toten	81 029	0	0	81 029	5 500	86 529
0532 Jevnaker	43 062	0	0	43 062	2 600	45 662
0533 Lunner	43 048	0	0	43 048	2 300	45 348
0534 Gran	109 326	0	0	109 326	2 900	112 226
0536 Søndre Land	98 677	0	0	98 677	10 500	109 177
0538 Nordre Land	63 942	0	0	63 942	6 300	70 242
0540 Sør-Aurdal	44 614	0	0	44 614	6 800	51 414
0541 Etnedal	22 539	0	3 348	25 887	5 000	30 887
0542 Nord-Aurdal	55 925	0	0	55 925	14 595	70 520
0543 Vestre Slidre	19 132	0	3 348	22 480	4 200	26 680
0544 Øystre Slidre	34 122	0	1 339	35 461	5 500	40 961
0545 Vang	24 997	0	3 348	28 345	4 500	32 845
<i>Fordeles gjennom året</i>					<i>9 700</i>	<i>9 700</i>

Tabell 1-k: Rammetilskudd for kommunene 2006.

Kommune	Selskaps-	Sum ramme-	Ramme-	Ramme-	Ramme-
	skatt	tilskudd	tilskudd	tilskudd	tilskudd
		(inkl. selsk.)	(ekskl. selsk.)	(inkl. selskap.)	2004
	2006	2005	2005		
	1 000 kr	1 000 kr	1 000 kr	1 000 kr	1 000 kr
	7	8	9	10	11
0412 Ringsaker	12 591	235 180	227 015	241 990	294 215
0415 Løten	1 672	48 548	45 748	47 964	76 536
0417 Stange	5 372	120 977	110 793	119 106	158 632
0418 Nord-Odal	1 145	55 845	49 564	50 762	69 846
0419 Sør-Odal	4 389	67 361	59 785	62 383	79 293
0420 Eidskog	1 318	82 714	73 950	74 828	101 514
0423 Grue	1 916	75 995	68 197	70 534	86 582
0425 Åsnes	3 503	99 715	89 148	93 480	120 696
0426 Våler	1 134	45 778	41 328	42 951	55 427
0427 Elverum	10 594	125 290	109 834	119 828	147 700
0428 Trysil	3 504	94 072	84 505	87 675	109 290
0429 Åmot	1 375	52 953	48 676	50 035	58 936
0430 Stor-Elvdal	746	46 444	39 525	40 467	46 390
0432 Rendalen	378	43 477	38 066	38 536	42 153
0434 Engerdal	350	31 233	27 678	28 073	35 067
0436 Tolga	457	33 524	31 261	31 525	39 189
0437 Tynset	4 395	71 186	61 316	64 919	68 142
0438 Alvdal	426	34 771	30 995	31 835	34 728
0439 Folldal	300	29 930	29 066	29 439	34 294
0441 Os	655	39 390	29 967	30 520	40 197
<i>Fordeles gjennom året</i>		<i>9 500</i>	<i>12 000</i>	<i>12 000</i>	<i>9 000</i>
Hedmark	107 277	1 771 821	1 582 473	1 688 817	2 030 806
0501 Lillehammer	23 891	167 568	137 033	159 583	148 072
0502 Gjøvik	19 495	175 729	140 868	160 248	203 527
0511 Dovre	773	39 241	35 188	36 280	41 519
0512 Lesja	414	36 974	32 860	33 294	38 451
0513 Skjåk	767	33 090	30 103	30 900	38 123
0514 Lom	1 542	33 716	29 452	31 323	35 242
0515 Vågå	3 316	47 538	41 309	44 274	51 285
0516 Nord-Fron	3 983	53 463	48 168	52 632	50 077
0517 Sel	1 592	70 267	62 619	64 415	82 836
0519 Sør-Fron	812	36 895	35 306	36 158	40 230
0520 Ringebu	2 596	57 193	54 015	57 049	65 587
0521 Øyer	1 325	41 009	37 513	39 338	45 107
0522 Gausdal	1 766	56 057	52 142	54 479	72 913
0528 Østre Toten	5 944	143 177	130 740	137 878	152 990
0529 Vestre Toten	4 109	90 638	85 570	92 084	116 229
0532 Jevnaker	2 237	47 899	45 958	48 533	59 026
0533 Lunner	2 652	48 000	48 091	50 218	61 778
0534 Gran	5 476	117 702	109 825	116 172	137 909
0536 Søndre Land	392	109 569	106 842	107 542	86 324
0538 Nordre Land	2 484	72 726	65 787	70 882	88 179
0540 Sør-Aurdal	918	52 332	45 986	47 069	53 040
0541 Etnedal	686	31 573	29 069	29 343	32 606
0542 Nord-Aurdal	5 639	76 159	58 902	64 839	57 701
0543 Vestre Slidre	734	27 414	25 925	26 787	29 509
0544 Øystre Slidre	1 729	42 690	38 949	40 760	39 962
0545 Vang	649	33 494	29 815	30 537	28 095
<i>Fordeles gjennom året</i>		<i>9 700</i>	<i>12 409</i>	<i>12 409</i>	<i>12 800</i>

Tabell 1-k: Rammetilskudd for kommunene 2006.

Kommune	Innbygger- tilskudd <i>(1 000 kr)</i>	Nord- Norge tilskudd <i>1 000 kr</i>	Regional- tilskudd <i>1 000 kr</i>	Sum fast del <i>1 000 kr</i>	Skjønns- tilskudd <i>1 000 kr</i>	Ramme- tilskudd (ekskl. selsk.) 2006 <i>1 000 kr</i>
	<i>1</i>	<i>2</i>	<i>3</i>	<i>4</i>	<i>5</i>	<i>6</i>
Oppland	1 479 622	0	24 775	1 504 397	151 495	1 655 892
0602 Drammen	252 844	0	0	252 844	0	252 844
0604 Kongsberg	130 592	0	0	130 592	5 550	136 142
0605 Ringerike	174 944	0	0	174 944	1 000	175 944
0612 Hole	25 783	0	0	25 783	750	26 533
0615 Flå	15 093	0	3 348	18 441	1 316	19 757
0616 Nes	32 204	0	0	32 204	4 896	37 100
0617 Gol	41 102	0	0	41 102	7 999	49 101
0618 Hemsedal	16 520	0	0	16 520	2 059	18 579
0619 Ål	45 813	0	0	45 813	5 325	51 138
0620 Hol	32 212	0	0	32 212	5 979	38 191
0621 Sigdal	37 271	0	0	37 271	3 665	40 936
0622 Krødsherad	24 317	0	3 348	27 665	500	28 165
0623 Modum	89 627	0	0	89 627	900	90 527
0624 Øvre Eiker	95 430	0	0	95 430	2 125	97 555
0625 Nedre Eiker	99 925	0	0	99 925	3 000	102 925
0626 Lier	108 708	0	0	108 708	1 000	109 708
0627 Røyken	55 372	0	0	55 372	4 500	59 872
0628 Hurum	57 047	0	0	57 047	1 250	58 297
0631 Flesberg	23 620	0	3 348	26 968	2 000	28 968
0632 Rollag	25 024	0	3 348	28 372	1 885	30 257
0633 Nore og Uvdal	31 266	0	0	31 266	3 301	34 567
<i>Fordeles gjennom året</i>					8 967	8 967
Buskerud	1 414 714	0	13 392	1 428 106	67 967	1 496 073
0701 Horten	140 048	0	0	140 048	1 300	141 348
0702 Holmestrand	60 009	0	0	60 009	0	60 009
0704 Tønsberg	208 866	0	0	208 866	1 500	210 366
0706 Sandefjord	247 677	0	0	247 677	2 100	249 777
0709 Larvik	278 815	0	0	278 815	2 100	280 915
0711 Svelvik	42 075	0	0	42 075	2 200	44 275
0713 Sande	54 434	0	0	54 434	2 300	56 734
0714 Hof	24 329	0	2 678	27 007	1 200	28 207
0716 Re	67 753	0	0	67 753	3 500	71 253
0719 Andebu	37 824	0	0	37 824	2 700	40 524
0720 Stokke	56 001	0	0	56 001	1 000	57 001
0722 Nøtterøy	109 358	0	0	109 358	1 000	110 358
0723 Tjøme	29 656	0	0	29 656	1 300	30 956
0728 Lardal	19 754	0	3 348	23 102	2 300	25 402
<i>Fordeles gjennom året</i>					10 127	10 127
Vestfold	1 376 599	0	6 026	1 382 625	34 627	1 417 252
0805 Porsgrunn	200 354	0	0	200 354	950	201 304
0806 Skien	283 050	0	0	283 050	1 450	284 500
0807 Notodden	109 451	0	0	109 451	2 300	111 751
0811 Siljan	19 079	0	3 348	22 427	1 150	23 577
0814 Bamble	72 223	0	0	72 223	700	72 923
0815 Kragerø	89 877	0	0	89 877	2 350	92 227
0817 Drangedal	45 817	0	0	45 817	5 403	51 220

Tabell 1-k: Rammetilskudd for kommunene 2006.

Kommune	Selskaps-	Sum ramme-	Ramme-	Ramme-	Ramme-
	skatt	tilskudd	tilskudd	tilskudd	tilskudd
		(inkl. selsk.)	(ekskl. selsk.)	(inkl. selskap.)	2004
	2006	2005	2005		
	1 000 kr	1 000 kr	1 000 kr	1 000 kr	1 000 kr
	7	8	9	10	11
Oppland	95 921	1 751 813	1 570 442	1 675 024	1 869 116
0602 Drammen	72 412	325 256	247 178	313 666	256 236
0604 Kongsberg	20 695	156 837	113 508	135 324	85 431
0605 Ringerike	16 518	192 462	177 116	197 938	195 450
0612 Hole	2 528	29 061	26 735	28 284	21 987
0615 Flå	279	20 036	16 874	17 115	22 149
0616 Nes	1 557	38 657	33 832	35 848	32 474
0617 Gol	13 112	62 213	44 615	56 536	42 616
0618 Hemsedal	2 910	21 489	16 430	18 691	15 642
0619 Ål	3 497	54 635	48 745	51 570	45 155
0620 Hol	8 811	47 002	36 565	43 289	31 381
0621 Sigdal	2 061	42 997	39 253	41 423	44 391
0622 Krødsherad	2 109	30 274	26 299	28 594	28 718
0623 Modum	9 933	100 460	80 238	89 380	100 067
0624 Øvre Eiker	12 696	110 251	94 575	104 585	118 495
0625 Nedre Eiker	11 795	114 720	104 417	115 952	147 585
0626 Lier	34 080	143 788	114 578	137 797	91 106
0627 Røyken	10 792	70 664	72 636	79 277	57 465
0628 Hurum	2 196	60 493	55 311	57 581	64 861
0631 Flesberg	497	29 465	25 358	25 927	26 353
0632 Rollag	1 234	31 491	27 880	29 173	29 767
0633 Nore og Uvdal	3 379	37 946	32 927	35 668	29 397
<i>Fordeles gjennom året</i>		8 967	14 885	14 885	14 441
Buskerud	233 091	1 729 164	1 449 953	1 658 501	1 501 164
0701 Horten	21 545	162 893	121 979	139 556	180 669
0702 Holmestrand	5 019	65 028	48 289	51 232	68 870
0704 Tønsberg	58 431	268 797	191 774	254 368	205 015
0706 Sandefjord	44 500	294 277	232 284	274 475	281 232
0709 Larvik	34 795	315 710	253 137	293 742	334 507
0711 Svelvik	1 180	45 455	42 850	44 469	43 991
0713 Sande	2 358	59 092	47 701	49 706	64 142
0714 Hof	690	28 897	26 821	27 642	34 014
0716 Re	2 707	73 960	65 679	68 616	86 471
0719 Andebu	2 019	42 543	39 684	41 148	51 848
0720 Stokke	4 378	61 379	52 626	57 908	63 769
0722 Nøtterøy	9 743	120 101	101 901	113 755	110 559
0723 Tjøme	602	31 558	31 454	32 968	36 169
0728 Lardal	704	26 106	23 116	23 864	31 245
<i>Fordeles gjennom året</i>		10 127	12 283	12 283	9 000
Vestfold	188 671	1 605 923	1 291 579	1 485 733	1 601 500
0805 Porsgrunn	31 026	232 330	185 385	222 471	230 877
0806 Skien	32 726	317 226	288 076	323 573	375 689
0807 Notodden	12 624	124 375	101 840	109 695	117 910
0811 Siljan	1 882	25 459	23 105	24 602	27 827
0814 Bamble	3 187	76 110	68 309	74 271	95 388
0815 Kragerø	4 771	96 998	82 867	87 957	119 455
0817 Drangedal	941	52 161	47 762	48 642	64 676

Tabell 1-k: Rammetilskudd for kommunene 2006.

Kommune	Innbygger- tilskudd <i>(1 000 kr)</i>	Nord- Norge tilskudd <i>1 000 kr</i>	Regional- tilskudd <i>1 000 kr</i>	Sum fast del <i>1 000 kr</i>	Skjønns- tilskudd <i>1 000 kr</i>	Ramme- tilskudd (ekskl. selsk.) 2006 <i>1 000 kr</i>
	<i>1</i>	<i>2</i>	<i>3</i>	<i>4</i>	<i>5</i>	<i>6</i>
0819 Nome	70 100	0	0	70 100	8 653	78 753
0821 Bø	30 383	0	0	30 383	1 950	32 333
0822 Sauherad	37 780	0	0	37 780	3 400	41 180
0826 Tinn	59 722	0	0	59 722	8 290	68 012
0827 Hjartdal	26 247	0	3 348	29 595	2 602	32 197
0828 Seljord	25 411	0	3 348	28 759	3 665	32 424
0829 Kvitseid	34 184	0	3 348	37 532	3 094	40 626
0830 Nissedal	20 859	0	3 348	24 207	1 953	26 160
0831 Fyresdal	19 604	0	3 348	22 952	1 893	24 845
0833 Tokke	28 072	0	0	28 072	3 283	31 355
0834 Vinje	40 860	0	0	40 860	5 717	46 577
<i>Fordeles gjennom året</i>					9 000	9 000
Telemark	1 213 073	0	20 088	1 233 161	67 803	1 300 964
0901 Risør	68 040	0	0	68 040	900	68 940
0904 Grimstad	84 038	0	0	84 038	2 800	86 838
0906 Arendal	214 699	0	0	214 699	5 700	220 399
0911 Gjerstad	32 255	0	3 348	35 603	2 500	38 103
0912 Vegårshei	21 567	0	3 348	24 915	2 630	27 545
0914 Tvedestrand	46 498	0	0	46 498	1 200	47 698
0919 Froland	30 943	0	0	30 943	750	31 693
0926 Lillesand	51 006	0	0	51 006	900	51 906
0928 Birkenes	35 709	0	0	35 709	500	36 209
0929 Amlie	24 334	0	3 348	27 682	2 700	30 382
0935 Iveland	16 656	0	3 348	20 004	1 200	21 204
0937 Evje og Hornnes	25 015	0	0	25 015	3 200	28 215
0938 Bygland	22 967	0	3 348	26 315	2 700	29 015
0940 Valle	17 760	0	0	17 760	2 202	19 962
0941 Bykle	8 188	0	0	8 188	0	8 188
<i>Fordeles gjennom året</i>					4 502	4 502
Aust-Agder	699 675	0	16 740	716 415	34 384	750 799
1001 Kristiansand	351 111	0	0	351 111	7 700	358 811
1002 Mandal	85 780	0	0	85 780	1 000	86 780
1003 Farsund	57 921	0	0	57 921	800	58 721
1004 Flekkefjord	82 412	0	0	82 412	700	83 112
1014 Vennesla	76 431	0	0	76 431	2 000	78 431
1017 Songdalen	34 605	0	0	34 605	1 000	35 605
1018 Søgne	39 738	0	0	39 738	1 000	40 738
1021 Marnardal	33 415	0	3 348	36 763	350	37 113
1026 Åseral	15 882	0	0	15 882	1 415	17 297
1027 Audnedal	23 168	0	3 348	26 516	1 900	28 416
1029 Lindesnes	40 166	0	0	40 166	3 100	43 266
1032 Lyngdal	46 579	0	0	46 579	1 000	47 579
1034 Hægebostad	18 680	0	3 348	22 028	2 325	24 353
1037 Kvinesdal	52 624	0	0	52 624	1 106	53 730
1046 Sirdal	21 832	0	0	21 832	3 367	25 199
<i>Fordeles gjennom året</i>					4 999	4 999
Vest-Agder	980 344	0	10 044	990 388	33 762	1 024 150

Tabell 1-k: Rammetilskudd for kommunene 2006.

Kommune	Selskaps- skatt	Sum ramme- tilskudd (inkl. selsk.) 2006	Ramme- tilskudd (ekskl. selsk.) 2005	Ramme- tilskudd (inkl. selskap.) 2005	Ramme- tilskudd 2004
	<i>1 000 kr</i>	<i>1 000 kr</i>	<i>1 000 kr</i>	<i>1 000 kr</i>	<i>1 000 kr</i>
	7	8	9	10	11
0819 Nome	2 390	81 143	72 394	75 237	81 062
0821 Bø	2 424	34 757	31 731	34 218	48 905
0822 Sauherad	1 563	42 743	38 855	40 540	54 739
0826 Tinn	4 597	72 609	63 852	68 717	55 525
0827 Hjartdal	303	32 500	30 901	31 140	29 021
0828 Seljord	1 519	33 943	29 948	31 392	33 218
0829 Kvitseid	1 380	42 006	39 106	39 927	44 822
0830 Nissedal	3 110	29 270	24 160	25 131	23 866
0831 Fyresdal	230	25 075	23 668	23 894	23 253
0833 Tokke	6 991	38 346	30 203	34 775	25 520
0834 Vinje	3 096	49 673	45 828	48 102	40 141
<i>Fordeles gjennom året</i>		<i>9 000</i>	<i>9 500</i>	<i>9 500</i>	<i>8 000</i>
Telemark	114 760	1 415 724	1 237 490	1 353 784	1 499 895
0901 Risør	2 237	71 177	65 409	70 495	90 075
0904 Grimstad	9 952	96 790	82 832	97 841	129 974
0906 Arendal	36 885	257 284	198 434	227 940	288 986
0911 Gjerstad	644	38 747	37 258	38 590	48 102
0912 Vegårshei	463	28 008	26 803	27 942	35 284
0914 Tvedestrand	2 718	50 416	48 296	52 302	64 948
0919 Froland	2 842	34 535	31 540	34 398	46 058
0926 Lillesand	4 210	56 116	47 841	55 950	60 011
0928 Birkenes	1 829	38 038	34 954	37 381	51 186
0929 Amlie	646	31 028	30 326	31 420	35 645
0935 Iveland	216	21 420	19 334	19 468	19 499
0937 Evje og Hornnes	1 456	29 671	28 891	30 740	35 870
0938 Bygland	246	29 261	26 908	27 258	30 044
0940 Valle	398	20 360	22 111	22 593	20 770
0941 Bykle	872	9 060	6 126	7 239	0
<i>Fordeles gjennom året</i>		<i>4 502</i>	<i>5 116</i>	<i>5 116</i>	<i>4 260</i>
Aust-Agder	65 614	816 413	712 179	786 673	960 711
1001 Kristiansand	101 991	460 802	335 593	505 327	440 432
1002 Mandal	5 889	92 669	87 788	94 592	125 872
1003 Farsund	3 432	62 153	59 489	65 431	74 986
1004 Flekkefjord	10 360	93 472	75 812	80 608	90 005
1014 Vennesla	7 300	85 731	75 101	82 187	111 703
1017 Songdalen	3 169	38 774	34 866	38 805	57 639
1018 Søgne	4 652	45 390	39 883	44 291	58 770
1021 Marnardal	772	37 885	35 648	36 075	40 734
1026 Åseral	101	17 398	17 323	18 688	13 705
1027 Audnedal	595	29 011	27 733	31 142	31 541
1029 Lindesnes	14 029	57 295	42 593	65 417	58 418
1032 Lyngdal	3 298	50 877	42 664	46 094	63 473
1034 Hægebostad	246	24 599	22 339	23 424	28 140
1037 Kvinesdal	5 663	59 393	53 607	55 375	48 199
1046 Sirdal	715	25 914	25 828	26 318	11 719
<i>Fordeles gjennom året</i>		<i>4 999</i>	<i>6 000</i>	<i>6 000</i>	<i>5 000</i>
Vest-Agder	162 212	1 186 362	982 267	1 219 774	1 260 335

Tabell 1-k: Rammetilskudd for kommunene 2006.

Kommune	Innbygger- tilskudd <i>(1 000 kr)</i>	Nord- Norge tilskudd <i>1 000 kr</i>	Regional- tilskudd <i>1 000 kr</i>	Sum fast del <i>1 000 kr</i>	Skjønns- tilskudd <i>1 000 kr</i>	Ramme- tilskudd (ekskl. selsk.) 2006 <i>1 000 kr</i>
	<i>1</i>	<i>2</i>	<i>3</i>	<i>4</i>	<i>5</i>	<i>6</i>
1101 Eigersund	113 078	0	0	113 078	2 400	115 478
1102 Sandnes	203 252	0	0	203 252	600	203 852
1103 Stavanger	420 988	0	0	420 988	0	420 988
1106 Haugesund	194 148	0	0	194 148	4 000	198 148
1111 Sokndal	36 100	0	0	36 100	400	36 500
1112 Lund	25 555	0	1 339	26 894	700	27 594
1114 Bjerkreim	22 227	0	3 348	25 575	100	25 675
1119 Hå	94 477	0	0	94 477	0	94 477
1120 Klepp	64 289	0	0	64 289	4 300	68 589
1121 Time	58 407	0	0	58 407	1 400	59 807
1122 Gjesdal	50 649	0	0	50 649	1 400	52 049
1124 Sola	69 086	0	0	69 086	0	69 086
1127 Randaberg	34 066	0	0	34 066	3 600	37 666
1129 Forsand	18 005	0	0	18 005	0	18 005
1130 Strand	63 048	0	0	63 048	0	63 048
1133 Hjelmeland	31 280	0	0	31 280	3 300	34 580
1134 Suldal	45 011	0	0	45 011	5 700	50 711
1135 Sauda	44 813	0	0	44 813	6 100	50 913
1141 Finnøy	36 515	0	3 348	39 863	5 900	45 763
1142 Rennesøy	27 302	0	0	27 302	2 300	29 602
1144 Kvitsøy	8 272	0	3 348	11 620	1 300	12 920
1145 Bokn	11 402	0	3 348	14 750	0	14 750
1146 Tysvær	60 199	0	0	60 199	0	60 199
1149 Karmøy	201 103	0	0	201 103	1 500	202 603
1151 Utsira	8 977	0	3 348	12 325	700	13 025
1160 Vindafjord	74 642	0	0	74 642	10 600	85 242
<i>Fordeles gjennom året</i>					<i>17 498</i>	<i>17 498</i>
Rogaland	2 016 891	0	18 079	2 034 970	73 798	2 108 768
1201 Bergen	1 243 300	0	0	1 243 300	26 000	1 269 300
1211 Etne	38 290	0	0	38 290	4 200	42 490
1216 Sveio	37 627	0	0	37 627	8 100	45 727
1219 Bømlo	84 337	0	0	84 337	8 500	92 837
1221 Stord	73 038	0	0	73 038	1 400	74 438
1222 Fitjar	20 913	0	3 348	24 261	2 800	27 061
1223 Tysnes	41 035	0	3 348	44 383	3 900	48 283
1224 Kvinnherad	109 941	0	0	109 941	12 900	122 841
1227 Jondal	18 299	0	3 348	21 647	2 300	23 947
1228 Odda	68 778	0	0	68 778	8 600	77 378
1231 Ullensvang	45 224	0	0	45 224	6 800	52 024
1232 Eidfjord	12 293	0	0	12 293	1 900	14 193
1233 Ulvik	18 359	0	0	18 359	1 600	19 959
1234 Granvin	17 529	0	3 348	20 877	2 800	23 677
1235 Voss	117 797	0	0	117 797	5 500	123 297
1238 Kvam	87 851	0	0	87 851	10 200	98 051
1241 Fusa	40 182	0	0	40 182	7 500	47 682
1242 Samnanger	22 246	0	3 348	25 594	1 400	26 994
1243 Os	60 043	0	0	60 043	500	60 543
1244 Austevoll	42 997	0	0	42 997	3 900	46 897
1245 Sund	29 814	0	0	29 814	2 100	31 914

Tabell 1-k: Rammetilskudd for kommunene 2006.

Kommune	Selskaps-	Sum ramme-	Ramme-	Ramme-	Ramme-
	skatt	tilskudd	tilskudd	tilskudd	tilskudd
		(inkl. selsk.)	(ekskl. selsk.)	(inkl. selskap.)	2004
	2006	2005	2005		
	1 000 kr	1 000 kr	1 000 kr	1 000 kr	1 000 kr
	7	8	9	10	11
1101 Eigersund	9 895	125 373	108 658	117 153	92 875
1102 Sandnes	76 394	280 246	193 745	246 902	179 859
1103 Stavanger	336 892	757 880	399 479	699 933	289 530
1106 Haugesund	29 665	227 813	192 127	220 880	223 757
1111 Sokndal	776	37 276	32 432	33 111	40 967
1112 Lund	2 062	29 656	24 541	26 669	32 857
1114 Bjerkreim	1 351	27 026	24 163	25 171	28 444
1119 Hå	6 596	101 073	92 108	98 847	90 237
1120 Klepp	7 695	76 284	69 674	78 476	71 794
1121 Time	7 384	67 191	57 841	67 143	69 260
1122 Gjesdal	6 463	58 512	47 856	54 471	64 280
1124 Sola	50 283	119 369	66 598	107 320	50 860
1127 Randaberg	7 148	44 814	38 885	60 465	35 905
1129 Forsand	9 911	27 916	18 166	25 926	12 903
1130 Strand	4 879	67 927	64 069	69 075	91 396
1133 Hjelmeland	891	35 471	34 925	36 167	32 013
1134 Suldal	4 262	54 973	51 288	56 646	41 531
1135 Sauda	7 464	58 377	47 375	53 944	48 148
1141 Finnøy	730	46 493	43 878	44 447	51 576
1142 Rennesøy	1 494	31 096	28 780	29 230	33 185
1144 Kvitsøy	194	13 114	12 602	12 790	14 212
1145 Bokn	211	14 961	13 368	13 465	14 002
1146 Tysvær	9 410	69 609	60 013	62 767	85 913
1149 Karmøy	27 078	229 681	203 219	226 879	291 500
1151 Utsira	16	13 041	12 600	12 625	12 168
1160 Vindafjord	6 134	91 376	79 751	85 885	93 524
<i>Fordeles gjennom året</i>		<i>17 498</i>	<i>25 122</i>	<i>25 122</i>	<i>3 000</i>
Rogaland	615 278	2 724 046	2 043 265	2 591 511	2 095 695
1201 Bergen	357 224	1 626 524	1 180 227	1 663 231	1 089 420
1211 Etne	1 732	44 222	38 681	39 984	50 462
1216 Sveio	774	46 501	47 178	48 022	63 925
1219 Bømlo	3 919	96 756	90 890	97 409	118 478
1221 Stord	12 628	87 066	75 527	88 693	105 256
1222 Fitjar	1 534	28 595	28 896	30 489	34 342
1223 Tysnes	872	49 155	44 927	45 948	53 711
1224 Kvinnherad	22 184	145 025	113 393	134 517	129 866
1227 Jondal	793	24 740	22 423	23 046	21 732
1228 Odda	3 957	81 335	71 077	73 908	60 354
1231 Ullensvang	1 183	53 207	49 778	51 950	52 640
1232 Eidfjord	3 945	18 138	12 885	15 744	4 171
1233 Ulvik	324	20 283	19 909	20 363	19 022
1234 Granvin	127	23 804	22 513	22 724	25 879
1235 Voss	7 262	130 559	120 179	126 765	134 969
1238 Kvam	4 012	102 063	91 505	96 112	104 153
1241 Fusa	2 204	49 886	46 608	52 496	51 956
1242 Samnanger	820	27 814	26 389	27 213	27 806
1243 Os	9 585	70 128	62 091	77 409	70 363
1244 Austevoll	4 279	51 176	40 543	49 755	47 893
1245 Sund	1 395	33 309	32 806	33 962	46 569

Tabell 1-k: Rammetilskudd for kommunene 2006.

Kommune	Innbygger- tilskudd <i>(1 000 kr)</i>	Nord- Norge tilskudd <i>1 000 kr</i>	Regional- tilskudd <i>1 000 kr</i>	Sum fast del <i>1 000 kr</i>	Skjønns- tilskudd <i>1 000 kr</i>	Ramme- tilskudd (ekskl. selsk.) 2006 <i>1 000 kr</i>
	<i>1</i>	<i>2</i>	<i>3</i>	<i>4</i>	<i>5</i>	<i>6</i>
1246 Fjell	72 889	0	0	72 889	1 500	74 389
1247 Askøy	112 434	0	0	112 434	1 400	113 834
1251 Vaksdal	51 236	0	0	51 236	600	51 836
1252 Modalen	9 286	0	0	9 286	700	9 986
1253 Osterøy	61 130	0	0	61 130	4 300	65 430
1256 Meland	35 061	0	0	35 061	4 000	39 061
1259 Øygarden	29 969	0	0	29 969	0	29 969
1260 Radøy	43 007	0	0	43 007	2 700	45 707
1263 Lindås	83 941	0	0	83 941	0	83 941
1264 Austrheim	21 941	0	0	21 941	3 500	25 441
1265 Fedje	13 452	0	3 348	16 800	2 100	18 900
1266 Masfjorden	29 365	0	0	29 365	4 700	34 065
<i>Fordeles gjennom året</i>					<i>6 051</i>	<i>6 051</i>
Hordaland	2 793 604	0	20 088	2 813 692	154 451	2 968 143
1401 Flora	85 370	0	0	85 370	11 100	96 470
1411 Gulen	41 427	0	3 348	44 775	6 350	51 125
1412 Solund	17 114	0	3 348	20 462	4 393	24 855
1413 Hyllestad	22 676	0	3 348	26 024	3 200	29 224
1416 Høyanger	51 546	0	0	51 546	5 950	57 496
1417 Vik	39 469	0	3 348	42 817	3 500	46 317
1418 Balestrand	33 074	0	3 348	36 422	5 800	42 222
1419 Leikanger	13 919	0	3 348	17 267	2 000	19 267
1420 Sogndal	32 401	0	0	32 401	6 100	38 501
1421 Aurland	16 987	0	0	16 987	3 100	20 087
1422 Lærdal	26 303	0	0	26 303	2 700	29 003
1424 Årdal	38 149	0	0	38 149	13 000	51 149
1426 Luster	52 572	0	0	52 572	6 200	58 772
1428 Askvoll	48 811	0	0	48 811	7 300	56 111
1429 Fjaler	38 837	0	3 348	42 185	5 700	47 885
1430 Gaular	34 697	0	3 348	38 045	4 200	42 245
1431 Jølster	32 368	0	3 348	35 716	3 800	39 516
1432 Førde	44 407	0	0	44 407	10 200	54 607
1433 Naustdal	27 647	0	3 348	30 995	4 100	35 095
1438 Bremanger	53 305	0	0	53 305	6 100	59 405
1439 Vågsøy	51 278	0	0	51 278	8 100	59 378
1441 Selje	30 896	0	3 348	34 244	3 000	37 244
1443 Eid	39 619	0	0	39 619	5 350	44 969
1444 Hornindal	16 563	0	3 348	19 911	2 050	21 961
1445 Gloppen	63 347	0	0	63 347	7 300	70 647
1449 Stryn	63 566	0	0	63 566	5 800	69 366
<i>Fordeles gjennom året</i>					<i>15 599</i>	<i>15 599</i>
Sogn og Fjordane	1 016 348	0	40 176	1 056 524	161 992	1 218 516
1502 Molde	124 021	0	0	124 021	3 000	127 021
1503 Kristiansund	105 415	0	0	105 415	3 800	109 215
1504 Ålesund	173 947	0	0	173 947	3 900	177 847
1511 Vanylven	45 273	0	0	45 273	4 079	49 352
1514 Sande	34 489	0	3 348	37 837	3 990	41 827
1515 Herøy	51 892	0	0	51 892	7 836	59 728

Tabell 1-k: Rammetilskudd for kommunene 2006.

Kommune	Selskaps-	Sum ramme-	Ramme-	Ramme-	Ramme-
	skatt	tilskudd	tilskudd	tilskudd	tilskudd
		(inkl. selsk.)	(ekskl. selsk.)	(inkl. selskap.)	2004
	2006	2005	2005		
	1 000 kr	1 000 kr	1 000 kr	1 000 kr	1 000 kr
	7	8	9	10	11
1246 Fjell	14 911	89 300	83 040	94 579	115 691
1247 Askøy	6 298	120 132	108 896	117 487	144 835
1251 Vaksdal	657	52 493	47 836	48 912	50 157
1252 Modalen	220	10 206	9 868	10 031	5 356
1253 Osterøy	3 300	68 730	58 843	64 023	91 774
1256 Meland	1 018	40 079	36 372	39 446	53 405
1259 Øygarden	967	30 936	28 737	29 451	26 302
1260 Radøy	1 180	46 887	45 488	46 412	58 781
1263 Lindås	17 266	101 207	80 578	90 009	98 518
1264 Austrheim	1 276	26 717	26 685	28 279	25 100
1265 Fedje	6	18 906	18 527	18 645	19 220
1266 Masfjorden	203	34 268	30 678	30 930	31 408
<i>Fordeles gjennom året</i>		<i>6 051</i>	<i>8 000</i>	<i>8 000</i>	<i>4 000</i>
Hordaland	488 055	3 456 198	2 821 973	3 445 944	3 037 514
1401 Flora	11 837	108 307	94 465	102 821	106 833
1411 Gulen	1 552	52 677	51 924	55 612	58 806
1412 Solund	338	25 193	24 255	25 121	24 861
1413 Hyllestad	619	29 843	26 438	26 921	34 140
1416 Høyanger	4 713	62 209	49 819	54 227	48 761
1417 Vik	3 268	49 585	43 725	47 087	42 758
1418 Balestrand	889	43 111	40 044	40 939	32 286
1419 Leikanger	724	19 991	17 261	18 096	23 738
1420 Sogndal	4 554	43 055	37 633	41 776	52 323
1421 Aurland	10 697	30 784	18 676	28 716	13 482
1422 Lærdal	3 874	32 877	28 548	32 223	23 354
1424 Årdal	7 360	58 509	44 655	49 321	46 424
1426 Luster	6 186	64 958	54 446	59 318	48 716
1428 Askvoll	469	56 580	53 732	55 398	67 974
1429 Fjaler	1 813	49 698	45 266	46 674	56 508
1430 Gaular	530	42 775	40 332	41 350	48 635
1431 Jølster	503	40 019	38 655	39 338	45 445
1432 Førde	10 962	65 569	56 954	68 629	71 016
1433 Naustdal	306	35 401	34 754	35 211	44 325
1438 Bremanger	1 560	60 965	57 476	62 603	59 234
1439 Vågsøy	4 842	64 220	51 223	57 176	67 726
1441 Selje	855	38 099	35 742	38 123	49 386
1443 Eid	2 750	47 719	43 769	47 111	59 382
1444 Hornindal	202	22 163	21 408	21 690	26 483
1445 Gloppen	5 964	76 611	68 305	73 531	80 589
1449 Stryn	5 427	74 793	66 370	71 693	84 711
<i>Fordeles gjennom året</i>		<i>15 599</i>	<i>10 500</i>	<i>10 500</i>	<i>7 000</i>
Sogn og Fjordane	92 794	1 311 310	1 156 376	1 251 206	1 324 895
1502 Molde	21 580	148 601	115 117	143 351	146 719
1503 Kristiansund	11 221	120 436	100 252	112 605	137 733
1504 Ålesund	37 064	214 911	170 283	228 894	182 145
1511 Vanylven	3 940	53 292	46 727	49 968	57 111
1514 Sande	846	42 673	42 503	43 393	52 929
1515 Herøy	9 151	68 879	58 755	74 679	75 735

Tabell 1-k: Rammetilskudd for kommunene 2006.

Kommune	Innbygger- tilskudd <i>(1 000 kr)</i>	Nord- Norge tilskudd <i>1 000 kr</i>	Regional- tilskudd <i>1 000 kr</i>	Sum fast del <i>1 000 kr</i>	Skjønns- tilskudd <i>1 000 kr</i>	Ramme- tilskudd (ekskl. selsk.) 2006 <i>1 000 kr</i>
	<i>1</i>	<i>2</i>	<i>3</i>	<i>4</i>	<i>5</i>	<i>6</i>
1516 Ulstein	46 057	0	0	46 057	1 318	47 375
1517 Hareid	32 093	0	0	32 093	500	32 593
1519 Volda	63 842	0	0	63 842	1 100	64 942
1520 Ørsta	73 511	0	0	73 511	1 100	74 611
1523 Ørskog	30 578	0	3 348	33 926	3 150	37 076
1524 Norddal	27 402	0	0	27 402	4 259	31 661
1525 Stranda	41 701	0	0	41 701	5 360	47 061
1526 Stordal	13 608	0	3 348	16 956	1 203	18 159
1528 Sykkylven	43 441	0	0	43 441	900	44 341
1529 Skodje	33 243	0	0	33 243	300	33 543
1531 Sula	49 808	0	0	49 808	2 000	51 808
1532 Giske	36 685	0	0	36 685	900	37 585
1534 Haram	71 195	0	0	71 195	7 401	78 596
1535 Vestnes	100 220	0	0	100 220	350	100 570
1539 Rauma	71 098	0	0	71 098	8 471	79 569
1543 Nesset	37 967	0	670	38 637	3 383	42 020
1545 Midsund	23 709	0	3 348	27 057	2 894	29 951
1546 Sandøy	20 631	0	3 348	23 979	3 941	27 920
1547 Aukra	27 573	0	2 009	29 582	2 670	32 252
1548 Fræna	69 614	0	0	69 614	2 200	71 814
1551 Eide	28 823	0	0	28 823	3 456	32 279
1554 Averøy	44 003	0	0	44 003	994	44 997
1556 Frei	33 301	0	0	33 301	800	34 101
1557 Gjemnes	30 664	0	3 348	34 012	3 225	37 237
1560 Tingvoll	41 345	0	1 339	42 684	4 053	46 737
1563 Sunndal	50 162	0	0	50 162	12 789	62 951
1566 Surnadal	63 717	0	0	63 717	12 704	76 421
1567 Rindal	27 224	0	3 348	30 572	4 328	34 900
1571 Halså	28 180	0	3 348	31 528	3 601	35 129
1573 Smøla	27 942	0	3 348	31 290	7 096	38 386
1576 Aure	55 385	0	0	55 385	8 396	63 781
<i>Fordeles gjennom året</i>					<i>16 100</i>	<i>16 100</i>
Møre og Romsdal	1 879 759	0	34 150	1 913 909	157 547	2 071 456
1601 Trondheim	575 297	0	0	575 297	21 810	597 107
1612 Hemne	31 499	0	0	31 499	6 898	38 397
1613 Snillfjord	20 418	0	3 348	23 766	5 249	29 015
1617 Hitra	48 608	0	0	48 608	19 560	68 168
1620 Frøya	47 169	0	0	47 169	10 197	57 366
1621 Ørland	34 162	0	0	34 162	5 269	39 431
1622 Agdenes	31 495	0	3 348	34 843	2 035	36 878
1624 Rissa	65 190	0	0	65 190	7 166	72 356
1627 Bjugn	44 472	0	0	44 472	4 915	49 387
1630 Åfjord	40 380	0	0	40 380	10 811	51 191
1632 Roan	20 955	0	3 348	24 303	5 417	29 720
1633 Osen	19 492	0	3 348	22 840	3 729	26 569
1634 Oppdal	48 559	0	0	48 559	10 946	59 505
1635 Rennebu	33 649	0	3 348	36 997	3 254	40 251
1636 Meldal	57 801	0	0	57 801	5 273	63 074
1638 Orkdal	63 953	0	0	63 953	1 630	65 583

Tabell 1-k: Rammetilskudd for kommunene 2006.

Kommune	Selskaps- skatt	Sum ramme- tilskudd (inkl. selsk.) 2006	Ramme- tilskudd (ekskl. selsk.) 2005	Ramme- tilskudd (inkl. selskap.) 2005	Ramme- tilskudd 2004
	<i>1 000 kr</i>	<i>1 000 kr</i>	<i>1 000 kr</i>	<i>1 000 kr</i>	<i>1 000 kr</i>
	7	8	9	10	11
1516 Ulstein	11 830	59 205	45 300	67 052	51 879
1517 Hareid	2 446	35 039	31 781	34 261	48 899
1519 Volda	3 186	68 128	55 478	58 543	86 432
1520 Ørsta	7 202	81 813	72 913	79 960	102 941
1523 Ørskog	1 096	38 172	36 231	37 292	28 467
1524 Norddal	1 743	33 404	30 648	34 471	28 147
1525 Stranda	4 522	51 583	44 018	48 022	53 401
1526 Stordal	646	18 805	18 143	18 787	19 912
1528 Sykkylven	19 007	63 348	39 759	58 797	45 830
1529 Skodje	1 577	35 120	31 043	32 476	34 888
1531 Sula	6 466	58 274	46 166	52 195	72 991
1532 Giske	2 356	39 941	39 439	41 160	60 540
1534 Haram	9 701	88 297	78 485	87 992	88 741
1535 Vestnes	4 481	105 051	90 723	95 755	68 227
1539 Rauma	10 567	90 136	77 607	88 420	93 749
1543 Nesset	966	42 986	39 346	40 641	42 809
1545 Midsund	1 676	31 627	28 725	29 325	34 021
1546 Sandøy	4 288	32 208	26 429	32 845	23 149
1547 Aukra	573	32 825	34 822	35 809	41 710
1548 Fræna	3 869	75 683	70 105	74 249	95 002
1551 Eide	2 353	34 632	31 971	34 329	39 905
1554 Averøy	2 936	47 933	42 344	44 644	63 443
1556 Frei	589	34 690	35 287	35 903	49 686
1557 Gjemnes	361	37 598	36 369	36 885	40 525
1560 Tingvoll	1 053	47 790	46 152	47 110	57 204
1563 Sunndal	13 419	76 370	58 881	69 711	50 286
1566 Surnadal	6 123	82 544	69 982	75 050	82 424
1567 Rindal	812	35 712	31 856	32 375	34 685
1571 Halså	359	35 488	33 205	34 521	38 035
1573 Smøla	447	38 833	35 155	35 743	37 269
1576 Aure	2 614	66 395	57 436	58 433	69 949
<i>Fordeles gjennom året</i>		<i>16 100</i>	<i>6 000</i>	<i>6 000</i>	<i>8 500</i>
Møre og Romsdal	213 066	2 284 522	1 955 438	2 211 648	2 346 016
1601 Trondheim	178 720	775 827	542 430	776 158	608 833
1612 Hemne	1 593	39 990	33 205	35 285	46 259
1613 Snillfjord	66	29 081	26 870	26 929	30 055
1617 Hitra	1 594	69 762	59 954	60 966	77 522
1620 Frøya	1 053	58 419	54 724	56 132	69 620
1621 Ørland	3 037	42 468	39 647	42 769	57 113
1622 Agdenes	484	37 362	36 209	36 862	42 157
1624 Rissa	1 793	74 149	72 207	74 209	96 219
1627 Bjugn	1 472	50 859	49 110	50 232	74 763
1630 Åfjord	1 284	52 475	45 974	46 970	57 221
1632 Roan	112	29 832	28 091	28 146	32 875
1633 Osen	142	26 711	25 710	26 557	27 257
1634 Oppdal	4 962	64 467	54 698	59 037	68 127
1635 Rennebu	581	40 832	38 677	39 466	43 421
1636 Meldal	1 178	64 252	61 033	62 372	61 848
1638 Orkdal	4 443	70 026	63 829	69 231	95 522

Tabell 1-k: Rammetilskudd for kommunene 2006.

Kommune	Innbygger- tilskudd <i>(1 000 kr)</i>	Nord- Norge tilskudd <i>1 000 kr</i>	Regional- tilskudd <i>1 000 kr</i>	Sum fast del <i>1 000 kr</i>	Skjønns- tilskudd <i>1 000 kr</i>	Ramme- tilskudd (ekskl. selsk.) 2006 <i>1 000 kr</i>
	<i>1</i>	<i>2</i>	<i>3</i>	<i>4</i>	<i>5</i>	<i>6</i>
1640 Røros	51 212	0	0	51 212	10 340	61 552
1644 Holtålen	30 475	0	3 348	33 823	5 728	39 551
1648 Midtre Gauldal	59 636	0	0	59 636	6 569	66 205
1653 Melhus	77 248	0	0	77 248	1 880	79 128
1657 Skaun	37 796	0	0	37 796	880	38 676
1662 Klæbu	37 744	0	0	37 744	2 908	40 652
1663 Malvik	50 402	0	0	50 402	1 810	52 212
1664 Selbu	45 290	0	0	45 290	4 839	50 129
1665 Tydal	12 747	0	0	12 747	3 180	15 927
<i>Fordeles gjennom året</i>					<i>30 734</i>	<i>30 734</i>
Sør-Trøndelag	1 585 649	0	20 088	1 605 737	193 027	1 798 764
1702 Steinkjer	143 519	0	0	143 519	3 600	147 119
1703 Namsos	86 726	0	0	86 726	24 000	110 726
1711 Meråker	29 709	0	3 348	33 057	3 100	36 157
1714 Stjørdal	118 837	0	0	118 837	2 200	121 037
1717 Frosta	25 649	0	3 348	28 997	2 800	31 797
1718 Leksvik	45 388	0	0	45 388	4 000	49 388
1719 Levanger	105 170	0	0	105 170	3 400	108 570
1721 Verdal	94 921	0	0	94 921	2 700	97 621
1723 Mosvik	15 110	0	3 348	18 458	1 700	20 158
1724 Verran	34 376	0	3 348	37 724	5 000	42 724
1725 Namdalseid	26 769	0	3 348	30 117	5 700	35 817
1729 Inderøy	50 072	0	0	50 072	1 400	51 472
1736 Snåsa	28 784	0	3 348	32 132	5 300	37 432
1738 Lierne	25 708	0	3 348	29 056	7 900	36 956
1739 Røyrvik	10 020	0	0	10 020	6 300	16 320
1740 Namsskogan	18 420	0	0	18 420	2 900	21 320
1742 Grong	30 534	0	3 348	33 882	7 700	41 582
1743 Høylandet	20 612	0	3 348	23 960	3 300	27 260
1744 Overhalla	33 796	0	0	33 796	7 100	40 896
1748 Fosnes	15 539	0	3 348	18 887	3 700	22 587
1749 Flatanger	19 788	0	3 348	23 136	7 800	30 936
1750 Vikna	35 484	0	0	35 484	11 700	47 184
1751 Nærøy	56 660	0	0	56 660	12 700	69 360
1755 Leka	12 038	0	3 348	15 386	5 800	21 186
<i>Fordeles gjennom året</i>					<i>11 974</i>	<i>11 974</i>
Nord-Trøndelag	1 083 629	0	40 176	1 123 805	153 774	1 277 579
1804 Bodø	161 360	60 003	0	221 363	82 418	303 781
1805 Narvik	107 807	25 010	0	132 817	37 710	170 527
1811 Bindal	33 426	2 402	3 348	39 176	7 477	46 653
1812 Sømna	25 618	2 803	3 348	31 769	6 692	38 461
1813 Brønnøy	75 327	10 247	0	85 574	17 797	103 371
1815 Vega	18 590	1 832	3 348	23 770	7 437	31 207
1816 Vevelstad	11 352	708	3 348	15 408	3 528	18 936
1818 Herøy	24 040	2 349	3 348	29 737	8 631	38 368
1820 Alstahaug	46 700	9 995	0	56 695	17 043	73 738
1822 Leirfjord	29 288	2 913	3 348	35 549	6 728	42 277
1824 Vefsn	90 371	18 220	0	108 591	26 001	134 592

Tabell 1-k: Rammetilskudd for kommunene 2006.

Kommune	Selskaps-	Sum ramme-	Ramme-	Ramme-	Ramme-
	skatt	tilskudd	tilskudd	tilskudd	tilskudd
		(inkl. selsk.)	(ekskl. selsk.)	(inkl. selskap.)	2004
	2006	2005	2005		
	1 000 kr	1 000 kr	1 000 kr	1 000 kr	1 000 kr
	7	8	9	10	11
1640 Røros	2 800	64 352	55 095	58 459	68 936
1644 Holtålen	491	40 042	36 465	36 937	42 254
1648 Midtre Gauldal	2 773	68 978	64 854	67 108	91 170
1653 Melhus	4 210	83 338	81 391	86 277	122 051
1657 Skaun	813	39 489	40 461	41 275	61 292
1662 Klæbu	760	41 412	44 032	44 737	39 489
1663 Malvik	2 696	54 908	46 189	49 037	74 841
1664 Selbu	1 192	51 321	48 970	50 480	59 006
1665 Tydal	4 845	20 772	17 820	18 327	2 859
<i>Fordeles gjennom året</i>		<i>30 734</i>	<i>17 600</i>	<i>17 600</i>	<i>9 001</i>
Sør-Trøndelag	223 094	2 021 858	1 685 245	1 961 558	2 059 710
1702 Steinkjer	10 473	157 592	146 082	158 252	216 536
1703 Namsos	6 363	117 089	99 748	105 145	133 834
1711 Meråker	1 196	37 353	35 574	37 125	42 317
1714 Stjørdal	14 153	135 190	120 066	130 125	155 349
1717 Frostå	502	32 299	31 669	32 453	42 054
1718 Leksvik	2 063	51 451	46 781	48 743	56 620
1719 Levanger	7 605	116 175	108 947	122 528	168 982
1721 Verdal	7 492	105 113	97 456	103 366	157 042
1723 Mosvik	327	20 485	20 080	20 145	23 620
1724 Verran	616	43 340	43 298	44 067	54 552
1725 Namdalseid	342	36 159	33 954	34 489	42 353
1729 Inderøy	1 133	52 605	49 503	50 775	73 273
1736 Snåsa	327	37 759	34 120	34 609	40 710
1738 Lierne	525	37 481	33 618	34 255	37 306
1739 Røyrvik	135	16 455	15 538	15 669	15 374
1740 Namsskogan	242	21 562	18 334	18 722	15 642
1742 Grong	1 175	42 757	39 899	41 419	42 002
1743 Høylandet	189	27 449	25 271	25 511	29 633
1744 Overhalla	1 132	42 028	38 132	39 352	48 649
1748 Fosnes	46	22 633	21 858	21 923	25 539
1749 Flatanger	170	31 106	30 960	31 221	36 025
1750 Vikna	1 305	48 489	41 724	43 038	60 755
1751 Nærøy	1 239	70 599	62 286	63 765	87 087
1755 Leka	43	21 229	18 563	18 649	20 542
<i>Fordeles gjennom året</i>		<i>11 974</i>	<i>10 027</i>	<i>10 027</i>	<i>10 000</i>
Nord-Trøndelag	58 793	1 336 372	1 223 486	1 285 371	1 635 797
1804 Bodø	31 929	335 710	263 634	290 887	262 605
1805 Narvik	12 609	183 136	152 243	163 362	160 611
1811 Bindal	219	46 872	38 338	38 767	45 205
1812 Sømna	149	38 610	36 690	36 898	45 781
1813 Brønnøy	4 228	107 599	93 336	99 296	120 045
1815 Vega	65	31 272	22 670	22 796	37 049
1816 Vevelstad	33	18 969	15 606	15 646	21 280
1818 Herøy	247	38 615	35 041	36 082	39 658
1820 Alstahaug	3 758	77 496	72 086	75 269	96 656
1822 Leirfjord	330	42 607	38 543	38 949	51 504
1824 Vefsn	21 323	155 915	125 477	150 347	149 397

Tabell 1-k: Rammetilskudd for kommunene 2006.

Kommune	Innbygger- tilskudd <i>(1 000 kr)</i>	Nord- Norge tilskudd <i>1 000 kr</i>	Regional- tilskudd <i>1 000 kr</i>	Sum fast del <i>1 000 kr</i>	Skjønns- tilskudd <i>1 000 kr</i>	Ramme- tilskudd (ekskl. selsk.) 2006 <i>1 000 kr</i>
	<i>1</i>	<i>2</i>	<i>3</i>	<i>4</i>	<i>5</i>	<i>6</i>
1825 Grane	22 806	2 086	3 348	28 240	5 034	33 274
1826 Hattfjelldal	21 624	2 067	3 348	27 039	6 985	34 024
1827 Dønna	24 585	2 064	3 348	29 997	5 446	35 443
1828 Nesna	23 872	2 433	3 348	29 653	9 620	39 273
1832 Hemnes	52 776	6 169	0	58 945	10 675	69 620
1833 Rana	144 643	34 207	0	178 850	47 555	226 405
1834 Lurøy	45 366	2 740	3 348	51 454	5 895	57 349
1835 Træna	10 752	600	3 348	14 700	2 815	17 515
1836 Rødøy	31 162	1 949	3 348	36 459	9 264	45 723
1837 Meløy	71 481	9 131	0	80 612	15 853	96 465
1838 Gildeskål	36 369	2 942	3 348	42 659	7 466	50 125
1839 Beiarn	17 065	1 574	3 348	21 987	5 977	27 964
1840 Saltdal	74 614	6 485	0	81 099	14 040	95 139
1841 Fauske	56 511	12 901	0	69 412	18 749	88 161
1845 Sørfold	31 851	2 909	0	34 760	6 706	41 466
1848 Steigen	40 975	3 786	3 348	48 109	9 708	57 817
1849 Hamarøy	31 833	2 480	3 348	37 661	5 182	42 843
1850 Tysfjord	37 777	2 905	3 348	44 030	5 857	49 887
1851 Lødingen	29 369	3 173	3 348	35 890	5 324	41 214
1852 Tjeldsund	24 150	1 920	3 348	29 418	4 250	33 668
1853 Evenes	22 477	1 914	3 348	27 739	5 663	33 402
1854 Ballangen	31 103	3 696	3 348	38 147	7 019	45 166
1856 Røst	11 017	813	3 348	15 178	5 226	20 404
1857 Værøy	13 349	1 004	3 348	17 701	3 668	21 369
1859 Flakstad	20 110	1 986	3 348	25 444	6 132	31 576
1860 Vestvågøy	89 529	14 542	0	104 071	23 372	127 443
1865 Vågan	65 820	12 205	0	78 025	21 005	99 030
1866 Hadsel	67 855	10 861	0	78 716	16 503	95 219
1867 Bø	43 758	4 057	2 678	50 493	9 075	59 568
1868 Øksnes	44 397	6 147	0	50 544	11 538	62 082
1870 Sortland	82 386	12 883	0	95 269	22 147	117 416
1871 Andøy	58 225	7 216	0	65 441	12 816	78 257
1874 Moskenes	15 654	1 623	3 348	20 625	4 828	25 453
<i>Fordeles gjennom året</i>					<i>33 024</i>	<i>33 024</i>
Nordland	2 019 140	319 950	89 726	2 428 816	605 879	3 034 695
1901 Harstad	111 532	59 873	0	171 405	44 831	216 236
1902 Tromsø	142 196	162 088	0	304 284	106 401	410 685
1911 Kvæfjord	93 994	7 960	2 009	103 963	20 868	124 831
1913 Skånland	37 658	7 654	3 348	48 660	9 094	57 754
1915 Bjarkøy	14 614	1 386	3 348	19 348	3 815	23 163
1917 Ibestad	25 981	4 273	3 348	33 602	10 378	43 980
1919 Gratangen	22 560	3 285	3 348	29 193	7 605	36 798
1920 Lavangen	19 312	2 666	3 348	25 326	6 077	31 403
1922 Bardu	25 257	10 038	0	35 295	9 488	44 783
1923 Salangen	25 986	5 814	3 348	35 148	9 034	44 182
1924 Målselv	47 493	17 251	0	64 744	16 712	81 456
1925 Sørreisa	24 974	8 628	0	33 602	9 563	43 165
1926 Dyrøy	23 007	3 337	3 348	29 692	6 166	35 858
1927 Tranøy	28 106	4 229	3 348	35 683	10 309	45 992

Tabell 1-k: Rammetilskudd for kommunene 2006.

Kommune	Selskaps-	Sum ramme-	Ramme-	Ramme-	Ramme-
	skatt	tilskudd	tilskudd	tilskudd	tilskudd
		(inkl. selsk.)	(ekskl. selsk.)	(inkl. selskap.)	2004
	2006	2005	2005		
	1 000 kr	1 000 kr	1 000 kr	1 000 kr	1 000 kr
	7	8	9	10	11
1825 Grane	165	33 439	30 461	30 724	34 058
1826 Hattfjelldal	170	34 194	31 068	31 188	36 567
1827 Dønna	112	35 555	34 263	34 443	43 519
1828 Nesna	543	39 816	36 012	36 510	44 088
1832 Hemnes	6 579	76 199	61 340	66 620	53 842
1833 Rana	13 259	239 664	201 238	215 378	247 126
1834 Lurøy	794	58 143	53 721	54 736	59 587
1835 Træna	119	17 634	16 766	16 899	19 793
1836 Rødøy	408	46 131	37 211	37 640	48 748
1837 Meløy	6 170	102 635	87 028	92 230	86 206
1838 Gildeskål	1 610	51 735	44 694	45 486	51 625
1839 Beiarn	127	28 091	25 789	25 928	28 083
1840 Saltdal	2 603	97 742	80 215	81 669	83 447
1841 Fauske	4 809	92 970	65 973	72 955	100 615
1845 Sørfold	2 576	44 042	37 898	42 216	33 687
1848 Steigen	508	58 325	52 752	53 335	66 646
1849 Hamarøy	1 152	43 995	42 831	44 066	45 368
1850 Tysfjord	1 539	51 426	42 844	43 626	49 783
1851 Lødingen	677	41 891	34 663	35 635	44 946
1852 Tjeldsund	64	33 732	31 299	31 383	36 451
1853 Evenes	914	34 316	31 160	31 823	34 953
1854 Ballangen	654	45 820	42 921	43 706	56 075
1856 Røst	361	20 765	16 895	17 124	19 045
1857 Værøy	704	22 073	17 359	17 907	21 983
1859 Flakstad	397	31 973	30 285	30 677	34 896
1860 Vestvågøy	4 321	131 764	106 268	110 207	163 279
1865 Vågan	4 032	103 062	93 247	99 136	127 871
1866 Hadsel	2 151	97 370	75 466	77 667	120 614
1867 Bø	381	59 949	50 470	50 863	70 450
1868 Øksnes	1 192	63 274	57 941	61 252	77 243
1870 Sortland	6 921	124 337	91 699	100 754	132 593
1871 Andøy	1 840	80 097	73 540	75 646	91 029
1874 Moskenes	220	25 673	23 092	23 390	27 481
<i>Fordeles gjennom året</i>		<i>33 024</i>	<i>134 400</i>	<i>134 400</i>	<i>9 000</i>
Nordland	142 962	3 177 657	2 786 473	2 935 518	3 230 486
1901 Harstad	14 001	230 237	193 480	205 426	231 124
1902 Tromsø	41 752	452 437	355 765	401 541	380 408
1911 Kvæfjord	336	125 167	117 064	117 600	72 525
1913 Skånland	1 015	58 769	53 351	54 187	61 654
1915 Bjarkøy	50	23 213	21 092	21 148	23 160
1917 Ibestad	538	44 518	42 210	43 065	50 945
1919 Gratangen	192	36 990	34 399	34 632	40 122
1920 Lavangen	235	31 638	29 408	29 569	34 506
1922 Bardu	2 448	47 231	42 254	43 908	32 385
1923 Salangen	295	44 477	41 097	41 408	48 349
1924 Målselv	2 888	84 344	72 035	76 047	74 053
1925 Sørreisa	1 480	44 645	37 647	38 688	52 162
1926 Dyrøy	226	36 084	33 577	33 823	40 100
1927 Tranøy	231	46 223	41 406	41 679	49 888

Tabell 1-k: Rammetilskudd for kommunene 2006.

Kommune	Innbygger- tilskudd <i>(1 000 kr)</i>	Nord- Norge tilskudd <i>1 000 kr</i>	Regional- tilskudd <i>1 000 kr</i>	Sum fast del <i>1 000 kr</i>	Skjønns- tilskudd <i>1 000 kr</i>	Ramme- tilskudd (ekskl. selsk.) 2006 <i>1 000 kr</i>
	1	2	3	4	5	6
1928 Torsken	21 972	2 677	3 348	27 997	7 939	35 936
1929 Berg	20 294	2 627	3 348	26 269	4 856	31 125
1931 Lenvik	84 084	28 592	0	112 676	24 522	137 198
1933 Balsfjord	57 624	14 406	0	72 030	13 831	85 861
1936 Karlsøy	31 235	6 146	3 348	40 729	7 666	48 395
1938 Lyngen	39 734	8 182	670	48 586	2 219	50 805
1939 Storfjord	19 249	5 011	3 348	27 608	601	28 209
1940 Kåfjord	27 568	5 928	8 070	41 566	1 365	42 931
1941 Skjervøy	28 038	7 781	6 456	42 275	2 288	44 563
1942 Nordreisa	46 406	12 292	0	58 698	6 584	65 282
1943 Kvænangen	25 868	3 630	8 070	37 568	661	38 229
<i>Fordeles gjennom året</i>					9 998	9 998
Troms	1 044 742	395 754	65 451	1 505 947	352 871	1 858 818
2002 Vardø	18 955	14 979	8 070	42 004	5 875	47 879
2003 Vadsø	30 726	39 132	0	69 858	2 621	72 479
2004 Hammerfest	38 896	58 631	0	97 527	6 356	103 883
2011 Kautokeino	20 023	18 974	8 070	47 067	5 313	52 380
2012 Alta	99 470	111 603	0	211 073	5 498	216 571
2014 Loppa	22 545	8 015	8 070	38 630	4 756	43 386
2015 Hasvik	14 004	6 641	8 070	28 715	5 269	33 984
2017 Kvalsund	17 210	6 837	8 070	32 117	2 694	34 811
2018 Måsøy	17 511	8 819	8 070	34 400	4 697	39 097
2019 Nordkapp	27 705	21 620	0	49 325	5 458	54 783
2020 Porsanger	28 215	27 217	0	55 432	4 905	60 337
2021 Karasjok	22 314	18 208	8 070	48 592	4 023	52 615
2022 Lebesby	17 762	9 053	8 070	34 885	4 242	39 127
2023 Gamvik	18 469	7 053	8 070	33 592	4 878	38 470
2024 Berlevåg	15 487	7 173	8 070	30 730	3 696	34 426
2025 Tana	29 160	19 227	6 456	54 843	5 800	60 643
2027 Nesseby	16 281	5 704	8 070	30 055	3 132	33 187
2028 Båtsfjord	25 582	13 833	8 070	47 485	3 486	50 971
2030 Sør-Varanger	66 188	59 910	0	126 098	2 945	129 043
<i>Fordeles gjennom året</i>					7 400	7 400
Finnmark	546 503	462 629	103 296	1 112 428	93 044	1 205 472
<i>Sum ekskl. fordelt gjennom året</i>	27 930 071	1 178 333	555 775	29 664 179	2 373 759	32 037 938
<i>Fordeles gjennom året</i>					228 726	228 726
<i>Prosjektskjønn, forskudd m.v.</i>					131 515	131 515
<i>Ompostering moms</i>						
<i>Skjønntilskudd moms 2005</i>						
Hele landet	27 930 071	1 178 333	555 775	29 664 179	2 734 000	32 398 179

Tabell 1-k: Rammetilskudd for kommunene 2006.

Kommune	Selskaps- skatt	Sum ramme- tilskudd (inkl. selsk.) 2006	Ramme- tilskudd (ekskl. selsk.) 2005	Ramme- tilskudd (inkl. selskap.) 2005	Ramme- tilskudd 2004
	<i>1 000 kr</i>	<i>1 000 kr</i>	<i>1 000 kr</i>	<i>1 000 kr</i>	<i>1 000 kr</i>
	<i>7</i>	<i>8</i>	<i>9</i>	<i>10</i>	<i>11</i>
1928 Torsken	55	35 991	33 769	33 966	37 564
1929 Berg	137	31 262	29 526	29 715	30 944
1931 Lenvik	4 982	142 180	126 172	132 724	163 237
1933 Balsfjord	1 751	87 612	80 135	82 368	102 585
1936 Karlsøy	268	48 663	48 717	49 275	63 286
1938 Lyngen	484	51 289	49 096	49 594	61 388
1939 Storfjord	736	28 945	28 254	29 031	32 711
1940 Kåfjord	183	43 114	41 766	41 978	55 785
1941 Skjervøy	340	44 903	44 447	45 037	59 080
1942 Nordreisa	1 482	66 764	62 093	63 831	83 608
1943 Kvænangen	1 061	39 290	36 880	37 810	40 706
<i>Fordeles gjennom året</i>		<i>9 998</i>	<i>12 963</i>	<i>12 963</i>	<i>4 580</i>
Troms	77 166	1 935 984	1 708 605	1 791 015	1 926 856
2002 Vardø	213	48 092	47 372	47 848	55 613
2003 Vadsø	1 914	74 393	71 670	73 806	85 382
2004 Hammerfest	4 410	108 293	97 646	102 489	92 522
2011 Kautokeino	344	52 724	50 700	51 063	71 918
2012 Alta	14 123	230 694	209 797	223 576	267 402
2014 Loppa	156	43 542	42 543	42 886	49 013
2015 Hasvik	102	34 086	33 819	33 941	33 125
2017 Kvalsund	244	35 055	33 773	33 931	38 235
2018 Måsøy	492	39 589	37 638	38 547	43 673
2019 Nordkapp	448	55 231	52 343	52 996	65 701
2020 Porsanger	1 410	61 747	58 428	59 916	76 385
2021 Karasjok	460	53 075	52 217	52 735	68 188
2022 Lebesby	286	39 413	37 962	38 430	43 458
2023 Gamvik	107	38 577	37 245	37 529	40 578
2024 Berlevåg	111	34 537	30 472	30 635	37 909
2025 Tana	1 290	61 933	55 669	57 800	71 852
2027 Nesseby	52	33 239	35 058	35 087	37 305
2028 Båtsfjord	492	51 463	45 876	46 579	55 279
2030 Sør-Varanger	3 756	132 799	126 093	129 098	146 092
<i>Fordeles gjennom året</i>		<i>7 400</i>	<i>12 001</i>	<i>12 001</i>	<i>4 007</i>
Finnmark	30 410	1 235 882	1 168 323	1 200 894	1 383 638
<i>Sum ekskl. fordelt gjennom året</i>	<i>5 041 336</i>	<i>37 079 274</i>	<i>30 175 463</i>	<i>35 661 820</i>	<i>34 516 413</i>
<i>Fordeles gjennom året</i>		<i>228 726</i>	<i>338 821</i>	<i>338 821</i>	<i>135 589</i>
<i>Prosjektskjønn, forskudd m.v.</i>		<i>131 515</i>	<i>167 000</i>	<i>167 000</i>	<i>200 403</i>
<i>Ompostering moms</i>			<i>-50 000</i>	<i>-50 000</i>	
<i>Skjønntilskudd moms 2005</i>			<i>70 000</i>	<i>70 000</i>	
Hele landet	5 041 336	37 439 515	30 701 284	36 187 641	34 852 405

Tabell 2-k

Innbyggertilskudd for kommunene (kap. 571, post 60)

Innbyggertilskuddet fordeles i utgangspunktet med et likt beløp per innbygger til den enkelte kommune. Deretter skjer det en omfordeling mellom kommunene på grunn av utgiftsutjevningen og overgangsordningen. Inntektsutjevningen inngår også i post 60, men er ikke med i Grønt hefte fordi den beregnes fortløpende sju ganger i året etter hvert som skatteinngangen foreligger. Samlet sum på denne posten for den enkelte kommune vil derfor ikke være klar før i februar 2007. Utgiftsutjevningen, inntektsutjevningen og overgangsordningen innebærer alle en omfordeling mellom kommunene.

Innbyggertilskuddet inkludert utgiftsutjevning, inntektsutjevning og overgangsordning er basert på befolkningstall per 1. januar 2005.

Kolonne 1 – Innbyggertilskudd uten utgiftsutjevning

Innbyggertilskuddet bevilges over kap. 571, post 60. I kolonne 1 vises fordelingen av innbyggertilskuddet fratrukket summen av saker som ligger utenfor overgangsordningen og inndelingstilskuddet. Totalt utgjør dette 27 675 783 tusen kroner, eller 6 008 kroner per innbygger. Kolonne 1 viser tilskuddet fordelt likt per innbygger til alle kommuner.

Kolonne 2 – Utgiftsutjevning m.m.

Kolonne 2 viser omfordelingen som følge av utgiftsutjevning inklusive korreksjonsordningen for elever i frittstående og statlige skoler. Kolonnen er dokumentert ytterligere i tabell A-k.

Kolonne 3 – Overgangsordning

Kolonne 3 viser omfordeling som følge av overgangsordningen for oppgaveendringer, innlemminger m.m. Summen av kolonne 1 og 2 er beregnet med utgangspunkt i ferdig gjennomført omfordeling av oppgaveendringer og innlemminger. Gjennom korreksjon for overgangsordningen i kolonne 3, får kommuner som etter hvert skal ha høyere tilskudd, et fratrekk. Dette fratrekket reduseres med 20 prosent hvert år, slik at det nye tilskuddsnivået er nådd etter 5 år. Motsatt får kommuner som etter hvert skal ha lavere tilskudd, et tillegg gjennom korreksjonen for overgangsordningen. Dette tillegget reduseres med 20 prosent hvert år. Kolonnen er dokumentert ytterligere i tabell B-k.

Kolonne 4 – Saker utenfor overgangsordningen og inndelingstilskudd

Denne kolonnen viser fordelingen av to enkeltsaker utenfor overgangsordningen, og inndelingstilskuddet. Fordelingen som framgår i kolonnen er dokumentert ytterligere i tabell C-k.

Kolonne 5 – Innbyggertilskudd med utgiftsutjevning og overgangsordning

Kolonnen er summen av kolonnene 1 til 4. Kolonnen er også vist i tabell 1-k, kolonne 1.

Tabell 2-k: Innbyggertilskuddet for kommunene for 2006 (kap. 571, post 60).

Kommune	Innbygger- tilskudd uten utg.utjevn.	Utgifts- utjevning m.m.	Overgangs- ordning	Saker utenfor overgangs- ordningen og inndelingstilsk.	Innbygger- tilskudd med utg.utjevn. (sum kol. 1 til 4)
	1 000 kr	1 000 kr	1 000 kr	1 000 kr	1 000 kr
	1	2	3	4	5
0101 Halden	165 717	16 823	1 855	0	184 395
0104 Moss	168 469	-25 685	1 427	0	144 212
0105 Sarpsborg	298 924	-24 942	4 500	0	278 482
0106 Fredrikstad	423 083	-20 661	3 493	0	405 915
0111 Hvaler	22 669	2 144	748	0	25 560
0118 Aremark	8 562	9 935	-41	0	18 455
0119 Marker	20 662	13 694	348	0	34 704
0121 Rømskog	4 007	8 902	-127	0	12 783
0122 Trøgstad	29 813	10 641	212	0	40 665
0123 Spydeberg	28 827	-1 414	-14	0	27 399
0124 Askim	84 649	-21 804	1 368	0	64 213
0125 Eidsberg	61 301	11 300	802	0	73 403
0127 Skiptvet	20 157	3 065	171	0	23 394
0128 Rakkestad	43 763	21 816	818	0	66 397
0135 Råde	38 843	-6 145	612	0	33 310
0136 Rygge	82 384	-15 052	1 878	0	69 210
0137 Våler	24 153	1 186	733	0	26 072
0138 Hobøl	27 379	-4 329	742	1 249	25 041
Østfold	1 553 363	-20 527	19 525	1 249	1 553 610
0211 Vestby	78 046	-43 865	1 834	0	36 015
0213 Ski	161 019	-83 566	-603	0	76 849
0214 Ås	86 950	-22 821	491	0	64 620
0215 Frogn	80 257	-25 859	1 248	0	55 646
0216 Nesodden	97 519	-44 643	1 965	0	54 841
0217 Oppegård	141 709	-73 141	-8 672	0	59 895
0219 Bærum	628 995	-93 247	-22 942	1 152	513 957
0220 Asker	305 563	-113 111	-7 629	0	184 824
0221 Aurskog-Høland	79 758	-627	614	0	79 745
0226 Sørum	77 656	-17 998	856	0	60 513
0227 Fet	57 480	-26 750	843	0	31 573
0228 Rælingen	88 903	-61 532	2 109	1 261	30 741
0229 Enebakk	55 858	-24 086	1 812	1 220	34 804
0230 Lørenskog	184 300	-119 059	1 034	842	67 117
0231 Skedsmo	252 908	-121 767	-809	0	130 332
0233 Nittedal	117 628	-57 936	2 170	0	61 862
0234 Gjerdrum	30 425	-6 882	527	0	24 070
0235 Ullensaker	147 536	-86 628	732	0	61 640
0236 Nes	108 297	-11 763	741	0	97 275
0237 Eidsvoll	111 974	-17 378	2 468	831	97 895
0238 Nannestad	60 929	-8 277	1 920	0	54 572
0239 Hurdal	15 633	8 981	740	0	25 355
Akershus	2 969 343	-1 051 956	-18 552	5 307	1 904 141
0301 Oslo	3 183 402	-1 295 663	-133 235	64 441	1 818 951
0402 Kongsvinger	103 815	-2 376	451	0	101 890
0403 Hamar	164 858	4 996	1 675	1 111	172 641
0412 Ringsaker	191 204	17 021	10 126	1 239	219 589

Tabell 2-k: Innbyggertilskuddet for kommunene for 2006 (kap. 571, post 60).

Kommune	Innbygger tilskudd uten utg.utjevn.	Utgifts- utjevning m.m.	Overgangs- ordning	Saker utenfor overgangs- ordningen og inndelingstilsk.	Innbygger- tilskudd med utg.utjevn. (sum kol. 1 til 4)
	1 000 kr	1 000 kr	1 000 kr	1 000 kr	1 000 kr
	1	2	3	4	5
0415 Løten	43 685	286	1 205	0	45 176
0417 Stange	110 712	-810	3 703	0	113 605
0418 Nord-Odal	30 479	18 229	-31	0	48 678
0419 Sør-Odal	45 800	14 192	1 579	0	61 572
0420 Eidskog	39 047	34 853	-90	0	73 810
0423 Grue	31 693	33 141	698	0	65 533
0425 Åsnes	46 738	39 008	433	0	86 179
0426 Våler	23 576	14 944	713	0	39 234
0427 Elverum	113 218	-4 077	1 956	0	111 096
0428 Trysil	41 348	38 254	1 071	0	80 673
0429 Åmot	26 424	13 376	-259	0	39 541
0430 Stor-Elvdal	17 015	16 408	137	0	33 560
0432 Rendalen	12 647	21 373	-107	0	33 914
0434 Engerdal	9 006	12 471	-170	0	21 307
0436 Tolga	10 683	14 766	-191	0	25 258
0437 Tynset	32 474	23 199	175	0	55 848
0438 Alvdal	14 516	10 776	-83	0	25 208
0439 Folldal	10 316	10 699	-82	0	20 933
0441 Os	12 539	15 519	-227	0	27 832
Hedmark	1 131 794	346 250	22 682	2 350	1 503 077
0501 Lillehammer	150 655	-7 682	-2 196	0	140 777
0502 Gjøvik	166 114	-14 021	-158	0	151 934
0511 Dovre	17 273	12 610	37	0	29 920
0512 Lesja	13 122	16 231	-441	0	28 912
0513 Skjåk	14 384	9 592	199	0	24 175
0514 Lom	14 822	9 262	-459	0	23 626
0515 Vågå	22 669	14 489	64	0	37 222
0516 Nord-Fron	35 424	9 378	-422	0	44 380
0517 Sel	36 403	19 119	553	0	56 075
0519 Sør-Fron	19 653	12 002	127	0	31 783
0520 Ringebu	27 553	20 731	213	0	48 497
0521 Øyer	29 080	8 281	423	0	37 784
0522 Gausdal	37 100	11 189	202	0	48 491
0528 Østre Toten	87 743	43 375	4 514	0	135 633
0529 Vestre Toten	75 378	3 041	2 610	0	81 029
0532 Jevnaker	38 062	3 758	1 243	0	43 062
0533 Lunner	51 099	-10 042	1 025	965	43 048
0534 Gran	78 166	29 861	1 299	0	109 326
0536 Søndre Land	36 097	61 003	1 576	0	98 677
0538 Nordre Land	41 138	22 331	473	0	63 942
0540 Sør-Aurdal	19 617	24 685	313	0	44 614
0541 Etnedal	8 393	12 911	39	1 196	22 539
0542 Nord-Aurdal	38 705	16 219	1 001	0	55 925
0543 Vestre Slidre	13 488	5 806	-162	0	19 132
0544 Øystre Slidre	18 709	14 709	704	0	34 122
0545 Vang	9 691	15 871	-565	0	24 997
Oppland	1 100 539	364 710	12 211	2 161	1 479 622

Tabell 2-k: Innbyggertilskuddet for kommunene for 2006 (kap. 571, post 60).

Kommune	Innbygger tilskudd uten utg.utjevn.	Utgifts- utjevning m.m.	Overgangs- ordning	Saker utenfor overgangs- ordningen og inndelingstilsk.	Innbygger- tilskudd med utg.utjevn. (sum kol. 1 til 4)
	1 000 kr	1 000 kr	1 000 kr	1 000 kr	1 000 kr
	1	2	3	4	5
0602 Drammen	343 355	-78 889	-12 446	824	252 844
0604 Kongsberg	139 654	-8 252	-810	0	130 592
0605 Ringerike	168 703	13 151	-6 910	0	174 944
0612 Hole	31 417	-6 027	394	0	25 783
0615 Flå	6 092	8 776	225	0	15 093
0616 Nes	20 938	11 667	-402	0	32 204
0617 Gol	26 286	14 476	340	0	41 102
0618 Hemsedal	11 470	5 129	-78	0	16 520
0619 Ål	28 058	18 773	-1 017	0	45 813
0620 Hol	27 379	6 054	-1 221	0	32 212
0621 Sigdal	21 251	14 793	373	854	37 271
0622 Krødsherad	12 924	10 875	518	0	24 317
0623 Modum	75 348	11 543	2 736	0	89 627
0624 Øvre Eiker	93 926	385	1 119	0	95 430
0625 Nedre Eiker	129 308	-32 672	3 290	0	99 925
0626 Lier	130 527	-23 304	1 485	0	108 708
0627 Røyken	103 821	-41 418	-7 031	0	55 372
0628 Hurum	52 866	555	2 528	1 098	57 047
0631 Flesberg	15 123	8 064	433	0	23 620
0632 Rollag	8 658	16 512	-146	0	25 024
0633 Nore og Uvdal	15 832	15 821	-387	0	31 266
Buskerud	1 462 934	-33 990	-17 006	2 777	1 414 714
0701 Horten	148 810	-11 290	2 528	0	140 048
0702 Holmestrand	57 702	-588	2 894	0	60 009
0704 Tønsberg	219 010	-11 852	1 709	0	208 866
0706 Sandefjord	248 071	-4 937	4 542	0	247 677
0709 Larvik	247 188	29 708	1 351	567	278 815
0711 Svelvik	38 699	1 652	1 724	0	42 075
0713 Sande	46 203	7 658	574	0	54 434
0714 Hof	18 313	5 411	605	0	24 329
0716 Re	49 159	11 234	1 089	6 271	67 753
0719 Andebu	30 539	6 723	562	0	37 824
0720 Stokke	60 166	-5 717	1 552	0	56 001
0722 Nøtterøy	120 295	-14 835	3 898	0	109 358
0723 Tjøme	27 529	1 262	864	0	29 656
0728 Lardal	14 534	4 978	242	0	19 754
Vestfold	1 326 218	19 408	24 133	6 838	1 376 599
0805 Porsgrunn	200 715	-644	284	0	200 354
0806 Skien	304 470	-23 619	2 200	0	283 050
0807 Notodden	74 255	32 568	2 628	0	109 451
0811 Siljan	14 251	4 237	591	0	19 079
0814 Bamble	85 040	-14 723	1 907	0	72 223
0815 Kragerø	63 260	21 487	5 130	0	89 877
0817 Drangedal	24 892	20 372	554	0	45 817
0819 Nome	39 444	29 747	910	0	70 100
0821 Bø	31 537	-1 534	380	0	30 383
0822 Sauherad	25 973	10 382	1 425	0	37 780

Tabell 2-k: Innbyggertilskuddet for kommunene for 2006 (kap. 571, post 60).

Kommune	Innbygger- tilskudd uten utg.utjevn.	Utgifts- utjevning m.m.	Overgangs- ordning	Saker utenfor overgangs- ordningen og inndelingstilsk.	Innbygger- tilskudd med utg.utjevn. (sum kol. 1 til 4)
	<i>1 000 kr</i>	<i>1 000 kr</i>	<i>1 000 kr</i>	<i>1 000 kr</i>	<i>1 000 kr</i>
	<i>1</i>	<i>2</i>	<i>3</i>	<i>4</i>	<i>5</i>
0826 Tinn	38 332	21 888	-498	0	59 722
0827 Hjartdal	9 811	16 174	262	0	26 247
0828 Seljord	17 538	7 271	602	0	25 411
0829 Kvitseid	15 609	17 686	888	0	34 184
0830 Nissedal	8 459	12 248	152	0	20 859
0831 Fyresdal	8 129	11 622	-146	0	19 604
0833 Tokke	14 798	13 528	-254	0	28 072
0834 Vinje	22 579	19 063	-782	0	40 860
Telemark	999 092	197 753	16 232	0	1 213 073
0901 Risør	41 510	25 154	1 375	0	68 040
0904 Grimstad	113 464	-31 968	2 541	0	84 038
0906 Arendal	238 380	-26 997	3 317	0	214 699
0911 Gjerstad	15 020	16 571	664	0	32 255
0912 Vegårshei	11 139	9 931	497	0	21 567
0914 Tvedestrand	35 382	9 971	1 145	0	46 498
0919 Froland	28 070	2 046	827	0	30 943
0926 Lillesand	54 332	-4 923	1 597	0	51 006
0928 Birkenes	26 075	9 104	530	0	35 709
0929 Åmli	10 821	13 278	236	0	24 334
0935 Iveland	6 933	9 661	61	0	16 656
0937 Evje og Hornnes	19 857	5 576	-418	0	25 015
0938 Bygland	7 973	15 064	-70	0	22 967
0940 Valle	8 315	10 542	-1 097	0	17 760
0941 Bykle	5 149	6 237	-3 199	0	8 188
Aust-Agder	622 422	69 248	8 004	0	699 675
1001 Kristiansand	457 017	-98 066	-8 159	319	351 111
1002 Mandal	84 174	198	1 407	0	85 780
1003 Farsund	56 951	1 144	-174	0	57 921
1004 Flekkefjord	53 340	28 540	531	0	82 412
1014 Vennesla	74 663	-105	1 872	0	76 431
1017 Songdalen	33 381	-101	1 325	0	34 605
1018 Søgne	57 360	-19 521	1 898	0	39 738
1021 Marnardal	13 020	21 221	-825	0	33 415
1026 Åseral	5 449	11 176	-743	0	15 882
1027 Audnedal	9 463	13 921	-216	0	23 168
1029 Lindesnes	26 941	12 711	515	0	40 166
1032 Lyngdal	43 523	2 047	1 009	0	46 579
1034 Hægebostad	9 577	9 152	-49	0	18 680
1037 Kvinesdal	33 538	19 787	-700	0	52 624
1046 Sirdal	10 574	13 691	-2 434	0	21 832
Vest-Agder	968 973	15 796	-4 743	319	980 344
1101 Eigersund	80 557	29 336	3 185	0	113 078
1102 Sandnes	346 178	-141 728	-1 199	0	203 252
1103 Stavanger	684 877	-259 240	-5 543	894	420 988
1106 Haugesund	189 437	819	3 892	0	194 148
1111 Sokndal	19 881	15 666	552	0	36 100

Tabell 2-k: Innbyggertilskuddet for kommunene for 2006 (kap. 571, post 60).

Kommune	Innbygger tilskudd uten utg.utjevn.	Utgifts- utjevning m.m.	Overgangs- ordning	Saker utenfor overgangs- ordningen og inndelingstilsk.	Innbygger- tilskudd med utg.utjevn. (sum kol. 1 til 4)
	1 000 kr	1 000 kr	1 000 kr	1 000 kr	1 000 kr
	1	2	3	4	5
1112 Lund	18 800	6 449	306	0	25 555
1114 Bjerkreim	14 798	7 694	-265	0	22 227
1119 Hå	88 825	1 150	4 503	0	94 477
1120 Klepp	87 335	-23 461	415	0	64 289
1121 Time	86 884	-29 431	954	0	58 407
1122 Gjesdal	55 714	-5 823	758	0	50 649
1124 Sola	119 154	-49 209	-859	0	69 086
1127 Randaberg	54 668	-21 132	529	0	34 066
1129 Forsand	6 621	12 200	-816	0	18 005
1130 Strand	62 731	-1 233	1 549	0	63 048
1133 Hjelmeland	16 438	15 258	-416	0	31 280
1134 Suldal	23 438	23 408	-1 835	0	45 011
1135 Sauda	28 953	15 339	520	0	44 813
1141 Finnøy	16 655	20 015	-154	0	36 515
1142 Rennesøy	20 127	6 964	211	0	27 302
1144 Kvitsøy	3 070	4 995	207	0	8 272
1145 Bokn	4 620	6 937	-156	0	11 402
1146 Tysvær	56 296	5 285	-1 382	0	60 199
1149 Karmøy	225 709	-29 985	5 379	0	201 103
1151 Utsira	1 280	7 669	28	0	8 977
1160 Vindafjord	48 786	19 818	-894	6 932	74 642
Rogaland	2 361 833	-362 239	9 469	7 826	2 016 891
1201 Bergen	1 437 207	-240 044	-12 879	59 016	1 243 300
1211 Etne	23 456	12 990	497	1 347	38 290
1216 Sveio	28 070	9 055	502	0	37 627
1219 Bømlo	65 068	18 725	544	0	84 337
1221 Stord	99 231	-28 538	2 345	0	73 038
1222 Fitjar	17 394	3 192	327	0	20 913
1223 Tysnes	16 973	23 712	351	0	41 035
1224 Kvinnherad	78 839	31 050	53	0	109 941
1227 Jondal	6 477	11 746	76	0	18 299
1228 Odda	44 328	25 525	-1 075	0	68 778
1231 Ullensvang	21 131	24 083	10	0	45 224
1232 Eidfjord	5 491	7 343	-541	0	12 293
1233 Ulvik	6 987	11 523	-151	0	18 359
1234 Granvin	6 056	11 402	71	0	17 529
1235 Voss	83 213	32 820	1 764	0	117 797
1238 Kvam	50 072	36 879	899	0	87 851
1241 Fusa	22 284	17 761	137	0	40 182
1242 Samnanger	13 951	8 021	274	0	22 246
1243 Os	89 570	-30 296	769	0	60 043
1244 Austevoll	26 742	16 410	-155	0	42 997
1245 Sund	33 267	-3 362	-91	0	29 814
1246 Fjell	120 422	-50 584	3 052	0	72 889
1247 Askøy	132 300	-23 360	3 495	0	112 434
1251 Vaksdal	24 958	25 751	527	0	51 236
1252 Modalen	2 169	7 532	-415	0	9 286
1253 Osterøy	43 301	16 781	1 049	0	61 130

Tabell 2-k: Innbyggertilskuddet for kommunene for 2006 (kap. 571, post 60).

Kommune	Innbygger- tilskudd uten utg.utjevn.	Utgifts- utjevning m.m.	Overgangs- ordning	Saker utenfor overgangs- ordningen og inndelingstilsk.	Innbygger- tilskudd med utg.utjevn. (sum kol. 1 til 4)
	<i>1 000 kr</i>	<i>1 000 kr</i>	<i>1 000 kr</i>	<i>1 000 kr</i>	<i>1 000 kr</i>
	<i>1</i>	<i>2</i>	<i>3</i>	<i>4</i>	<i>5</i>
1256 Meland	35 214	-1 170	1 017	0	35 061
1259 Øygarden	23 882	6 257	-171	0	29 969
1260 Radøy	27 974	14 633	399	0	43 007
1263 Lindås	78 364	4 650	927	0	83 941
1264 Austrheim	15 183	6 175	583	0	21 941
1265 Fedje	3 971	9 463	18	0	13 452
1266 Masfjorden	10 172	19 306	-113	0	29 365
Hordaland	2 693 718	35 430	4 094	60 363	2 793 604
1401 Flora	68 277	16 430	664	0	85 370
1411 Gulen	14 774	25 816	836	0	41 427
1412 Solund	5 257	11 635	221	0	17 114
1413 Hyllestad	9 168	13 398	109	0	22 676
1416 Høyanger	27 049	25 139	-642	0	51 546
1417 Vik	17 310	22 486	-327	0	39 469
1418 Balestrand	8 598	23 858	618	0	33 074
1419 Leikanger	13 272	648	-1	0	13 919
1420 Sogndal	40 819	-8 377	-42	0	32 401
1421 Aurland	10 713	7 105	-831	0	16 987
1422 Lærdal	12 966	13 532	-195	0	26 303
1424 Årdal	33 832	5 639	-1 322	0	38 149
1426 Luster	29 602	23 884	-914	0	52 572
1428 Askvoll	19 400	27 947	1 464	0	48 811
1429 Fjaler	17 520	21 004	313	0	38 837
1430 Gaular	16 516	17 932	248	0	34 697
1431 Jølster	17 532	14 557	279	0	32 368
1432 Førde	66 997	-23 868	1 278	0	44 407
1433 Naustdal	16 114	11 263	270	0	27 647
1438 Bremanger	24 219	29 114	-28	0	53 305
1439 Vågsøy	37 359	13 320	599	0	51 278
1441 Selje	18 018	12 640	238	0	30 896
1443 Eid	34 643	4 763	213	0	39 619
1444 Hornindal	7 192	9 215	157	0	16 563
1445 Gloppen	34 805	28 213	329	0	63 347
1449 Stryn	41 114	22 752	-299	0	63 566
Sogn og Fjordane	643 066	370 045	3 239	0	1 016 348
1502 Molde	144 941	-23 429	2 509	0	124 021
1503 Kristiansund	102 295	1 700	1 420	0	105 415
1504 Ålesund	242 099	-68 538	387	0	173 947
1511 Vanylven	22 188	22 746	339	0	45 273
1514 Sande	15 477	16 819	2 193	0	34 489
1515 Herøy	50 384	1 586	-78	0	51 892
1516 Ulstein	40 825	4 663	569	0	46 057
1517 Hareid	27 986	3 491	617	0	32 093
1519 Volda	50 174	13 201	467	0	63 842
1520 Ørsta	61 482	11 668	361	0	73 511
1523 Ørskog	12 743	15 104	2 730	0	30 578
1524 Norddal	10 917	16 652	-167	0	27 402

Tabell 2-k: Innbyggertilskuddet for kommunene for 2006 (kap. 571, post 60).

Kommune	Innbygger tilskudd uten utg.utjevn.	Utgifts- utjevning m.m.	Overgangs- ordning	Saker utenfor overgangs- ordningen og inndelingstilsk.	Innbygger- tilskudd med utg.utjevn. (sum kol. 1 til 4)
	<i>1 000 kr</i>	<i>1 000 kr</i>	<i>1 000 kr</i>	<i>1 000 kr</i>	<i>1 000 kr</i>
	<i>1</i>	<i>2</i>	<i>3</i>	<i>4</i>	<i>5</i>
1525 Stranda	27 668	14 887	-853	0	41 701
1526 Stordal	6 050	7 415	143	0	13 608
1528 Sykkylven	44 737	-1 395	100	0	43 441
1529 Skodje	21 611	10 689	943	0	33 243
1531 Sula	44 779	4 550	479	0	49 808
1532 Giske	39 600	-3 522	607	0	36 685
1534 Haram	52 361	17 462	1 371	0	71 195
1535 Vestnes	38 392	58 901	2 927	0	100 220
1539 Rauma	44 076	25 999	1 023	0	71 098
1543 Nesset	19 112	19 280	-425	0	37 967
1545 Midsund	11 650	11 385	675	0	23 709
1546 Sandøy	7 654	12 120	857	0	20 631
1547 Aukra	18 325	9 362	-114	0	27 573
1548 Fræna	54 212	15 283	119	0	69 614
1551 Eide	19 851	8 818	154	0	28 823
1554 Averøy	32 732	10 196	1 074	0	44 003
1556 Frei	31 849	-105	1 557	0	33 301
1557 Gjemnes	16 222	13 940	502	0	30 664
1560 Tingvoll	18 655	23 047	-357	0	41 345
1563 Sunndal	44 280	6 948	-1 066	0	50 162
1566 Surnadal	37 010	25 670	1 036	0	63 717
1567 Rindal	12 623	14 741	-140	0	27 224
1571 Halså	10 196	17 390	594	0	28 180
1573 Smøla	13 188	14 309	445	0	27 942
1576 Aure	21 786	22 130	1 189	10 280	55 385
Møre og Romsdal	1 470 132	375 163	24 186	10 280	1 879 759
1601 Trondheim	938 241	-401 973	-29 121	68 150	575 297
1612 Hemne	25 697	5 569	233	0	31 499
1613 Snillfjord	6 164	14 396	-142	0	20 418
1617 Hitra	24 183	24 363	63	0	48 608
1620 Frøya	24 718	21 111	1 341	0	47 169
1621 Ørland	30 858	2 571	733	0	34 162
1622 Agdenes	10 809	20 548	137	0	31 495
1624 Rissa	38 651	26 375	165	0	65 190
1627 Bjugn	28 148	14 871	1 452	0	44 472
1630 Åfjord	20 049	20 588	-257	0	40 380
1632 Roan	6 453	14 419	84	0	20 955
1633 Osen	6 321	12 981	190	0	19 492
1634 Oppdal	38 891	9 598	71	0	48 559
1635 Rennebu	15 982	17 835	-167	0	33 649
1636 Meldal	23 636	33 109	1 055	0	57 801
1638 Orkdal	63 158	-418	1 214	0	63 953
1640 Røros	33 862	17 658	-308	0	51 212
1644 Holtålen	12 809	17 539	127	0	30 475
1648 Midtre Gauldal	34 829	24 565	242	0	59 636
1653 Melhus	83 976	-8 160	1 432	0	77 248
1657 Skaun	36 427	606	762	0	37 796
1662 Klæbu	31 717	1 531	4 496	0	37 744

Tabell 2-k: Innbyggertilskuddet for kommunene for 2006 (kap. 571, post 60).

Kommune	Innbygger tilskudd uten utg.utjevn.	Utgifts- utjevning m.m.	Overgangs- ordning	Saker utenfor overgangs- ordningen og inndelingstilsk.	Innbygger- tilskudd med utg.utjevn. (sum kol. 1 til 4)
	<i>1 000 kr</i>	<i>1 000 kr</i>	<i>1 000 kr</i>	<i>1 000 kr</i>	<i>1 000 kr</i>
	<i>1</i>	<i>2</i>	<i>3</i>	<i>4</i>	<i>5</i>
1663 Malvik	72 669	-23 756	1 489	0	50 402
1664 Selbu	23 961	21 050	279	0	45 290
1665 Tydal	5 419	7 606	-278	0	12 747
Sør-Trøndelag	1 637 627	-105 420	-14 706	68 150	1 585 649
1702 Steinkjer	123 330	18 117	2 072	0	143 519
1703 Namsos	75 090	9 704	1 932	0	86 726
1711 Meråker	15 381	14 945	-617	0	29 709
1714 Stjørdal	117 532	38	1 267	0	118 837
1717 Frosta	14 978	10 295	375	0	25 649
1718 Leksvik	21 077	23 758	553	0	45 388
1719 Levanger	108 153	-4 734	1 752	0	105 170
1721 Verdal	83 003	7 724	3 064	1 130	94 921
1723 Mosvik	5 335	9 737	38	0	15 110
1724 Verran	16 042	17 834	500	0	34 376
1725 Namdalseid	10 701	16 031	37	0	26 769
1729 Inderøy	35 496	13 773	803	0	50 072
1736 Snåsa	13 578	15 150	55	0	28 784
1738 Lierne	9 066	16 767	-126	0	25 708
1739 Røyrvik	3 256	6 915	-152	0	10 020
1740 Namsskogan	5 654	12 679	87	0	18 420
1742 Grong	14 906	15 840	-212	0	30 534
1743 Høylandet	7 492	14 069	-950	0	20 612
1744 Overhalla	20 884	12 464	447	0	33 796
1748 Fosnes	4 308	11 055	177	0	15 539
1749 Flatanger	7 240	12 248	300	0	19 788
1750 Vikna	24 111	11 398	-25	0	35 484
1751 Nærøy	31 441	24 471	748	0	56 660
1755 Leka	3 659	8 399	-20	0	12 038
Nord-Trøndelag	771 713	298 678	12 109	1 130	1 083 629
1804 Bodø	266 847	-113 981	-1 561	10 055	161 360
1805 Narvik	111 223	-2 643	-774	0	107 807
1811 Bindal	10 683	22 214	529	0	33 426
1812 Sømna	12 467	12 817	334	0	25 618
1813 Brønnøy	45 572	29 122	633	0	75 327
1815 Vega	8 147	10 336	107	0	18 590
1816 Vevelstad	3 148	8 201	3	0	11 352
1818 Herøy	10 448	13 349	243	0	24 040
1820 Alstahaug	44 448	2 577	-325	0	46 700
1822 Leirfjord	12 954	16 058	276	0	29 288
1824 Vefsn	81 026	8 321	1 024	0	90 371
1825 Grane	9 277	13 396	134	0	22 806
1826 Hattfjelldal	9 192	12 428	4	0	21 624
1827 Dønna	9 180	15 171	233	0	24 585
1828 Nesna	10 821	12 546	506	0	23 872
1832 Hemnes	27 433	25 178	165	0	52 776
1833 Rana	152 127	-8 064	580	0	144 643
1834 Lurøy	12 185	32 367	814	0	45 366

Tabell 2-k: Innbyggertilskuddet for kommunene for 2006 (kap. 571, post 60).

Kommune	Innbygger tilskudd uten utg.utjevn.	Utgifts- utjevning m.m.	Overgangs- ordning	Saker utenfor overgangs- ordningen og inndelingstilsk.	Innbygger- tilskudd med utg.utjevn. (sum kol. 1 til 4)
	<i>1 000 kr</i>	<i>1 000 kr</i>	<i>1 000 kr</i>	<i>1 000 kr</i>	<i>1 000 kr</i>
	<i>1</i>	<i>2</i>	<i>3</i>	<i>4</i>	<i>5</i>
1835 Træna	2 668	8 072	12	0	10 752
1836 Rødøy	8 670	21 318	1 175	0	31 162
1837 Meløy	40 609	30 228	644	0	71 481
1838 Gildeskål	13 086	23 811	-528	0	36 369
1839 Beiarn	7 000	9 890	175	0	17 065
1840 Saltdal	28 839	42 331	3 444	0	74 614
1841 Fauske	57 372	-2 522	1 661	0	56 511
1845 Sørfold	12 936	18 859	56	0	31 851
1848 Steigen	16 835	23 145	995	0	40 975
1849 Hamarøy	11 031	20 676	126	0	31 833
1850 Tysfjord	12 918	23 656	1 204	0	37 777
1851 Lødingen	14 113	15 148	108	0	29 369
1852 Tjeldsund	8 538	15 516	97	0	24 150
1853 Evenes	8 514	13 777	187	0	22 477
1854 Ballangen	16 438	14 454	211	0	31 103
1856 Røst	3 617	7 462	-62	0	11 017
1857 Værøy	4 464	8 691	194	0	13 349
1859 Flakstad	8 832	10 989	289	0	20 110
1860 Vestvågøy	64 672	22 496	2 362	0	89 529
1865 Vågan	54 278	11 461	81	0	65 820
1866 Hadsel	48 300	17 406	2 150	0	67 855
1867 Bø	18 043	25 276	440	0	43 758
1868 Øksnes	27 337	15 731	1 328	0	44 397
1870 Sortland	57 294	21 927	3 166	0	82 386
1871 Andøy	32 090	25 309	827	0	58 225
1874 Moskenes	7 216	8 144	294	0	15 654
Nordland	1 422 883	562 645	23 559	10 055	2 019 140
1901 Harstad	138 837	-28 719	1 414	0	111 532
1902 Tromsø	375 859	-233 073	-589	0	142 196
1911 Kvæfjord	18 457	68 254	7 282	0	93 994
1913 Skånland	17 748	19 238	672	0	37 658
1915 Bjarkøy	3 214	11 374	26	0	14 614
1917 Ibestad	9 907	16 009	64	0	25 981
1919 Gratangen	7 618	14 871	71	0	22 560
1920 Lavangen	6 182	13 099	31	0	19 312
1922 Bardu	23 276	2 731	-750	0	25 257
1923 Salangen	13 482	12 069	435	0	25 986
1924 Målselv	40 002	7 294	197	0	47 493
1925 Sørreisa	20 007	4 871	96	0	24 974
1926 Dyrøy	7 739	15 258	10	0	23 007
1927 Tranøy	9 805	17 964	336	0	28 106
1928 Torsken	6 206	15 760	6	0	21 972
1929 Berg	6 092	14 088	113	0	20 294
1931 Lenvik	66 300	17 344	440	0	84 084
1933 Balsfjord	33 405	23 438	781	0	57 624
1936 Karlsøy	14 251	16 379	605	0	31 235
1938 Lyngen	18 974	20 470	290	0	39 734
1939 Storfjord	11 620	7 526	103	0	19 249

Tabell 2-k: Innbyggertilskuddet for kommunene for 2006 (kap. 571, post 60).

Kommune	Innbygger tilskudd uten utg.utjevn.	Utgifts- utjevning m.m.	Overgangs- ordning	Saker utenfor overgangs- ordningen og inndelingstilsk.	Innbygger- tilskudd med utg.utjevn. (sum kol. 1 til 4)
	<i>1 000 kr</i>	<i>1 000 kr</i>	<i>1 000 kr</i>	<i>1 000 kr</i>	<i>1 000 kr</i>
	<i>1</i>	<i>2</i>	<i>3</i>	<i>4</i>	<i>5</i>
1940 Kåfjord	13 747	13 858	-37	0	27 568
1941 Skjervøy	18 043	9 745	251	0	28 038
1942 Nordreisa	28 503	17 054	849	0	46 406
1943 Kvænangen	8 417	17 462	-12	0	25 868
Troms	917 693	114 363	12 685	0	1 044 742
2002 Vardø	14 215	4 624	115	0	18 955
2003 Vadsø	37 136	-5 865	-545	0	30 726
2004 Hammerfest	55 642	-16 288	-457	0	38 896
2011 Kautokeino	18 006	2 947	-931	0	20 023
2012 Alta	105 912	-6 880	438	0	99 470
2014 Loppa	7 606	14 517	422	0	22 545
2015 Hasvik	6 303	8 186	-484	0	14 004
2017 Kvalsund	6 489	10 947	-226	0	17 210
2018 Måsøy	8 369	9 417	-276	0	17 511
2019 Nordkapp	20 518	7 266	-79	0	27 705
2020 Porsanger	25 829	2 325	60	0	28 215
2021 Karasjok	17 279	5 349	-314	0	22 314
2022 Lebesby	8 592	9 309	-139	0	17 762
2023 Gamvik	6 693	11 637	139	0	18 469
2024 Berlevåg	6 807	8 648	32	0	15 487
2025 Tana	18 247	11 046	-133	0	29 160
2027 Nesseby	5 413	11 092	-225	0	16 281
2028 Båtsfjord	13 128	1 850	-437	11 042	25 582
2030 Sør-Varanger	56 855	10 181	-848	0	66 188
Finnmark	439 041	100 307	-3 886	11 042	546 503
Hele landet	27 675 783	0	0	254 288	27 930 071

Tabell 3-k

Anslag på frie inntekter i 2006. Kommuner

Tabell 3 viser anslag på kommunenes frie inntekter i 2006. Som frie inntekter regnes skatt på inntekt og formue (eksklusive eiendomsskatt og konsesjonskraftsinntekter) og rammetilskudd. Videre viser tabell 3 anslag på inntektsveksten 2005-2006 korrigert for oppgaveendringer, regelendringer og innlemminger av øremerkede tilskudd. Hensikten med å korrigere for oppgaveendringer m.m. er å gjøre tallstørrelsen for de to årene sammenlignbare. Tabellen er i nominelle kroner. Prisveksten 2005-2006 er anslått til 2,8 prosent.

Ulik vekst mellom kommuner fra 2005 til 2006 kan skyldes flere forhold. De viktigste vil være:

- Virkningene av endringene i inntektssystemet
- Endringer i tildelingen av skjønn
- Virkningen av nyere kriteriedata
- Opptrapping av overgangsordningene

Innbyggertilskuddet inkludert utgiftsutjevning og inntektsutjevning skal i 2006 baseres på befolkningstall per 1. januar 2006. I de beregningene som presenteres her er innbyggertilskuddet basert på befolkningstall per 1. januar 2005, da befolkningstall per 1. januar 2006 ikke foreligger på nåværende tidspunkt. Den enkelte kommune må selv utarbeide et anslag over hvor mye mer/mindre den antar at den vil få i innbyggertilskudd når nyere befolkningstall legges til grunn for innbyggertilskuddet. Kommunene må innarbeide dette anslaget i departementets anslag på kommunenes frie inntekter for 2006.

Etterberegning momskompensasjon

Ved behandling av revidert nasjonalbudsjett for 2005 i Stortinget ble det bevilget 70 millioner kroner i skjønnsmidler for kompensasjon av kommuner som taper på innføring av ordningen med momskompensasjon. Dette var en engangskompensasjon i 2005. Samtidig ble det besluttet en ompostering av 50 millioner kroner fra rammetilskuddet til kommunene til rammetilskuddet til fylkeskommunene. Denne omposteringen henger samme med uttrekket i forbindelse med momskompensasjonsordningen som ble foretatt i 2004. Begge disse beløpene framkommer i bunnen av tabell 1-k som ufordelte midler. Fordeling av midlene til den enkelte fylkeskommune vil presenteres i eget rundskriv i løpet av høsten 2005.

Ved oppgavekorrigeringen av de frie inntekter for 2005 fjernes effekten av oppgaveendringer fra 2005-2006 og effekten av engangskompensasjoner/-trekk i 2005. Dette er grunnen for hvorfor engangskompensasjonen på 70 millioner kroner bare vises i bunnen av kolonne 1 og ikke kolonne 2.

Tilbakeholdt skjønn

Fra og med 2004 må kommuner som er med i ROBEK ha en forpliktende plan for omstilling. I den forbindelse kan fylkesmennene i større grad enn tidligere holde tilbake skjønn til utbetaling i løpet av budsjettåret. Dette gjøres i forskjellig utstrekning i 2005 og 2006 og praksisen varierer betydelig mellom fylker.

De kommunevise anslagene av de frie inntekter i 2005 og 2006 inkluderer ikke tilbakeholdt skjønn og veksten i de frie inntekter påvirkes derfor av nivået på tilbakeholdt skjønn i de to årene. Tilbakeholdt

skjønn framkommer i tabell 3-k som ufordelte midler for alle fylker. Den beregnede veksten på fylkesnivå påvirkes derfor ikke av nivået på tilbakeholdt skjønn.

Kolonne 1 – Anslag på frie inntekter i 2005

Kolonne 1 viser anslag på frie inntekter i 2005. Anslag på kommunenes rammetilskudd, eksklusive det inntektsutjevneende tilskuddet, er hentet fra kolonne 10 i tabell 1-k. Ved beregningen av anslag på kommunenes skatteinntekter har departementet tatt utgangspunkt i kommunenes skatteinntekter 2004. Disse er framskrevet i samsvar med skatteanslaget for 2005 som ligger i nasjonalbudsjettet for 2006 (anslag på regnskap).

Skatteanslaget for den enkelte kommune er deretter lagt til grunn for beregningen av det inntektsutjevneende tilskuddet. I skatteanslaget som inngår i inntektsutjevningen er det tatt hensyn til at selskapsskatten tilbakeføres til kommunene. Selskapsskatten som tilbakeføres i 2005 er dokumentert i revidert grønt hefte 2005 (H-2171), kolonne 7 i tabell 1-k.

Kolonne 2 – Anslag på oppgavekorrigerte frie inntekter i 2005

Kolonne 2 viser det samme anslaget som er vist i kolonne 1 korrigert for oppgaveendringer, regelendringer og innlemming av øremerkede tilskudd. Oppgaveendringene det er korrigert for er nærmere omtalt i tabell B og C.

Kolonne 3 – Anslag på frie inntekter i 2006 (eksklusive anslag på gevinst/tap på bruk av nyere befolkningstall i innbyggertilskuddet)

Kolonne 3 viser anslag på frie inntekter i 2006. Anslag på kommunenes rammetilskudd, eksklusive det inntektsutjevneende tilskuddet, er hentet fra kolonne 8 i tabell 1-k. Ved beregningen av anslag på kommunenes skatteinntekter har departementet tatt utgangspunkt i kommunenes skatteinntekter i 2004. Disse er framskrevet i samsvar med skatteanslaget for 2006 som ligger inne i nasjonalbudsjettet for 2006. Skatteanslaget for den enkelte kommune er deretter lagt til grunn for beregningen av det inntektsutjevneende tilskuddet. I skatteanslaget som inngår i inntektsutjevningen er det tatt hensyn til at selskapsskatten tilbakeføres til kommunene. Selskapsskatten som blir tilbakeført i 2006 er dokumentert i kolonne 7 i tabell 1-k.

Den enkelte kommune må selv utarbeide et anslag over hvor mye mer/mindre den antar at den vil få i innbyggertilskudd som følge av at innbyggertilskuddet m/utgiftsutjevning og inntektsutjevning skal baseres på befolkningstall per 1. januar 2006. Dette anslaget må innarbeides i departementets anslag på kommunenes frie inntekter for 2006.

Kolonne 4 – Anslag på korrigert faktisk vekst 2004-2005

Kolonne 4 viser anslag på faktisk oppgavekorrigert vekst i frie inntekter fra 2005-2006 for den enkelte kommune (kolonne 3 – kolonne 2).

Kolonne 5 – Anslag på korrigert vekst i kroner per innbygger fra 2005-2006

Kolonne 5 viser oppgavekorrigert vekst i frie inntekter i kroner per innbygger fra 2005-2006.

Kolonne 6 – Anslag på korrigert vekst fra 2005-2006

Kolonne 6 viser prosentvis vekst fra 2005-2006.

Tabell 3-k: Anslag på frie inntekter i 2006 og korrigert vekst i frie inntekter fra 2005 til 2006.

Kommune	Anslag på frie inntekter 2005	Anslag på oppgave- korrigerede frie inntekter 2005	Anslag på frie inntekter 2006	Vekst fra 2005-2006	Vekst i kr. per innb. fra 2005-2006	Vekst i prosent fra 2005-2006
	<i>1 000 kr</i>	<i>1 000 kr</i>	<i>1 000 kr</i>	<i>1 000 kr</i>	<i>kr. per innb.</i>	<i>i prosent</i>
	<i>1</i>	<i>2</i>	<i>3</i>	<i>4</i>	<i>5</i>	<i>6</i>
0101 Halden	687 339	691 911	717 977	26 066	945	3,8
0104 Moss	654 368	663 599	690 913	27 315	974	4,1
0105 Sarpsborg	1 192 348	1 201 032	1 240 794	39 762	799	3,3
0106 Fredrikstad	1 681 843	1 700 886	1 778 676	77 790	1 105	4,6
0111 Hvaler	99 021	99 933	102 466	2 532	671	2,5
0118 Aremark	47 875	48 118	50 706	2 587	1 816	5,4
0119 Marker	98 175	98 965	102 227	3 261	948	3,3
0121 Rømskog	28 045	28 402	29 345	943	1 413	3,3
0122 Trøgstad	132 132	133 745	138 041	4 297	866	3,2
0123 Spydeberg	121 390	122 434	126 072	3 638	758	3,0
0124 Askim	334 761	336 541	346 344	9 802	696	2,9
0125 Eidsberg	249 624	260 078	271 830	11 751	1 152	4,5
0127 Skiptvet	85 571	86 347	88 710	2 363	704	2,7
0128 Rakkestad	201 115	201 541	208 693	7 152	982	3,5
0135 Råde	152 659	155 732	161 609	5 877	909	3,8
0136 Rygge	318 088	327 085	339 737	12 652	923	3,9
0137 Våler	100 734	101 194	104 891	3 698	920	3,7
0138 Hobøl	112 556	113 938	116 870	2 931	643	2,6
<i>Fordeles gjennom året</i>	<i>10015</i>	<i>10 015</i>	<i>5 553</i>			
Østfold	6 307 658	6 381 497	6 621 453	239 955	928	3,8
0211 Vestby	293 224	295 455	301 536	6 081	468	2,1
0213 Ski	606 414	626 617	645 911	19 294	720	3,1
0214 Ås	341 338	349 836	360 102	10 266	709	2,9
0215 Frogn	328 801	333 446	342 417	8 971	672	2,7
0216 Nesodden	365 705	372 442	385 235	12 793	788	3,4
0217 Oppegård	569 393	585 073	592 164	7 091	301	1,2
0219 Bærum	2 914 309	2 961 308	3 112 351	151 043	1 443	5,1
0220 Asker	1 301 945	1 337 552	1 391 538	53 986	1 062	4,0
0221 Aurskog-Høland	315 379	320 898	336 242	15 343	1 156	4,8
0226 Sørums	304 618	315 610	329 804	14 195	1 098	4,5
0227 Fet	219 307	225 969	232 402	6 434	673	2,8
0228 Rælingen	322 644	326 915	336 461	9 546	645	2,9
0229 Enebakk	209 524	211 490	219 539	8 049	866	3,8
0230 Lørenskog	696 345	705 179	732 739	27 560	898	3,9
0231 Skedsmo	988 677	1 001 654	1 043 694	42 039	999	4,2
0233 Nittedal	462 690	466 884	479 894	13 010	665	2,8
0234 Gjerdrum	125 986	127 431	129 397	1 965	388	1,5
0235 Ullensaker	583 442	590 240	588 385	-1 854	-76	-0,3
0236 Nes	419 096	432 282	447 589	15 307	849	3,5
0237 Eidsvoll	436 092	441 144	458 652	17 508	939	4,0
0238 Nannestad	263 010	266 189	265 106	-1 082	-107	-0,4
0239 Hurdal	76 645	76 993	80 207	3 214	1 235	4,2
<i>Fordeles gjennom året</i>	<i>20000</i>	<i>20 000</i>	<i>18 000</i>			
Akershus	12 164 584	12 390 604	12 829 366	438 761	888	3,5
0301 Oslo	13 683 046	13 902 459	14 281 701	379 242	716	2,7
0402 Kongsvinger	416 842	421 794	436 373	14 578	844	3,5
0403 Hamar	701 005	704 172	727 850	23 678	863	3,4

Tabell 3-k: Anslag på frie inntekter i 2006 og korrigert vekst i frie inntekter fra 2005 til 2006.

Kommune	Anslag på frie inntekter 2005	Anslag på oppgave- korrigerede frie inntekter 2005	Anslag på frie inntekter 2006	Vekst fra 2005-2006	Vekst i kr. per innb. fra 2005-2006	Vekst i prosent fra 2005-2006
	<i>1 000 kr</i>	<i>1 000 kr</i>	<i>1 000 kr</i>	<i>1 000 kr</i>	<i>kr. per innb.</i>	<i>i prosent</i>
	<i>1</i>	<i>2</i>	<i>3</i>	<i>4</i>	<i>5</i>	<i>6</i>
0412 Ringsaker	807 987	817 981	832 317	14 336	450	1,8
0415 Løten	177 726	179 581	185 379	5 798	797	3,2
0417 Stange	447 299	450 834	468 616	17 782	965	3,9
0418 Nord-Odal	141 609	145 679	151 335	5 656	1 115	3,9
0419 Sør-Odal	199 226	202 390	209 557	7 167	940	3,5
0420 Eidskog	191 153	195 966	204 506	8 540	1 314	4,4
0423 Grue	164 226	169 357	174 856	5 499	1 043	3,2
0425 Åsnes	230 616	230 908	244 632	13 725	1 764	5,9
0426 Våler	112 829	116 230	119 661	3 432	875	3,0
0427 Elverum	455 899	458 811	478 092	19 281	1 023	4,2
0428 Trysil	210 338	212 109	222 685	10 577	1 537	5,0
0429 Åmot	129 403	129 788	136 306	6 518	1 482	5,0
0430 Stor-Elvdal	91 229	96 481	99 963	3 481	1 229	3,6
0432 Rendalen	76 554	79 195	83 469	4 274	2 030	5,4
0434 Engerdal	54 598	56 229	59 135	2 906	1 939	5,2
0436 Tolga	63 091	64 657	66 506	1 849	1 040	2,9
0437 Tynset	160 507	164 651	170 984	6 332	1 172	3,8
0438 Alvdal	75 246	77 815	80 748	2 933	1 214	3,8
0439 Folldal	60 055	61 611	62 152	540	315	0,9
0441 Os	67 445	71 124	78 089	6 966	3 338	9,8
<i>Fordeles gjennom året</i>	<i>12000</i>	<i>12 000</i>	<i>9 500</i>			
Hedmark	5 046 884	5 119 362	5 302 711	183 350	973	3,6
0501 Lillehammer	615 099	622 729	647 191	24 463	976	3,9
0502 Gjøvik	649 517	660 105	690 281	30 176	1 091	4,6
0511 Dovre	87 363	89 385	93 217	3 832	1 333	4,3
0512 Lesja	72 456	75 149	78 120	2 972	1 361	4,0
0513 Skjåk	73 949	75 926	78 330	2 404	1 004	3,2
0514 Lom	74 578	77 484	79 504	2 020	819	2,6
0515 Vågå	109 989	112 584	116 336	3 752	994	3,3
0516 Nord-Fron	159 493	160 821	165 948	5 127	870	3,2
0517 Sel	172 109	177 353	183 615	6 262	1 034	3,5
0519 Sør-Fron	95 454	96 090	99 200	3 110	951	3,2
0520 Ringebu	138 215	138 977	142 947	3 970	866	2,9
0521 Øyer	126 665	128 010	133 223	5 213	1 077	4,1
0522 Gausdal	164 570	165 566	172 263	6 696	1 084	4,0
0528 Østre Toten	397 360	402 279	417 036	14 756	1 010	3,7
0529 Vestre Toten	315 725	317 659	327 934	10 274	819	3,2
0532 Jevnaker	162 183	163 345	167 657	4 312	681	2,6
0533 Lunner	204 688	205 966	209 838	3 872	455	1,9
0534 Gran	347 877	352 266	362 064	9 798	753	2,8
0536 Søndre Land	215 282	216 017	222 995	6 978	1 161	3,2
0538 Nordre Land	190 704	193 168	201 075	7 907	1 155	4,1
0540 Sør-Aurdal	105 598	110 178	113 964	3 786	1 160	3,4
0541 Etnedal	54 377	55 764	57 499	1 735	1 242	3,1
0542 Nord-Aurdal	179 983	188 685	197 605	8 919	1 385	4,7
0543 Vestre Slidre	67 214	69 325	70 007	683	304	1,0
0544 Øystre Slidre	96 752	99 068	101 722	2 653	852	2,7
0545 Vang	60 573	63 393	65 026	1 633	1 012	2,6
<i>Fordeles gjennom året</i>	<i>12 409</i>	<i>12 409</i>	<i>9 700</i>			

Tabell 3-k: Anslag på frie inntekter i 2006 og korrigert vekst i frie inntekter fra 2005 til 2006.

Kommune	Anslag på frie inntekter 2005 <i>1 000 kr</i>	Anslag på oppgave- korrigerede frie inntekter 2005 <i>1 000 kr</i>	Anslag på frie inntekter 2006 <i>1 000 kr</i>	Vekst fra 2005-2006 <i>1 000 kr</i>	Vekst i kr. per innb. fra 2005-2006 <i>kr. per innb.</i>	Vekst i prosent fra 2005-2006 <i>i prosent</i>
	<i>1</i>	<i>2</i>	<i>3</i>	<i>4</i>	<i>5</i>	<i>6</i>
Oppland	4 950 183	5 029 704	5 204 297	174 593	953	3,5
0602 Drammen	1 359 445	1 375 068	1 425 566	50 497	884	3,7
0604 Kongsberg	579 187	589 410	625 564	36 154	1 555	6,1
0605 Ringerike	708 705	721 458	733 253	11 795	420	1,6
0612 Hole	142 236	144 641	148 672	4 031	771	2,8
0615 Flå	35 476	38 002	39 288	1 286	1 268	3,4
0616 Nes	101 909	103 131	108 462	5 331	1 530	5,2
0617 Gol	134 550	136 194	143 901	7 708	1 762	5,7
0618 Hemsedal	58 078	59 815	62 595	2 780	1 456	4,6
0619 Ål	139 737	141 661	146 913	5 251	1 125	3,7
0620 Hol	139 045	140 090	146 404	6 315	1 386	4,5
0621 Sigdal	104 595	105 051	109 642	4 592	1 298	4,4
0622 Krødsherad	66 742	67 472	70 605	3 133	1 456	4,6
0623 Modum	313 626	319 282	336 126	16 845	1 343	5,3
0624 Øvre Eiker	383 011	384 729	402 228	17 499	1 119	4,5
0625 Nedre Eiker	499 950	504 327	518 251	13 923	647	2,8
0626 Lier	547 640	552 779	570 293	17 514	806	3,2
0627 Røyken	410 147	413 989	417 165	3 176	184	0,8
0628 Hurum	218 361	220 416	229 941	9 526	1 083	4,3
0631 Flesberg	71 639	74 410	77 552	3 142	1 248	4,2
0632 Rollag	54 764	55 796	58 419	2 623	1 821	4,7
0633 Nore og Uvdal	89 839	90 895	94 173	3 278	1 244	3,6
<i>Fordeles gjennom året</i>	<i>14 885</i>	<i>14 885</i>	<i>8 967</i>			
Buskerud	6 173 568	6 253 500	6 473 980	220 480	905	3,5
0701 Horten	578 443	595 731	621 325	25 594	1 033	4,3
0702 Holmestrand	225 199	235 767	246 133	10 366	1 079	4,4
0704 Tønsberg	908 895	923 765	962 389	38 623	1 060	4,2
0706 Sandefjord	1 008 655	1 023 084	1 067 508	44 424	1 076	4,3
0709 Larvik	1 014 229	1 042 364	1 078 876	36 512	887	3,5
0711 Svelvik	164 835	167 480	172 529	5 050	784	3,0
0713 Sande	189 460	199 228	205 699	6 471	842	3,2
0714 Hof	82 404	82 821	86 555	3 734	1 225	4,5
0716 Re	215 827	222 802	228 881	6 078	743	2,7
0719 Andebu	132 624	133 929	138 173	4 244	835	3,2
0720 Stokke	237 253	239 292	250 770	11 478	1 146	4,8
0722 Nøtterøy	484 725	495 728	512 382	16 654	832	3,4
0723 Tjøme	116 922	117 357	120 525	3 168	691	2,7
0728 Lardal	67 272	69 299	71 759	2 460	1 017	3,5
<i>Fordeles gjennom året</i>	<i>12 283</i>	<i>12 283</i>	<i>10 127</i>			
Vestfold	5 439 025	5 560 931	5 773 632	212 700	964	3,8
0805 Porsgrunn	814 192	823 422	859 943	36 521	1 093	4,4
0806 Skien	1 222 621	1 228 303	1 265 391	37 089	732	3,0
0807 Notodden	329 713	331 439	352 745	21 306	1 724	6,4
0811 Siljan	66 674	67 542	69 358	1 816	766	2,7
0814 Bamble	329 088	334 178	346 452	12 274	867	3,7
0815 Kragerø	274 957	281 221	293 855	12 634	1 200	4,5
0817 Drangedal	122 762	125 395	129 968	4 573	1 104	3,6

Tabell 3-k: Anslag på frie inntekter i 2006 og korrigert vekst i frie inntekter fra 2005 til 2006.

Kommune	Anslag på frie inntekter 2005 <i>1 000 kr</i>	Anslag på oppgave- korrigerede frie inntekter 2005 <i>1 000 kr</i>	Anslag på frie inntekter 2006 <i>1 000 kr</i>	Vekst fra 2005-2006 <i>1 000 kr</i>	Vekst i kr. per innb. fra 2005-2006 <i>kr. per innb.</i>	Vekst i prosent fra 2005-2006 <i>i prosent</i>
	<i>1</i>	<i>2</i>	<i>3</i>	<i>4</i>	<i>5</i>	<i>6</i>
0819 Nome	192 748	197 276	205 039	7 762	1 182	3,9
0821 Bø	127 669	129 678	133 051	3 373	643	2,6
0822 Sauherad	117 292	118 042	123 516	5 474	1 266	4,6
0826 Tinn	197 184	199 808	207 167	7 359	1 153	3,7
0827 Hjartdal	62 237	62 377	65 084	2 707	1 658	4,3
0828 Seljord	84 352	86 986	89 631	2 645	906	3,0
0829 Kvitseid	86 548	86 933	90 481	3 548	1 366	4,1
0830 Nissedal	51 200	52 480	55 416	2 936	2 085	5,6
0831 Fyresdal	48 974	49 344	51 354	2 010	1 486	4,1
0833 Tokke	84 634	84 925	89 137	4 211	1 710	5,0
0834 Vinje	126 825	127 593	131 335	3 742	996	2,9
<i>Fordeles gjennom året</i>	<i>9 500</i>	<i>9 500</i>	<i>9 000</i>			
Telemark	4 349 171	4 396 443	4 567 925	171 483	1 031	3,9
0901 Risør	191 325	193 229	200 842	7 613	1 102	3,9
0904 Grimstad	430 491	438 344	451 332	12 988	688	3,0
0906 Arendal	930 192	961 281	992 435	31 155	785	3,2
0911 Gjerstad	82 394	83 109	85 415	2 306	923	2,8
0912 Vegårshei	60 311	60 542	62 653	2 111	1 138	3,5
0914 Tvedestrand	156 112	157 377	160 755	3 378	574	2,1
0919 Froland	117 049	118 174	121 429	3 255	697	2,8
0926 Lillesand	217 753	220 713	228 915	8 202	907	3,7
0928 Birkenes	113 842	116 520	118 967	2 447	564	2,1
0929 Åmli	63 083	63 807	64 706	899	499	1,4
0935 Iveland	40 667	40 815	43 595	2 781	2 410	6,8
0937 Evje og Hornnes	89 507	89 513	91 815	2 302	697	2,6
0938 Bygland	51 268	53 417	54 566	1 149	866	2,2
0940 Valle	52 061	52 373	51 145	-1 228	-888	-2,3
0941 Bykle	38 660	39 847	41 556	1 709	1 994	4,3
<i>Fordeles gjennom året</i>	<i>5 116</i>	<i>5 116</i>	<i>4 502</i>			
Aust-Agder	2 639 831	2 694 177	2 774 630	80 453	777	3,0
1001 Kristiansand	1 808 469	1 835 051	1 875 548	40 496	532	2,2
1002 Mandal	344 358	347 732	356 068	8 336	595	2,4
1003 Farsund	233 964	234 703	241 657	6 954	734	3,0
1004 Flekkefjord	239 495	243 153	257 310	14 158	1 595	5,8
1014 Vennesla	302 378	306 665	317 026	10 362	834	3,4
1017 Songdalen	135 911	138 148	141 601	3 453	621	2,5
1018 Søgne	215 517	219 730	225 185	5 455	571	2,5
1021 Marnardal	75 113	75 473	78 563	3 090	1 426	4,1
1026 Åseral	39 476	39 894	39 693	-200	-221	-0,5
1027 Audnedal	56 635	57 248	58 468	1 220	775	2,1
1029 Lindesnes	129 564	130 085	130 321	236	53	0,2
1032 Lyngdal	175 134	180 081	186 648	6 567	907	3,6
1034 Hægebostad	51 436	52 864	54 813	1 949	1 223	3,7
1037 Kvinesdal	161 550	162 644	168 567	5 924	1 061	3,6
1046 Sirdal	74 678	75 887	75 883	-3	-2	0,0
<i>Fordeles gjennom året</i>	<i>6 000</i>	<i>6 000</i>	<i>4 999</i>			
Vest-Agder	4 049 676	4 105 357	4 212 351	106 994	663	2,6

Tabell 3-k: Anslag på frie inntekter i 2006 og korrigert vekst i frie inntekter fra 2005 til 2006.

Kommune	Anslag på frie inntekter 2005	Anslag på oppgave- korrigerte frie inntekter 2005	Anslag på frie inntekter 2006	Vekst fra 2005-2006	Vekst i kr. per innb. fra 2005-2006	Vekst i prosent fra 2005-2006
	<i>1 000 kr</i>	<i>1 000 kr</i>	<i>1 000 kr</i>	<i>1 000 kr</i>	<i>kr. per innb.</i>	<i>i prosent</i>
	<i>1</i>	<i>2</i>	<i>3</i>	<i>4</i>	<i>5</i>	<i>6</i>
1101 Eigersund	357 105	363 753	377 548	13 795	1 029	3,8
1102 Sandnes	1 316 745	1 326 543	1 396 044	69 501	1 206	5,2
1103 Stavanger	2 873 914	2 903 505	3 037 546	134 042	1 176	4,6
1106 Haugesund	790 489	799 480	828 112	28 632	908	3,6
1111 Sokndal	92 936	96 007	100 038	4 031	1 218	4,2
1112 Lund	81 758	83 031	87 654	4 623	1 478	5,6
1114 Bjerkreim	69 416	70 711	73 225	2 514	1 021	3,6
1119 Hå	364 748	372 434	380 894	8 460	572	2,3
1120 Klepp	346 462	350 277	359 462	9 184	632	2,6
1121 Time	333 176	338 331	348 756	10 425	721	3,1
1122 Gjesdal	219 328	223 619	232 331	8 713	940	3,9
1124 Sola	491 732	498 640	520 391	21 751	1 097	4,4
1127 Randaberg	225 207	228 721	226 933	-1 788	-197	-0,8
1129 Forsand	48 190	48 521	50 009	1 488	1 350	3,1
1130 Strand	255 649	258 060	264 178	6 117	586	2,4
1133 Hjelmeland	92 546	93 008	94 624	1 616	591	1,7
1134 Suldal	140 344	141 301	142 758	1 457	374	1,0
1135 Sauda	139 984	140 930	148 373	7 444	1 545	5,3
1141 Finnøy	94 473	95 668	98 898	3 230	1 165	3,4
1142 Rennesøy	91 021	92 304	95 619	3 314	989	3,6
1144 Kvitsøy	21 927	22 065	22 709	644	1 260	2,9
1145 Bokn	27 601	28 781	29 792	1 011	1 315	3,5
1146 Tysvær	231 061	233 763	240 471	6 708	716	2,9
1149 Karmøy	893 136	900 087	927 306	27 219	725	3,0
1151 Utsira	16 484	16 547	17 103	556	2 609	3,4
1160 Vindafjord	229 375	232 867	242 327	9 460	1 165	4,1
<i>Fordeles gjennom året</i>	<i>25 122</i>	<i>25 122</i>	<i>17 498</i>			
Rogaland	9 869 931	9 984 077	10 360 599	376 522	958	3,8
1201 Bergen	6 006 567	6 093 231	6 285 411	192 180	803	3,2
1211 Etne	110 046	112 729	117 448	4 718	1 209	4,2
1216 Sveio	131 988	132 208	134 764	2 555	547	1,9
1219 Bømlo	288 951	291 609	300 513	8 904	822	3,1
1221 Stord	380 632	385 479	395 206	9 727	589	2,5
1222 Fitjar	81 974	82 274	82 786	512	177	0,6
1223 Tysnes	96 446	98 410	102 362	3 952	1 399	4,0
1224 Kvinnherad	363 856	371 905	385 986	14 081	1 073	3,8
1227 Jondal	42 942	43 557	45 543	1 987	1 843	4,6
1228 Odda	214 882	218 139	228 359	10 220	1 385	4,7
1231 Ullensvang	115 237	116 746	120 368	3 622	1 030	3,1
1232 Eidfjord	41 420	41 642	44 119	2 476	2 709	5,9
1233 Ulvik	44 476	44 727	45 515	787	677	1,8
1234 Granvin	40 748	40 879	42 812	1 933	1 918	4,7
1235 Voss	375 378	377 652	391 261	13 609	983	3,6
1238 Kvam	245 105	250 269	259 219	8 950	1 074	3,6
1241 Fusa	116 906	117 537	119 885	2 348	633	2,0
1242 Samnanger	70 528	70 769	73 349	2 581	1 111	3,6
1243 Os	347 053	349 445	357 780	8 335	559	2,4
1244 Austevoll	127 934	131 796	136 493	4 697	1 055	3,6
1245 Sund	134 311	135 341	138 521	3 180	574	2,3

Tabell 3-k: Anslag på frie inntekter i 2006 og korrigert vekst i frie inntekter fra 2005 til 2006.

Kommune	Anslag på frie inntekter 2005 <i>1 000 kr</i>	Anslag på oppgave- korrigerede frie inntekter 2005 <i>1 000 kr</i>	Anslag på frie inntekter 2006 <i>1 000 kr</i>	Vekst fra 2005-2006 <i>1 000 kr</i>	Vekst i kr. per innb. fra 2005-2006 <i>kr. per innb.</i>	Vekst i prosent fra 2005-2006 <i>i prosent</i>
	<i>1</i>	<i>2</i>	<i>3</i>	<i>4</i>	<i>5</i>	<i>6</i>
1246 Fjell	453 590	460 411	465 925	5 514	275	1,2
1247 Askøy	512 127	522 199	537 025	14 827	673	2,8
1251 Vaksdal	125 487	127 623	132 896	5 273	1 269	4,1
1252 Modalen	21 330	21 455	21 800	345	956	1,6
1253 Osterøy	189 726	196 000	202 641	6 641	922	3,4
1256 Meland	143 874	146 667	151 729	5 062	864	3,5
1259 Øygarden	104 159	106 346	109 516	3 170	797	3,0
1260 Radøy	130 270	130 840	134 749	3 909	840	3,0
1263 Lindås	324 407	328 115	344 055	15 939	1 222	4,9
1264 Austrheim	77 174	77 890	78 450	560	222	0,7
1265 Fedje	30 584	30 836	31 550	713	1 079	2,3
1266 Masfjorden	64 602	64 847	69 505	4 658	2 751	7,2
<i>Fordeles gjennom året</i>	<i>8 000</i>	<i>8 000</i>	<i>6 051</i>			
Hordaland	11 562 709	11 727 575	12 093 591	366 016	816	3,1
1401 Flora	303 284	306 675	316 061	9 386	826	3,1
1411 Gulen	96 891	97 158	98 108	950	386	1,0
1412 Solund	41 574	42 402	42 836	434	496	1,0
1413 Hyllestad	54 066	56 272	58 240	1 968	1 290	3,5
1416 Høyanger	140 118	146 076	152 261	6 185	1 374	4,2
1417 Vik	99 123	99 491	104 285	4 795	1 664	4,8
1418 Balestrand	66 398	67 204	69 872	2 668	1 864	4,0
1419 Leikanger	57 968	60 328	61 993	1 665	754	2,8
1420 Sogndal	162 756	165 425	169 899	4 474	659	2,7
1421 Aurland	68 465	71 230	71 868	637	358	0,9
1422 Lærdal	74 424	75 138	77 015	1 877	870	2,5
1424 Årdal	164 362	168 553	177 929	9 376	1 665	5,6
1426 Luster	155 561	158 584	164 933	6 349	1 289	4,0
1428 Askvoll	112 114	113 596	117 274	3 678	1 139	3,2
1429 Fjaler	98 205	99 243	103 498	4 254	1 459	4,3
1430 Gaular	90 261	91 157	94 619	3 462	1 259	3,8
1431 Jølster	91 831	92 191	95 325	3 134	1 074	3,4
1432 Førde	267 440	269 889	275 672	5 783	519	2,1
1433 Naustdal	83 473	84 537	86 231	1 693	631	2,0
1438 Bremanger	134 598	136 850	138 547	1 697	421	1,2
1439 Vågsøy	166 551	172 682	180 196	7 514	1 208	4,4
1441 Selje	90 135	90 646	94 184	3 538	1 180	3,9
1443 Eid	149 343	151 132	155 749	4 617	801	3,1
1444 Hornindal	43 083	43 617	44 706	1 089	910	2,5
1445 Gloppen	174 238	175 612	181 920	6 307	1 089	3,6
1449 Stryn	191 558	193 682	200 802	7 120	1 040	3,7
<i>Fordeles gjennom året</i>	<i>10 500</i>	<i>10 500</i>	<i>15 599</i>			
Sogn og Fjordane	3 188 319	3 239 871	3 349 621	109 750	1 025	3,4
1502 Molde	573 809	587 846	606 459	18 613	772	3,2
1503 Kristiansund	413 770	423 416	438 263	14 847	872	3,5
1504 Ålesund	956 608	970 046	995 042	24 995	620	2,6
1511 Vanylven	113 970	114 906	120 005	5 099	1 381	4,4
1514 Sande	89 242	89 970	90 893	923	358	1,0
1515 Herøy	215 684	218 741	221 970	3 229	385	1,5

Tabell 3-k: Anslag på frie inntekter i 2006 og korrigert vekst i frie inntekter fra 2005 til 2006.

Kommune	Anslag på frie inntekter 2005	Anslag på oppgave- korrigerede frie inntekter 2005	Anslag på frie inntekter 2006	Vekst fra 2005-2006	Vekst i kr. per innb. fra 2005-2006	Vekst i prosent fra 2005-2006
	<i>1 000 kr</i>	<i>1 000 kr</i>	<i>1 000 kr</i>	<i>1 000 kr</i>	<i>kr. per innb.</i>	<i>i prosent</i>
	<i>1</i>	<i>2</i>	<i>3</i>	<i>4</i>	<i>5</i>	<i>6</i>
1516 Ulstein	179 020	182 983	183 234	252	37	0,1
1517 Hareid	116 673	118 415	121 711	3 296	708	2,8
1519 Volda	207 933	218 915	225 017	6 102	731	2,8
1520 Ørsta	259 698	262 408	270 707	8 299	811	3,2
1523 Ørskog	75 123	76 393	77 916	1 523	718	2,0
1524 Norddal	68 028	68 963	69 735	771	425	1,1
1525 Stranda	129 825	133 985	137 543	3 558	773	2,7
1526 Stordal	36 614	37 071	37 554	483	479	1,3
1528 Sykkylven	186 789	191 729	198 733	7 003	941	3,7
1529 Skodje	96 824	97 470	102 627	5 157	1 434	5,3
1531 Sula	182 212	187 070	194 682	7 612	1 021	4,1
1532 Giske	159 387	160 348	163 584	3 237	491	2,0
1534 Haram	241 264	243 388	249 894	6 506	747	2,7
1535 Vestnes	207 774	217 273	223 401	6 128	959	2,8
1539 Rauma	212 863	214 182	221 494	7 312	997	3,4
1543 Nesset	98 027	99 379	103 531	4 153	1 305	4,2
1545 Midsund	64 052	64 525	67 149	2 625	1 354	4,1
1546 Sandøy	53 722	54 046	55 564	1 517	1 191	2,8
1547 Aukra	90 696	91 000	90 880	-120	-39	-0,1
1548 Fræna	234 880	236 427	244 787	8 360	927	3,5
1551 Eide	92 424	93 064	95 748	2 684	812	2,9
1554 Averøy	141 656	144 410	149 322	4 912	902	3,4
1556 Frei	131 984	133 327	135 632	2 305	435	1,7
1557 Gjemnes	85 867	86 775	89 201	2 425	898	2,8
1560 Tingvoll	102 324	103 485	105 721	2 236	720	2,2
1563 Sunndal	207 464	208 404	220 018	11 614	1 576	5,6
1566 Surnadal	182 534	187 564	194 642	7 078	1 149	3,8
1567 Rindal	70 283	71 974	75 255	3 280	1 561	4,6
1571 Halså	64 018	65 480	67 378	1 898	1 118	2,9
1573 Smøla	75 280	77 576	80 499	2 924	1 332	3,8
1576 Aure	123 146	127 351	132 924	5 573	1 537	4,4
<i>Fordeles gjennom året</i>	<i>6 000</i>	<i>6 000</i>	<i>16 100</i>			
Møre og Romsdal	6 547 469	6 666 301	6 874 812	208 511	852	3,1
1601 Trondheim	3 601 082	3 657 865	3 788 565	130 699	837	3,6
1612 Hemne	111 085	115 216	120 101	4 885	1 142	4,2
1613 Snillfjord	45 378	46 522	48 451	1 928	1 879	4,1
1617 Hitra	132 801	141 114	144 708	3 594	893	2,5
1620 Frøya	128 984	133 177	135 302	2 125	517	1,6
1621 Ørland	133 493	134 415	137 941	3 526	687	2,6
1622 Agdenes	68 677	69 414	70 949	1 535	853	2,2
1624 Rissa	188 479	189 320	194 409	5 089	791	2,7
1627 Bjugn	133 398	135 063	137 908	2 845	607	2,1
1630 Åfjord	106 166	111 245	114 417	3 172	950	2,9
1632 Roan	47 336	48 380	49 929	1 549	1 442	3,2
1633 Osen	44 713	46 126	46 449	323	307	0,7
1634 Oppdal	173 054	178 209	183 814	5 605	866	3,1
1635 Rennebu	87 371	88 550	91 319	2 769	1 041	3,1
1636 Meldal	132 429	134 504	138 016	3 511	893	2,6
1638 Orkdal	256 053	258 693	267 285	8 592	817	3,3

Tabell 3-k: Anslag på frie inntekter i 2006 og korrigert vekst i frie inntekter fra 2005 til 2006.

Kommune	Anslag på frie inntekter 2005	Anslag på oppgave- korrigerte frie inntekter 2005	Anslag på frie inntekter 2006	Vekst fra 2005-2006	Vekst i kr. per innb. fra 2005-2006	Vekst i prosent fra 2005-2006
	<i>1 000 kr</i>	<i>1 000 kr</i>	<i>1 000 kr</i>	<i>1 000 kr</i>	<i>kr. per innb.</i>	<i>i prosent</i>
	<i>1</i>	<i>2</i>	<i>3</i>	<i>4</i>	<i>5</i>	<i>6</i>
1640 Røros	158 405	164 989	169 952	4 963	881	3,0
1644 Holtålen	74 925	77 272	79 933	2 660	1 248	3,4
1648 Midtre Gauldal	169 500	170 854	176 103	5 249	905	3,1
1653 Melhus	336 752	340 660	347 177	6 517	466	1,9
1657 Skaun	150 499	153 124	154 211	1 087	179	0,7
1662 Klæbu	140 847	141 988	142 291	303	57	0,2
1663 Malvik	268 339	275 880	285 468	9 588	793	3,5
1664 Selbu	121 750	122 215	126 483	4 268	1 070	3,5
1665 Tydal	47 989	50 110	49 321	-789	-875	-1,6
<i>Fordeles gjennom året</i>	<i>17 600</i>	<i>17 600</i>	<i>30 734</i>			
Sør-Trøndelag	6 877 105	7 002 505	7 231 234	228 728	839	3,3
1702 Steinkjer	519 954	524 354	539 462	15 108	736	2,9
1703 Namsos	327 508	339 886	349 948	10 063	805	3,0
1711 Meråker	82 493	83 091	85 339	2 249	878	2,7
1714 Stjørdal	479 108	485 474	498 454	12 980	664	2,7
1717 Frosta	76 680	76 920	79 027	2 107	845	2,7
1718 Leksvik	110 363	112 103	116 147	4 044	1 153	3,6
1719 Levanger	438 039	444 240	453 450	9 211	512	2,1
1721 Verdal	347 747	350 483	360 550	10 067	729	2,9
1723 Mosvik	36 077	36 355	36 974	619	697	1,7
1724 Verran	91 459	91 964	93 254	1 290	483	1,4
1725 Namdalseid	65 866	68 317	69 301	984	552	1,4
1729 Inderøy	156 546	160 512	163 847	3 334	564	2,1
1736 Snåsa	74 904	76 784	80 236	3 452	1 527	4,5
1738 Lierne	60 978	62 951	65 660	2 709	1 795	4,3
1739 Røyrvik	26 232	27 156	27 493	337	622	1,2
1740 Namsskogan	38 293	41 188	42 023	834	887	2,0
1742 Grong	85 528	87 847	89 412	1 565	631	1,8
1743 Høylandet	47 753	49 748	50 857	1 109	889	2,2
1744 Overhalla	101 248	104 573	107 149	2 576	741	2,5
1748 Fosnes	34 699	35 852	36 063	211	294	0,6
1749 Flatanger	52 567	54 004	53 611	-393	-326	-0,7
1750 Vikna	114 219	120 360	123 290	2 930	730	2,4
1751 Nærøy	156 557	163 887	168 300	4 413	843	2,7
1755 Leka	29 480	30 344	32 642	2 298	3 773	7,6
<i>Fordeles gjennom året</i>	<i>10 027</i>	<i>10 027</i>	<i>11 974</i>			
Nord-Trøndelag	3 564 325	3 638 420	3 734 462	96 043	748	2,6
1804 Bodø	1 105 180	1 148 819	1 191 656	42 837	964	3,7
1805 Narvik	494 729	510 201	531 112	20 911	1 130	4,1
1811 Bindal	70 673	74 200	80 551	6 351	3 572	8,6
1812 Sømna	73 861	76 257	77 482	1 225	590	1,6
1813 Brønnøy	231 005	240 950	247 709	6 759	891	2,8
1815 Vega	47 030	48 727	56 773	8 046	5 934	16,5
1816 Vevelstad	24 980	25 697	28 775	3 078	5 873	12,0
1818 Herøy	66 582	68 378	71 395	3 017	1 735	4,4
1820 Alstahaug	206 524	212 125	214 942	2 818	381	1,3
1822 Leirfjord	76 986	79 404	82 616	3 212	1 490	4,0
1824 Vefsn	375 415	386 602	395 648	9 046	671	2,3

Tabell 3-k: Anslag på frie inntekter i 2006 og korrigert vekst i frie inntekter fra 2005 til 2006.

Kommune	Anslag på frie inntekter 2005	Anslag på oppgave- korrigerede frie inntekter 2005	Anslag på frie inntekter 2006	Vekst fra 2005-2006	Vekst i kr. per innb. fra 2005-2006	Vekst i prosent fra 2005-2006
	<i>1 000 kr</i>	<i>1 000 kr</i>	<i>1 000 kr</i>	<i>1 000 kr</i>	<i>kr. per innb.</i>	<i>i prosent</i>
	<i>1</i>	<i>2</i>	<i>3</i>	<i>4</i>	<i>5</i>	<i>6</i>
1825 Grane	58 509	60 460	62 698	2 238	1 449	3,7
1826 Hattfjelldal	58 669	61 598	62 994	1 396	912	2,3
1827 Dønna	61 596	63 776	64 130	354	231	0,6
1828 Nesna	68 324	70 962	73 197	2 235	1 241	3,1
1832 Hemnes	152 180	158 572	164 956	6 383	1 398	4,0
1833 Rana	665 310	685 675	713 388	27 714	1 095	4,0
1834 Lurøy	90 191	92 914	95 615	2 701	1 332	2,9
1835 Træna	24 861	25 561	26 013	452	1 017	1,8
1836 Rødøy	63 044	64 929	72 834	7 906	5 479	12,2
1837 Meløy	213 294	220 004	229 306	9 303	1 376	4,2
1838 Gildeskål	84 491	90 818	91 954	1 135	521	1,2
1839 Beiarn	47 002	48 310	50 206	1 897	1 628	3,9
1840 Saltdal	167 298	172 395	186 676	14 282	2 975	8,3
1841 Fauske	241 277	253 160	271 898	18 738	1 962	7,4
1845 Sørfold	82 469	85 209	87 133	1 925	894	2,3
1848 Steigen	103 159	106 033	110 724	4 691	1 674	4,4
1849 Hamarøy	76 591	79 424	78 243	-1 182	-644	-1,5
1850 Tysfjord	82 093	84 973	91 146	6 173	2 871	7,3
1851 Lødingen	77 448	79 785	86 100	6 315	2 688	7,9
1852 Tjeldsund	57 089	59 532	60 743	1 211	852	2,0
1853 Evenes	56 863	59 213	60 407	1 194	842	2,0
1854 Ballangen	92 237	95 455	96 927	1 472	538	1,5
1856 Røst	27 870	29 373	31 938	2 565	4 261	8,7
1857 Værøy	30 905	31 717	35 601	3 884	5 228	12,2
1859 Flakstad	56 923	58 634	59 546	912	620	1,6
1860 Vestvågøy	300 925	309 895	331 830	21 935	2 038	7,1
1865 Vågan	257 332	265 730	271 091	5 361	593	2,0
1866 Hadsel	221 010	228 844	248 009	19 165	2 384	8,4
1867 Bø	104 009	112 211	115 772	3 561	1 186	3,2
1868 Øksnes	140 083	144 222	148 092	3 870	851	2,7
1870 Sortland	265 141	276 518	299 275	22 757	2 386	8,2
1871 Andøy	170 579	175 363	180 099	4 736	887	2,7
1874 Moskenes	44 946	46 624	48 389	1 765	1 470	3,8
<i>Fordeles gjennom året</i>	<i>134 400</i>	<i>134 400</i>	<i>33 024</i>			
Nordland	7 151 083	7 403 647	7 618 612	214 965	908	2,9
1901 Harstad	617 871	639 760	662 030	22 271	964	3,5
1902 Tromsø	1 539 211	1 602 942	1 654 343	51 401	822	3,2
1911 Kvæfjord	172 530	179 821	183 047	3 227	1 050	1,8
1913 Skånland	107 043	109 804	114 134	4 330	1 466	3,9
1915 Bjarkøy	30 743	31 920	33 293	1 374	2 567	4,3
1917 Ibestad	71 894	74 509	75 103	594	360	0,8
1919 Gratangen	57 065	58 777	60 591	1 814	1 430	3,1
1920 Lavangen	47 859	49 229	50 778	1 549	1 506	3,1
1922 Bardu	119 754	123 599	126 442	2 843	734	2,3
1923 Salangen	81 717	84 309	86 824	2 515	1 121	3,0
1924 Målselv	195 590	201 995	210 885	8 890	1 335	4,4
1925 Sørreisa	98 145	103 671	106 722	3 051	916	2,9
1926 Dyrøy	56 643	58 653	60 068	1 416	1 099	2,4
1927 Tranøy	70 738	72 640	76 782	4 142	2 538	5,7

Tabell 3-k: Anslag på frie inntekter i 2006 og korrigert vekst i frie inntekter fra 2005 til 2006.

Kommune	Anslag på frie inntekter 2005	Anslag på oppgave- korrigerede frie inntekter 2005	Anslag på frie inntekter 2006	Vekst fra 2005-2006	Vekst i kr. per innb. fra 2005-2006	Vekst i prosent fra 2005-2006
	<i>1 000 kr</i>	<i>1 000 kr</i>	<i>1 000 kr</i>	<i>1 000 kr</i>	<i>kr. per innb.</i>	<i>i prosent</i>
	<i>1</i>	<i>2</i>	<i>3</i>	<i>4</i>	<i>5</i>	<i>6</i>
1928 Torsken	52 279	53 745	55 353	1 608	1 557	3,0
1929 Berg	47 871	49 573	50 376	803	792	1,6
1931 Lenvik	326 707	339 467	347 555	8 087	733	2,4
1933 Balsfjord	180 363	186 880	191 038	4 159	748	2,2
1936 Karlsøy	91 375	92 407	93 148	740	312	0,8
1938 Lyngen	106 019	107 400	110 569	3 168	1 003	3,0
1939 Storfjord	63 630	63 827	65 323	1 496	773	2,3
1940 Kåfjord	82 859	83 145	86 042	2 897	1 266	3,5
1941 Skjervøy	98 505	98 960	101 289	2 329	775	2,4
1942 Nordreisa	147 849	150 326	155 285	4 959	1 045	3,3
1943 Kvænangen	62 334	62 622	64 947	2 325	1 660	3,7
<i>Fordeles gjennom året</i>	<i>12 963</i>	<i>12 963</i>	<i>9 998</i>			
Troms	4 539 558	4 692 944	4 831 965	139 021	910	3,0
2002 Vardø	90 305	90 183	92 927	2 744	1 160	3,0
2003 Vadsø	184 953	186 900	191 408	4 508	729	2,4
2004 Hammerfest	284 223	291 666	300 149	8 483	916	2,9
2011 Kautokeino	104 116	104 562	108 443	3 881	1 295	3,7
2012 Alta	531 598	538 713	554 420	15 707	891	2,9
2014 Loppa	65 359	67 010	67 320	310	245	0,5
2015 Hasvik	52 715	53 105	53 818	713	680	1,3
2017 Kvalsund	53 335	54 356	55 353	997	923	1,8
2018 Måsøy	62 980	64 146	65 658	1 512	1 085	2,4
2019 Nordkapp	114 450	116 359	119 974	3 615	1 059	3,1
2020 Porsanger	136 734	139 428	142 541	3 113	724	2,2
2021 Karasjok	103 831	104 489	106 799	2 309	803	2,2
2022 Lebesby	63 991	65 170	66 420	1 250	874	1,9
2023 Gamvik	57 361	57 482	59 574	2 093	1 879	3,6
2024 Berlevåg	51 031	51 211	56 003	4 792	4 230	9,4
2025 Tana	110 699	112 377	118 327	5 950	1 959	5,3
2027 Nesseby	51 306	51 421	50 250	-1 172	-1 300	-2,3
2028 Båtsfjord	85 753	89 630	92 813	3 183	1 457	3,6
2030 Sør-Varanger	299 776	303 544	311 460	7 916	837	2,6
<i>Fordeles gjennom året</i>	<i>12 001</i>	<i>12 001</i>	<i>7 400</i>			
Finnmark	2 516 517	2 553 752	2 621 058	67 305	921	2,6
<i>Sum ekskl. fordelt gjennom året</i>	<i>120 281 820</i>	<i>122 404 306</i>	<i>126 529 274</i>			
<i>Fordeles gjennom året</i>	<i>338 821</i>	<i>338 821</i>	<i>228 726</i>			
<i>Prosjektskjønn, forskudd m.v.</i>	<i>167 000</i>	<i>167 000</i>	<i>131 515</i>			
<i>Eiendomsskatt m.n.</i>	<i>4 362 000</i>	<i>4 362 000</i>	<i>4 468 000</i>			
<i>Ompostering moms</i>	<i>-50 000</i>	<i>-50 000</i>				
<i>Skjønnskudd moms 2005</i>	<i>70 000</i>	<i>0</i>				
Hele landet	125 169 641	127 222 127	131 357 515	4 135 388	898	3,3

Tabell A-k

Utgiftsutjevning m.m. Kommunene

Kolonne 9 viser sum utgiftsutjevningen m.m. for den enkelte kommune. Utjevningen består av omfordeling som følge av forskjeller i beregnet utgiftsbehov (beregnet i kolonnene 1–5), og omfordeling som følge av korreksjonsordningen for frittstående og statlige skoler (beregnet i kolonnene 6–8).

Beregningen av utgiftsutjevningen som presenteres her er basert på befolkningstall per 1. januar 2005, og er derfor foreløpig. De endelige tallene for innbyggertilskudd med utgiftsutjevning presenteres i *Revidert Grønt hefte* i juni 2006 når befolkningstall per 1. januar 2006 foreligger.

Kolonne 1 – Indeks for beregnet utgiftsbehov

Beregning av indeks for beregnet utgiftsbehov (for alderskriteriene) er dokumentert i tabell D-k. Indeks = 1 betyr landsgjennomsnittlig beregnet utgiftsbehov. Indeks = 1,1 og 0,9 betyr beregnet utgiftsbehov som er henholdsvis 10 prosent over og 10 prosent under landsgjennomsnittet. Kolonnen er også vist i tabell D-k, kolonne 21.

Kolonne 2 - Landsgjennomsnittlig beregnet utgiftsbehov per innbygger

Utgiftsbehovet for 2006 er på landsbasis beregnet til 120,1 milliarder kroner, som er 26 065 kroner per innbygger.

Kolonne 3 - Kommunens beregnede utgiftsbehov i kroner per innbygger

I kolonne 3 vises beregnet utgiftsbehov. Tallet framkommer ved å multiplisere landsgjennomsnittlig beregnet utgiftsbehov (kolonne 2) med indeks for beregnet utgiftsbehov (kolonne 1).

Kolonne 4 - Omfordeling per kommuner (i kroner per innbygger)

Differansen mellom kolonne 3 og kolonne 2.

Kolonne 5 - Omfordeling per kommune (i 1000 kroner)

Kolonne 4 multiplisert med kommunens innbyggertall i 2005 (tabell E-k, kolonne 1).

Kolonne 6 - Trekk for elever i frittstående og statlige skoler

Kommunene trekkes for elever som går i frittstående og statlige skoler. Elevtallene som legges til grunn bygger på gjennomsnittlig elevtall ved disse skolene per 1. oktober 2004 og 1. april 2005. Tall fra Utdannings- og forskningsdepartementet.

Oversikt over trekksetter per elev

Vanlig undervisning	45 000
Spesialundervisning	198 210
Innlosjering	209 810

Kolonne 7 - Tilbakeføring av samlet trekk

Det samlede trekket for alle kommuner (landssummen i kolonne 6) tilbakeføres til den enkelte kommune etter kommunens andel av utgiftsbehovet (kolonne 5 i tabell B-k).

Kolonne 8 - Nettovirkning av korreksjonsordningen for frittstående og statlige skoler

Summen av kolonne 6 og kolonne 7.

Kolonne 9 - Sum utgiftsutjevning m.m.

Utgiftsutjevningen, inkl. omfordeling grunnet elever i frittstående og statlige skoler, framkommer som summen av kolonne 5 og kolonne 8. Tallet benyttes videre i tabell 2-k, kolonne 2, som tillegg/trekk i innbyggertilskuddet.

Tabell A-k: Utgiftsutjevningen m.m. for kommunene.

Kommune	Indeks- beregnet utgifts- behov	Gj.snitt beregnet utgifts- behov <i>kr. per innb.</i>	Beregnet utgifts- behov	Omfor- deling (kol. 3 - 2)	Omfor- deling <i>1 000 kr</i>	Trekk frittstående og statlige skoler <i>1 000 kr</i>
	<i>1</i>	<i>2</i>	<i>3</i>	<i>4</i>	<i>5</i>	<i>6</i>
0101 Halden	1,0199	26 065	26 583	518	14 283	-1 173
0104 Moss	0,9689	26 065	25 255	-809	-22 697	-6 573
0105 Sarpsborg	0,9782	26 065	25 496	-569	-28 301	-3 063
0106 Fredrikstad	0,9879	26 065	25 750	-314	-22 140	-7 701
0111 Hvaler	1,0176	26 065	26 523	458	1 727	-90
0118 Aremark	1,2611	26 065	32 870	6 805	9 698	0
0119 Marker	1,1475	26 065	29 909	3 844	13 219	-45
0121 Rømskog	1,5044	26 065	39 213	13 148	8 770	0
0122 Trøgstad	1,0775	26 065	28 085	2 020	10 025	-90
0123 Spydeberg	0,9882	26 065	25 756	-309	-1 482	-558
0124 Askim	0,9421	26 065	24 556	-1 509	-21 261	-2 295
0125 Eidsberg	1,0401	26 065	27 110	1 045	10 665	-765
0127 Skiptvet	1,0298	26 065	26 843	778	2 609	0
0128 Rakkestad	1,1098	26 065	28 926	2 861	20 839	-90
0135 Råde	0,9669	26 065	25 202	-862	-5 575	-1 395
0136 Rygge	0,9592	26 065	25 001	-1 064	-14 583	-2 205
0137 Våler	1,0114	26 065	26 361	296	1 190	-540
0138 Hobøl	0,9703	26 065	25 291	-774	-3 526	-1 386
Østfold	0,9961	26 065	25 962	-103	-26 541	-27 970
0211 Vestby	0,8753	26 065	22 815	-3 250	-42 215	-3 150
0213 Ski	0,8782	26 065	22 891	-3 174	-85 052	-1 620
0214 Ås	0,9419	26 065	24 551	-1 513	-21 902	-2 718
0215 Frogn	0,9333	26 065	24 327	-1 738	-23 211	-4 293
0216 Nesodden	0,9177	26 065	23 921	-2 144	-34 800	-11 808
0217 Oppegård	0,8791	26 065	22 912	-3 153	-74 356	-1 521
0219 Bærum	0,9680	26 065	25 231	-834	-87 269	-19 352
0220 Asker	0,9168	26 065	23 895	-2 170	-110 362	-8 901
0221 Aurskog-Høland	0,9937	26 065	25 900	-165	-2 188	-180
0226 Sørum	0,9472	26 065	24 688	-1 377	-17 795	-1 818
0227 Fet	0,8918	26 065	23 245	-2 820	-26 976	-900
0228 Rælingen	0,8401	26 065	21 897	-4 168	-61 669	-1 503
0229 Enebakk	0,8989	26 065	23 430	-2 635	-24 496	-693
0230 Lørenskog	0,8570	26 065	22 339	-3 726	-114 302	-8 226
0231 Skedsmo	0,8911	26 065	23 225	-2 839	-119 525	-7 191
0233 Nittedal	0,8853	26 065	23 075	-2 990	-58 540	-1 683
0234 Gjerdrum	0,9512	26 065	24 794	-1 271	-6 438	-1 080
0235 Ullensaker	0,8622	26 065	22 473	-3 591	-88 188	-1 233
0236 Nes	0,9708	26 065	25 303	-762	-13 739	-333
0237 Eidsvoll	0,9610	26 065	25 049	-1 016	-18 932	-810
0238 Nannestad	0,9668	26 065	25 198	-867	-8 788	-783
0239 Hurdal	1,1294	26 065	29 437	3 372	8 773	-180
Akershus	0,9199	26 065	23 977	-2 088	-1 031 970	-79 980
0301 Oslo	0,9094	26 065	23 704	-2 361	-1 250 902	-108 348
0402 Kongsvinger	0,9897	26 065	25 797	-268	-4 633	0
0403 Hamar	1,0131	26 065	26 406	341	9 348	-8 021
0412 Ringsaker	1,0233	26 065	26 671	606	19 288	-6 564
0415 Løten	1,0092	26 065	26 304	239	1 739	-2 421
0417 Stange	1,0153	26 065	26 465	400	7 370	-10 649

Tabell A-k: Utgiftsutjevningen m.m. for kommunene.

Kommune	Tilbake- føring samlet trekk 1 000 kr 7	Nettovirkning frittst. og statl. skoler (kol. 6+7) 1 000 kr 8	Sum utg.- utjevning m.m. (kol. 5+8) 1 000 kr 9
0101 Halden	3 712	2 539	16 823
0104 Moss	3 585	-2 988	-25 685
0105 Sarpsborg	6 422	3 359	-24 942
0106 Fredrikstad	9 181	1 479	-20 661
0111 Hvaler	507	417	2 144
0118 Aremark	237	237	9 935
0119 Marker	521	476	13 694
0121 Rømskog	132	132	8 902
0122 Trøgstad	706	616	10 641
0123 Spydeberg	626	67	-1 414
0124 Askim	1 752	-543	-21 804
0125 Eidsberg	1 400	635	11 300
0127 Skiptvet	456	456	3 065
0128 Rakkestad	1 067	977	21 816
0135 Råde	825	-570	-6 145
0136 Rygge	1 736	-469	-15 052
0137 Våler	537	-3	1 186
0138 Hobøl	584	-803	-4 329
Østfold	33 984	6 014	-20 527
0211 Vestby	1 500	-1 650	-43 865
0213 Ski	3 106	1 486	-83 566
0214 Ås	1 799	-919	-22 821
0215 Frogn	1 645	-2 648	-25 859
0216 Nesodden	1 966	-9 843	-44 643
0217 Oppegård	2 736	1 215	-73 141
0219 Bærum	13 373	-5 979	-93 247
0220 Asker	6 153	-2 749	-113 111
0221 Aurskog-Høland	1 741	1 561	-627
0226 Sørum	1 616	-203	-17 998
0227 Fet	1 126	226	-26 750
0228 Rælingen	1 640	137	-61 532
0229 Enebakk	1 103	410	-24 086
0230 Lørenskog	3 469	-4 757	-119 059
0231 Skedsmo	4 950	-2 242	-121 767
0233 Nittedal	2 287	604	-57 936
0234 Gjerdrum	636	-444	-6 882
0235 Ullensaker	2 794	1 561	-86 628
0236 Nes	2 309	1 976	-11 763
0237 Eidsvoll	2 364	1 554	-17 378
0238 Nannestad	1 294	511	-8 277
0239 Hurdal	388	208	8 981
Akershus	59 994	-19 986	-1 051 956
0301 Oslo	63 587	-44 761	-1 295 663
0402 Kongsvinger	2 257	2 257	-2 376
0403 Hamar	3 668	-4 352	4 996
0412 Ringsaker	4 297	-2 267	17 021
0415 Løten	968	-1 453	286
0417 Stange	2 469	-8 180	-810

Tabell A-k: Utgiftsutjevningen m.m. for kommunene.

Kommune	Indeks- beregnet utgifts- behov	Gj.snitt beregnet utgifts- behov <i>kr. per innb.</i>	Beregnet utgifts- behov	Omfor- deling (kol. 3 - 2)	Omfor- deling <i>1 000 kr</i>	Trekk frittstående og statlige skoler <i>1 000 kr</i>
	1	2	3	4	5	6
0418 Nord-Odal	1,1336	26 065	29 548	3 483	17 669	-198
0419 Sør-Odal	1,0660	26 065	27 786	1 721	13 120	0
0420 Eidskog	1,1997	26 065	31 269	5 204	33 824	0
0423 Grue	1,2348	26 065	32 185	6 120	32 282	0
0425 Åsnes	1,1864	26 065	30 923	4 858	37 790	0
0426 Våler	1,1443	26 065	29 826	3 761	14 760	-408
0427 Elverum	0,9868	26 065	25 721	-344	-6 486	-45
0428 Trysil	1,2072	26 065	31 464	5 399	37 158	0
0429 Åmot	1,1111	26 065	28 960	2 895	12 731	0
0430 Stor-Elvdal	1,2161	26 065	31 698	5 633	15 954	0
0432 Rendalen	1,3826	26 065	36 036	9 971	20 989	0
0434 Engerdal	1,3125	26 065	34 211	8 146	12 211	0
0436 Tolga	1,3120	26 065	34 197	8 132	14 459	0
0437 Tynset	1,1588	26 065	30 204	4 139	22 372	0
0438 Alvdal	1,1652	26 065	30 371	4 306	10 404	0
0439 Folldal	1,2328	26 065	32 133	6 068	10 419	0
0441 Os	1,2788	26 065	33 332	7 267	15 167	0
Hedmark	1,0709	26 065	27 912	1 847	347 936	-28 307
0501 Lillehammer	0,9945	26 065	25 922	-143	-3 593	-7 380
0502 Gjøvik	0,9785	26 065	25 505	-560	-15 477	-2 115
0511 Dovre	1,1624	26 065	30 297	4 233	12 169	0
0512 Lesja	1,2787	26 065	33 328	7 263	15 862	0
0513 Skjåk	1,1479	26 065	29 920	3 855	9 230	0
0514 Lom	1,1383	26 065	29 669	3 604	8 891	0
0515 Vågå	1,1416	26 065	29 754	3 690	13 921	0
0516 Nord-Fron	1,0560	26 065	27 524	1 459	8 601	-45
0517 Sel	1,1154	26 065	29 073	3 008	18 227	0
0519 Sør-Fron	1,1350	26 065	29 584	3 520	11 512	0
0520 Ringebu	1,1844	26 065	30 871	4 806	22 039	-2 025
0521 Øyer	1,0610	26 065	27 654	1 590	7 694	-90
0522 Gausdal	1,0658	26 065	27 780	1 715	10 590	-270
0528 Østre Toten	1,1096	26 065	28 922	2 858	41 732	-495
0529 Vestre Toten	1,0046	26 065	26 185	121	1 513	-135
0532 Jevnaker	1,0233	26 065	26 672	607	3 847	-945
0533 Lunner	0,9520	26 065	24 814	-1 251	-10 642	-468
0534 Gran	1,0828	26 065	28 224	2 159	28 092	-90
0536 Søndre Land	1,3831	26 065	36 051	9 986	59 997	-90
0538 Nordre Land	1,1195	26 065	29 178	3 114	21 319	0
0540 Sør-Aurdal	1,2836	26 065	33 456	7 391	24 131	0
0541 Etnedal	1,3478	26 065	35 129	9 064	12 663	0
0542 Nord-Aurdal	1,0911	26 065	28 439	2 374	15 292	0
0543 Vestre Slidre	1,0937	26 065	28 507	2 442	5 482	0
0544 Øystre Slidre	1,1753	26 065	30 633	4 568	14 226	0
0545 Vang	1,3706	26 065	35 724	9 659	15 580	0
Oppland	1,0739	26 065	27 991	1 927	352 899	-14 148
0602 Drammen	0,9428	26 065	24 574	-1 491	-85 216	-783
0604 Kongsberg	0,9859	26 065	25 698	-367	-8 531	-2 745
0605 Ringerike	1,0168	26 065	26 503	438	12 308	-2 925
0612 Hole	0,9660	26 065	25 179	-886	-4 633	-2 061

Tabell A-k: Utgiftsutjevningen m.m. for kommunene.

Kommune	Tilbake- føring samlet trekk <i>1 000 kr</i>	Nettovirkning frittst. og statl. skoler (kol. 6+7) <i>1 000 kr</i>	Sum utg.- utjevning m.m. (kol. 5+8) <i>1 000 kr</i>
	7	8	9
0418 Nord-Odal	759	561	18 229
0419 Sør-Odal	1 072	1 072	14 192
0420 Eidskog	1 029	1 029	34 853
0423 Grue	860	860	33 141
0425 Åsnes	1 218	1 218	39 008
0426 Våler	593	185	14 944
0427 Elverum	2 454	2 409	-4 077
0428 Trysil	1 096	1 096	38 254
0429 Åmot	645	645	13 376
0430 Stor-Elvdal	454	454	16 408
0432 Rendalen	384	384	21 373
0434 Engerdal	260	260	12 471
0436 Tolga	308	308	14 766
0437 Tynset	827	827	23 199
0438 Alvdal	372	372	10 776
0439 Folldal	279	279	10 699
0441 Os	352	352	15 519
Hedmark	26 620	-1 686	346 250
0501 Lillehammer	3 291	-4 089	-7 682
0502 Gjøvik	3 570	1 455	-14 021
0511 Dovre	441	441	12 610
0512 Lesja	369	369	16 231
0513 Skjåk	363	363	9 592
0514 Lom	371	371	9 262
0515 Vågå	568	568	14 489
0516 Nord-Fron	822	777	9 378
0517 Sel	892	892	19 119
0519 Sør-Fron	490	490	12 002
0520 Ringebu	717	-1 308	20 731
0521 Øyer	678	588	8 281
0522 Gausdal	868	598	11 189
0528 Østre Toten	2 138	1 643	43 375
0529 Vestre Toten	1 663	1 528	3 041
0532 Jevnaker	855	-90	3 758
0533 Lunner	1 068	600	-10 042
0534 Gran	1 859	1 769	29 861
0536 Søndre Land	1 097	1 007	61 003
0538 Nordre Land	1 011	1 011	22 331
0540 Sør-Aurdal	553	553	24 685
0541 Etnedal	248	248	12 911
0542 Nord-Aurdal	928	928	16 219
0543 Vestre Slidre	324	324	5 806
0544 Øystre Slidre	483	483	14 709
0545 Vang	292	292	15 871
Oppland	25 959	11 811	364 710
0602 Drammen	7 110	6 327	-78 889
0604 Kongsberg	3 024	279	-8 252
0605 Ringerike	3 768	843	13 151
0612 Hole	667	-1 395	-6 027

Tabell A-k: Utgiftsutjevningen m.m. for kommunene.

Kommune	Indeks- beregnet utgifts- behov	Gj.snitt beregnet utgifts- behov <i>kr. per innb.</i>	Beregnet utgifts- behov	Omfor- deling (kol. 3 - 2)	Omfor- deling <i>1 000 kr</i>	Trekk frittstående og statlige skoler <i>1 000 kr</i>
	1	2	3	4	5	6
0615 Flå	1,3253	26 065	34 544	8 480	8 598	0
0616 Nes	1,1228	26 065	29 265	3 200	11 151	0
0617 Gol	1,1217	26 065	29 236	3 171	13 873	-45
0618 Hemsedal	1,0975	26 065	28 607	2 542	4 852	0
0619 Ål	1,1572	26 065	30 163	4 098	19 140	-1 080
0620 Hol	1,0457	26 065	27 255	1 190	5 425	0
0621 Sigdal	1,1546	26 065	30 095	4 030	14 254	0
0622 Krødsherad	1,1880	26 065	30 964	4 899	10 537	0
0623 Modum	1,0304	26 065	26 856	792	9 928	-90
0624 Øvre Eiker	0,9996	26 065	26 055	-9	-147	-1 530
0625 Nedre Eiker	0,9408	26 065	24 521	-1 544	-33 229	-2 115
0626 Lier	0,9556	26 065	24 908	-1 157	-25 125	-918
0627 Røyken	0,9058	26 065	23 609	-2 455	-42 430	-1 053
0628 Hurum	1,0144	26 065	26 439	374	3 292	-3 915
0631 Flesberg	1,1173	26 065	29 121	3 056	7 693	0
0632 Rollag	1,4324	26 065	37 335	11 270	16 240	0
0633 Nore og Uvdal	1,2242	26 065	31 908	5 843	15 396	0
Buskerud	0,9927	26 065	25 873	-191	-46 625	-19 261
0701 Horten	0,9820	26 065	25 596	-469	-11 620	-2 880
0702 Holmestrand	0,9987	26 065	26 032	-33	-314	-1 540
0704 Tønsberg	0,9961	26 065	25 962	-103	-3 746	-12 898
0706 Sandefjord	0,9976	26 065	26 002	-63	-2 614	-7 758
0709 Larvik	1,0250	26 065	26 715	650	26 754	-2 610
0711 Svelvik	1,0097	26 065	26 317	252	1 622	-828
0713 Sande	1,0368	26 065	27 023	959	7 371	-765
0714 Hof	1,0639	26 065	27 729	1 664	5 073	-90
0716 Re	1,0638	26 065	27 729	1 664	13 614	-3 528
0719 Andebu	1,0595	26 065	27 614	1 549	7 876	-1 863
0720 Stokke	0,9791	26 065	25 519	-545	-5 463	-1 548
0722 Nøtterøy	0,9837	26 065	25 639	-426	-8 524	-8 910
0723 Tjøme	1,0216	26 065	26 628	563	2 580	-1 935
0728 Lardal	1,0742	26 065	28 000	1 935	4 680	-45
Vestfold	1,0065	26 065	26 234	169	37 289	-47 199
0805 Porsgrunn	0,9950	26 065	25 933	-132	-4 401	-630
0806 Skien	0,9819	26 065	25 593	-472	-23 930	-6 255
0807 Notodden	1,0960	26 065	28 566	2 501	30 915	-135
0811 Siljan	1,0631	26 065	27 711	1 646	3 904	0
0814 Bamble	0,9553	26 065	24 899	-1 166	-16 507	0
0815 Kragerø	1,0729	26 065	27 964	1 899	19 996	0
0817 Drangedal	1,1827	26 065	30 826	4 761	19 725	0
0819 Nome	1,1679	26 065	30 442	4 377	28 735	0
0821 Bø	0,9854	26 065	25 685	-379	-1 991	-225
0822 Sauherad	1,0902	26 065	28 416	2 351	10 165	-405
0826 Tinn	1,1262	26 065	29 354	3 289	20 985	-45
0827 Hjartdal	1,3731	26 065	35 788	9 723	15 878	0
0828 Seljord	1,0901	26 065	28 412	2 347	6 851	0
0829 Kvitseid	1,2548	26 065	32 707	6 642	17 256	0
0830 Nissedal	1,3270	26 065	34 588	8 523	12 001	0
0831 Fyresdal	1,3229	26 065	34 480	8 415	11 385	0

Tabell A-k: Utgiftsutjevningen m.m. for kommunene.

Kommune	Tilbake- føring samlet trekk <i>1 000 kr</i>	Nettovirkning frittst. og statl. skoler (kol. 6+7) <i>1 000 kr</i>	Sum utg- utjevning m.m. (kol. 5+8) <i>1 000 kr</i>
	7	8	9
0615 Flå	177	177	8 776
0616 Nes	516	516	11 667
0617 Gol	648	603	14 476
0618 Hemsedal	276	276	5 129
0619 Ål	713	-367	18 773
0620 Hol	629	629	6 054
0621 Sigdal	539	539	14 793
0622 Krødsherad	337	337	10 875
0623 Modum	1 705	1 615	11 543
0624 Øvre Eiker	2 062	532	385
0625 Nedre Eiker	2 672	557	-32 672
0626 Lier	2 740	1 821	-23 304
0627 Røyken	2 066	1 012	-41 418
0628 Hurum	1 178	-2 737	555
0631 Flesberg	371	371	8 064
0632 Rollag	272	272	16 512
0633 Nore og Uvdal	426	426	15 821
Buskerud	31 896	12 635	-33 990
0701 Horten	3 210	330	-11 290
0702 Holmestrand	1 266	-274	-588
0704 Tønsberg	4 791	-8 106	-11 852
0706 Sandefjord	5 435	-2 323	-4 937
0709 Larvik	5 565	2 955	29 708
0711 Svelvik	858	30	1 652
0713 Sande	1 052	287	7 658
0714 Hof	428	338	5 411
0716 Re	1 149	-2 380	11 234
0719 Andebu	711	-1 153	6 723
0720 Stokke	1 294	-254	-5 717
0722 Nøtterøy	2 599	-6 311	-14 835
0723 Tjøme	618	-1 317	1 262
0728 Lardal	343	298	4 978
Vestfold	29 318	-17 881	19 408
0805 Porsgrunn	4 386	3 756	-644
0806 Skien	6 566	311	-23 619
0807 Notodden	1 787	1 652	32 568
0811 Siljan	333	333	4 237
0814 Bamble	1 784	1 784	-14 723
0815 Kragerø	1 491	1 491	21 487
0817 Drangedal	647	647	20 372
0819 Nome	1 012	1 012	29 747
0821 Bø	683	458	-1 534
0822 Sauherad	622	217	10 382
0826 Tinn	948	903	21 888
0827 Hjartdal	296	296	16 174
0828 Seljord	420	420	7 271
0829 Kvitseid	430	430	17 686
0830 Nissedal	247	247	12 248
0831 Fyresdal	236	236	11 622

Tabell A-k: Utgiftsutjevningen m.m. for kommunene.

Kommune	Indeks- beregnet utgifts- behov	Gj.snitt beregnet utgifts- behov <i>kr. per innb.</i>	Beregnet utgifts- behov	Omfor- deling (kol. 3 - 2)	Omfor- deling <i>1 000 kr</i>	Trekk frittstående og statlige skoler <i>1 000 kr</i>
	1	2	3	4	5	6
0833 Tokke	1,2046	26 065	31 398	5 334	13 137	0
0834 Vinje	1,1886	26 065	30 981	4 916	18 474	0
Telemark	1,0421	26 065	27 163	1 098	182 579	-7 695
0901 Risør	1,1339	26 065	29 556	3 491	24 120	0
0904 Grimstad	0,9345	26 065	24 356	-1 709	-32 268	-2 028
0906 Arendal	0,9755	26 065	25 426	-639	-25 355	-6 750
0911 Gjerstad	1,2480	26 065	32 528	6 464	16 159	0
0912 Vegårshei	1,2004	26 065	31 287	5 222	9 682	-45
0914 Tvedestrand	1,0602	26 065	27 633	1 569	9 237	-90
0919 Froland	1,0124	26 065	26 388	324	1 512	-90
0926 Lillesand	0,9810	26 065	25 570	-495	-4 473	-1 620
0928 Birkenes	1,0754	26 065	28 031	1 966	8 533	-45
0929 Åmli	1,2774	26 065	33 294	7 229	13 020	-45
0935 Iveland	1,3160	26 065	34 302	8 237	9 506	-45
0937 Evje og Hornnes	1,0594	26 065	27 612	1 547	5 114	0
0938 Bygland	1,4283	26 065	37 228	11 163	14 814	0
0940 Valle	1,2857	26 065	33 513	7 448	10 308	0
0941 Bykle	1,2728	26 065	33 175	7 110	6 093	0
Aust-Agder	1,0244	26 065	26 702	637	66 001	-10 758
1001 Kristiansand	0,9529	26 065	24 838	-1 227	-93 321	-14 310
1002 Mandal	0,9970	26 065	25 986	-79	-1 102	-543
1003 Farsund	1,0068	26 065	26 242	178	1 684	-1 800
1004 Flekkefjord	1,1177	26 065	29 132	3 067	27 231	0
1014 Venesla	0,9949	26 065	25 932	-133	-1 647	-90
1017 Songdalen	1,0020	26 065	26 117	52	290	-1 125
1018 Søgne	0,9396	26 065	24 490	-1 575	-15 034	-5 670
1021 Marnardal	1,3688	26 065	35 677	9 612	20 829	0
1026 Åseral	1,4653	26 065	38 194	12 129	11 001	0
1027 Audnedal	1,3324	26 065	34 728	8 663	13 644	0
1029 Lindesnes	1,1032	26 065	28 754	2 689	12 058	0
1032 Lyngdal	1,0226	26 065	26 653	589	4 264	-3 195
1034 Hægebostad	1,2141	26 065	31 646	5 581	8 896	0
1037 Kvinesdal	1,1303	26 065	29 460	3 396	18 954	0
1046 Sirdal	1,2919	26 065	33 673	7 609	13 391	0
Vest-Agder	1,0050	26 065	26 196	131	21 139	-26 733
1101 Eigersund	1,1064	26 065	28 838	2 774	37 188	-9 810
1102 Sandnes	0,9065	26 065	23 628	-2 437	-140 430	-8 190
1103 Stavanger	0,9121	26 065	23 772	-2 292	-261 305	-11 655
1106 Haugesund	1,0017	26 065	26 108	44	1 376	-4 725
1111 Sokndal	1,1757	26 065	30 644	4 579	15 153	0
1112 Lund	1,0747	26 065	28 013	1 948	6 095	-90
1114 Bjerkreim	1,1184	26 065	29 151	3 086	7 600	-270
1119 Hå	1,0030	26 065	26 144	79	1 173	-1 980
1120 Klepp	0,9370	26 065	24 423	-1 642	-23 863	-1 395
1121 Time	0,9232	26 065	24 063	-2 001	-28 943	-2 250
1122 Gjesdal	0,9723	26 065	25 342	-722	-6 698	-315
1124 Sola	0,9022	26 065	23 514	-2 550	-50 580	-990
1127 Randaberg	0,9088	26 065	23 687	-2 378	-21 638	-585

Tabell A-k: Utgiftsutjevningen m.m. for kommunene.

Kommune	Tilbake- føring samlet trekk <i>1 000 kr</i>	Nettovirkning frittst. og statl. skoler (kol. 6+7) <i>1 000 kr</i>	Sum utg.- utjevning m.m. (kol. 5+8) <i>1 000 kr</i>
	7	8	9
0833 Tokke	392	392	13 528
0834 Vinje	589	589	19 063
Telemark	22 868	15 173	197 753
0901 Risør	1 034	1 034	25 154
0904 Grimstad	2 329	301	-31 968
0906 Arendal	5 107	-1 643	-26 997
0911 Gjerstad	412	412	16 571
0912 Vegårshei	294	249	9 931
0914 Tvedestrand	824	734	9 971
0919 Froland	624	534	2 046
0926 Lillesand	1 171	-449	-4 923
0928 Birkenes	616	571	9 104
0929 Åmli	304	259	13 278
0935 Iveland	200	155	9 661
0937 Evje og Hornnes	462	462	5 576
0938 Bygland	250	250	15 064
0940 Valle	235	235	10 542
0941 Bykle	144	144	6 237
Aust-Agder	14 005	3 247	69 248
1001 Kristiansand	9 565	-4 745	-98 066
1002 Mandal	1 843	1 300	198
1003 Farsund	1 259	-541	1 144
1004 Flekkefjord	1 309	1 309	28 540
1014 Venesla	1 632	1 542	-105
1017 Songdalen	735	-390	-101
1018 Søgne	1 184	-4 486	-19 521
1021 Marnardal	391	391	21 221
1026 Åseral	175	175	11 176
1027 Audnedal	277	277	13 921
1029 Lindesnes	653	653	12 711
1032 Lyngdal	978	-2 217	2 047
1034 Hægebostad	255	255	9 152
1037 Kvinesdal	833	833	19 787
1046 Sirdal	300	300	13 691
Vest-Agder	21 390	-5 343	15 796
1101 Eigersund	1 958	-7 852	29 336
1102 Sandnes	6 892	-1 298	-141 728
1103 Stavanger	13 720	2 065	-259 240
1106 Haugesund	4 168	-557	819
1111 Sokndal	513	513	15 666
1112 Lund	444	354	6 449
1114 Bjerkreim	364	94	7 694
1119 Hå	1 957	-23	1 150
1120 Klepp	1 797	402	-23 461
1121 Time	1 762	-488	-29 431
1122 Gjesdal	1 190	875	-5 823
1124 Sola	2 361	1 371	-49 209
1127 Randaberg	1 091	506	-21 132

Tabell A-k: Utgiftsutjevningen m.m. for kommunene.

Kommune	Indeks- beregnet utgifts- behov	Gj.snitt beregnet utgifts- behov <i>kr. per innb.</i>	Beregnet utgifts- behov	Omfor- deling (kol. 3 - 2)	Omfor- deling <i>1 000 kr</i>	Trekk frittstående og statlige skoler <i>1 000 kr</i>
	1	2	3	4	5	6
1129 Forsand	1,4176	26 065	36 948	10 884	11 994	0
1130 Strand	0,9905	26 065	25 816	-249	-2 597	0
1133 Hjelmeland	1,2079	26 065	31 482	5 418	14 822	0
1134 Suldal	1,2240	26 065	31 904	5 839	22 778	0
1135 Sauda	1,1165	26 065	29 100	3 036	14 629	0
1141 Finnøy	1,2712	26 065	33 134	7 069	19 595	-45
1142 Rennesøy	1,0743	26 065	28 002	1 937	6 489	0
1144 Kvitøy	1,3715	26 065	35 748	9 683	4 948	-45
1145 Bokn	1,3393	26 065	34 909	8 845	6 801	0
1146 Tysvær	1,0180	26 065	26 533	468	4 386	-360
1149 Karmøy	0,9652	26 065	25 158	-906	-34 050	-720
1151 Utsira	2,3693	26 065	61 755	35 690	7 602	0
1160 Vindafjord	1,0888	26 065	28 378	2 314	18 786	-135
Rogaland	0,9640	26 065	25 127	-938	-368 687	-43 560
1201 Bergen	0,9680	26 065	25 231	-834	-199 494	-71 107
1211 Etne	1,1220	26 065	29 244	3 179	12 412	0
1216 Sveio	1,0693	26 065	27 871	1 807	8 441	-45
1219 Bømlo	1,0610	26 065	27 654	1 589	17 209	0
1221 Stord	0,9291	26 065	24 217	-1 848	-30 518	-45
1222 Fitjar	1,0424	26 065	27 171	1 106	3 202	-408
1223 Tysnes	1,3154	26 065	34 285	8 220	23 221	0
1224 Kvinnherad	1,0865	26 065	28 319	2 254	29 576	-408
1227 Jondal	1,4109	26 065	36 775	10 710	11 545	0
1228 Odda	1,1270	26 065	29 376	3 311	24 428	0
1231 Ullensvang	1,2564	26 065	32 746	6 682	23 499	0
1232 Eidfjord	1,3016	26 065	33 927	7 862	7 186	0
1233 Ulvik	1,3732	26 065	35 792	9 727	11 312	0
1234 Granvin	1,4268	26 065	37 188	11 123	11 212	0
1235 Voss	1,0855	26 065	28 294	2 230	30 881	-45
1238 Kvam	1,1639	26 065	30 336	4 272	35 599	0
1241 Fusa	1,1820	26 065	30 808	4 743	17 591	-408
1242 Samnanger	1,1343	26 065	29 565	3 500	8 127	-453
1243 Os	0,9220	26 065	24 032	-2 032	-30 300	-1 810
1244 Austevoll	1,1357	26 065	29 602	3 537	15 743	0
1245 Sund	0,9737	26 065	25 378	-687	-3 803	-270
1246 Fjell	0,9163	26 065	23 884	-2 181	-43 720	-9 288
1247 Askøy	0,9564	26 065	24 928	-1 136	-25 023	-1 116
1251 Vaksdal	1,2316	26 065	32 101	6 037	25 076	0
1252 Modalen	1,7914	26 065	46 692	20 627	7 446	0
1253 Osterøy	1,0958	26 065	28 561	2 496	17 988	-2 250
1256 Meland	0,9885	26 065	25 766	-299	-1 754	-180
1259 Øygarden	1,0572	26 065	27 556	1 491	5 928	-225
1260 Radøy	1,1168	26 065	29 109	3 044	14 172	-225
1263 Lindås	1,0129	26 065	26 401	337	4 391	-1 485
1264 Austrheim	1,0883	26 065	28 365	2 300	5 812	0
1265 Fedje	1,5414	26 065	40 177	14 112	9 328	0
1266 Masfjorden	1,4395	26 065	37 519	11 454	19 392	-408
Hordaland	1,0057	26 065	26 212	147	66 107	-90 177
1401 Flora	1,0502	26 065	27 372	1 307	14 855	0

Tabell A-k: Utgiftsutjevningen m.m. for kommunene.

Kommune	Tilbake- føring samlet trekk <i>1 000 kr</i>	Nettovirkning frittst. og statl. skoler (kol. 6+7) <i>1 000 kr</i>	Sum utg- utjevning m.m. (kol. 5+8) <i>1 000 kr</i>
	7	8	9
1129 Forsand	206	206	12 200
1130 Strand	1 365	1 365	-1 233
1133 Hjelmeland	436	436	15 258
1134 Suldal	630	630	23 408
1135 Sauda	710	710	15 339
1141 Finnøy	465	420	20 015
1142 Rennesøy	475	475	6 964
1144 Kvitøy	92	47	4 995
1145 Bokn	136	136	6 937
1146 Tysvær	1 259	899	5 285
1149 Karmøy	4 785	4 065	-29 985
1151 Utsira	67	67	7 669
1160 Vindafjord	1 167	1 032	19 818
Rogaland	50 009	6 449	-362 239
1201 Bergen	30 557	-40 551	-240 044
1211 Etne	578	578	12 990
1216 Sveio	659	614	9 055
1219 Bømlo	1 516	1 516	18 725
1221 Stord	2 025	1 980	-28 538
1222 Fitjar	398	-10	3 192
1223 Tysnes	490	490	23 712
1224 Kvinnherad	1 881	1 473	31 050
1227 Jondal	201	201	11 746
1228 Odda	1 097	1 097	25 525
1231 Ullensvang	583	583	24 083
1232 Eidfjord	157	157	7 343
1233 Ulvik	211	211	11 523
1234 Granvin	190	190	11 402
1235 Voss	1 984	1 939	32 820
1238 Kvam	1 280	1 280	36 879
1241 Fusa	579	170	17 761
1242 Samnanger	348	-105	8 021
1243 Os	1 814	4	-30 296
1244 Austevoll	667	667	16 410
1245 Sund	711	441	-3 362
1246 Fjell	2 424	-6 865	-50 584
1247 Askøy	2 779	1 663	-23 360
1251 Vaksdal	675	675	25 751
1252 Modalen	85	85	7 532
1253 Osterøy	1 042	-1 208	16 781
1256 Meland	765	585	-1 170
1259 Øygarden	555	330	6 257
1260 Radøy	686	461	14 633
1263 Lindås	1 743	258	4 650
1264 Austrheim	363	363	6 175
1265 Fedje	134	134	9 463
1266 Masfjorden	322	-86	19 306
Hordaland	59 500	-30 677	35 430
1401 Flora	1 575	1 575	16 430

Tabell A-k: Utgiftsutjevningen m.m. for kommunene.

Kommune	Indeks- beregnet utgifts- behov	Gj.snitt beregnet utgifts- behov <i>kr. per innb.</i>	Beregnet utgifts- behov	Omfor- deling (kol. 3 - 2)	Omfor- deling <i>1 000 kr</i>	Trekk frittstående og statlige skoler <i>1 000 kr</i>
	1	2	3	4	5	6
1411 Gulen	1,3957	26 065	36 379	10 315	25 363	0
1412 Solund	1,5026	26 065	39 164	13 099	11 462	0
1413 Hyllestad	1,3301	26 065	34 669	8 604	13 130	0
1416 Høyanger	1,2081	26 065	31 489	5 425	24 421	0
1417 Vik	1,2929	26 065	33 699	7 634	21 995	0
1418 Balestrand	1,6314	26 065	42 522	16 457	23 550	0
1419 Leikanger	1,0062	26 065	26 226	161	355	0
1420 Sogndal	0,9502	26 065	24 766	-1 298	-8 821	-408
1421 Aurland	1,1471	26 065	29 898	3 833	6 835	0
1422 Lærdal	1,2343	26 065	32 172	6 108	13 180	0
1424 Årdal	1,0332	26 065	26 930	865	4 871	0
1426 Luster	1,1800	26 065	30 757	4 692	23 117	0
1428 Askvoll	1,3254	26 065	34 545	8 480	27 382	0
1429 Fjaler	1,2699	26 065	33 100	7 035	20 515	0
1430 Gaular	1,2440	26 065	32 424	6 359	17 481	0
1431 Jølster	1,1854	26 065	30 897	4 832	14 101	0
1432 Førde	0,9133	26 065	23 804	-2 261	-25 212	0
1433 Naustdal	1,1553	26 065	30 112	4 047	10 854	0
1438 Bremanger	1,2745	26 065	33 220	7 156	28 844	-408
1439 Vågsøy	1,0823	26 065	28 209	2 144	13 332	-900
1441 Selje	1,1559	26 065	30 127	4 062	12 182	0
1443 Eid	1,0265	26 065	26 755	691	3 981	0
1444 Hornindal	1,2888	26 065	33 593	7 528	9 011	0
1445 Gloppen	1,1809	26 065	30 779	4 714	27 310	0
1449 Stryn	1,1219	26 065	29 242	3 177	21 739	0
Sogn og Fjordane	1,1275	26 065	29 389	3 325	355 835	-1 716
1502 Molde	0,9585	26 065	24 982	-1 083	-26 120	-360
1503 Kristiansund	0,9988	26 065	26 033	-32	-544	0
1504 Ålesund	0,9367	26 065	24 415	-1 650	-66 493	-7 026
1511 Vanylven	1,2301	26 065	32 062	5 997	22 147	0
1514 Sande	1,2462	26 065	32 482	6 417	16 531	-135
1515 Herøy	1,0096	26 065	26 314	249	2 088	-1 620
1516 Ulstein	1,0237	26 065	26 682	617	4 195	-450
1517 Hareid	1,0269	26 065	26 766	701	3 267	-408
1519 Volda	1,0588	26 065	27 597	1 533	12 799	-765
1520 Ørsta	1,0445	26 065	27 226	1 161	11 878	-1 620
1523 Ørskog	1,2676	26 065	33 040	6 975	14 794	-45
1524 Norddal	1,3448	26 065	35 052	8 987	16 330	0
1525 Stranda	1,1184	26 065	29 150	3 085	14 207	0
1526 Stordal	1,2761	26 065	33 260	7 195	7 246	0
1528 Sykkylven	0,9892	26 065	25 783	-282	-2 097	-270
1529 Skodje	1,1141	26 065	29 039	2 975	10 700	-540
1531 Sula	1,0222	26 065	26 643	578	4 310	-765
1532 Giske	0,9751	26 065	25 415	-649	-4 280	-90
1534 Haram	1,0720	26 065	27 943	1 878	16 364	-135
1535 Vestnes	1,3579	26 065	35 392	9 327	59 601	-1 845
1539 Rauma	1,1303	26 065	29 460	3 395	24 905	0
1543 Nesset	1,2263	26 065	31 964	5 899	18 765	0
1545 Midsund	1,2191	26 065	31 775	5 710	11 073	0
1546 Sandøy	1,3581	26 065	35 399	9 334	11 892	0

Tabell A-k: Utgiftsutjevningen m.m. for kommunene.

Kommune	Tilbake- føring samlet trekk <i>1 000 kr</i>	Nettovirkning frittst. og statl. skoler (kol. 6+7) <i>1 000 kr</i>	Sum utg- utjevning m.m. (kol. 5+8) <i>1 000 kr</i>
	7	8	9
1411 Gulen	453	453	25 816
1412 Solund	173	173	11 635
1413 Hyllestad	268	268	13 398
1416 Høyanger	718	718	25 139
1417 Vik	492	492	22 486
1418 Balestrand	308	308	23 858
1419 Leikanger	293	293	648
1420 Sogndal	852	444	-8 377
1421 Aurland	270	270	7 105
1422 Lærdal	352	352	13 532
1424 Årdal	768	768	5 639
1426 Luster	767	767	23 884
1428 Askvoll	565	565	27 947
1429 Fjaler	489	489	21 004
1430 Gaular	451	451	17 932
1431 Jølster	456	456	14 557
1432 Førde	1 344	1 344	-23 868
1433 Naustdal	409	409	11 263
1438 Bremanger	678	270	29 114
1439 Vågsøy	888	-12	13 320
1441 Selje	457	457	12 640
1443 Eid	781	781	4 763
1444 Hornindal	204	204	9 215
1445 Gloppen	903	903	28 213
1449 Stryn	1 013	1 013	22 752
Sogn og Fjordane	15 926	14 210	370 045
1502 Molde	3 051	2 691	-23 429
1503 Kristiansund	2 244	2 244	1 700
1504 Ålesund	4 981	-2 045	-68 538
1511 Vanylven	599	599	22 746
1514 Sande	424	289	16 819
1515 Herøy	1 117	-503	1 586
1516 Ulstein	918	468	4 663
1517 Hareid	631	223	3 491
1519 Volda	1 167	402	13 201
1520 Ørsta	1 411	-209	11 668
1523 Ørskog	355	310	15 104
1524 Norddal	322	322	16 652
1525 Stranda	680	680	14 887
1526 Stordal	170	170	7 415
1528 Sykkylven	972	702	-1 395
1529 Skodje	529	-11	10 689
1531 Sula	1 005	240	4 550
1532 Giske	848	758	-3 522
1534 Haram	1 233	1 098	17 462
1535 Vestnes	1 145	-700	58 901
1539 Rauma	1 094	1 094	25 999
1543 Nesset	515	515	19 280
1545 Midsund	312	312	11 385
1546 Sandøy	228	228	12 120

Tabell A-k: Utgiftsutjevningen m.m. for kommunene.

Kommune	Indeks- beregnet utgifts- behov	Gj.snitt beregnet utgifts- behov <i>kr. per innb.</i>	Beregnet utgifts- behov	Omfor- deling (kol. 3 - 2)	Omfor- deling <i>1 000 kr</i>	Trekk frittstående og statlige skoler <i>1 000 kr</i>
	1	2	3	4	5	6
1547 Aukra	1,1121	26 065	28 988	2 923	8 915	0
1548 Fræna	1,0604	26 065	27 639	1 574	14 201	-180
1551 Eide	1,0968	26 065	28 589	2 524	8 340	0
1554 Averøy	1,0664	26 065	27 796	1 731	9 429	0
1556 Frei	0,9942	26 065	25 914	-151	-801	0
1557 Gjemnes	1,1921	26 065	31 071	5 006	13 515	0
1560 Tingvoll	1,2783	26 065	33 319	7 254	22 523	0
1563 Sunndal	1,0310	26 065	26 871	807	5 945	0
1566 Surnadal	1,1540	26 065	30 080	4 015	24 732	0
1567 Rindal	1,2628	26 065	32 914	6 850	14 391	0
1571 Halså	1,3861	26 065	36 129	10 064	17 079	0
1573 Smøla	1,2509	26 065	32 605	6 540	14 355	-408
1576 Aure	1,2279	26 065	32 006	5 941	21 543	0
Møre og Romsdal	1,0561	26 065	27 527	1 462	357 724	-16 662
1601 Trondheim	0,9032	26 065	23 541	-2 524	-394 130	-26 456
1612 Hemne	1,0447	26 065	27 229	1 164	4 980	0
1613 Snillfjord	1,5306	26 065	39 894	13 829	14 188	0
1617 Hitra	1,2260	26 065	31 956	5 891	23 711	0
1620 Frøya	1,1908	26 065	31 039	4 974	20 464	0
1621 Ørland	1,0204	26 065	26 597	532	2 735	-855
1622 Agdenes	1,4310	26 065	37 298	11 233	20 209	0
1624 Rissa	1,1547	26 065	30 097	4 032	25 937	-543
1627 Bjugn	1,1242	26 065	29 302	3 237	15 166	-990
1630 Åfjord	1,2305	26 065	32 072	6 007	20 046	0
1632 Roan	1,5074	26 065	39 291	13 226	14 205	0
1633 Osen	1,4660	26 065	38 211	12 146	12 777	0
1634 Oppdal	1,0603	26 065	27 637	1 572	10 177	-1 485
1635 Rennebu	1,2509	26 065	32 604	6 540	17 395	0
1636 Meldal	1,3162	26 065	34 307	8 242	32 426	0
1638 Orkdal	0,9934	26 065	25 894	-171	-1 796	0
1640 Røros	1,1146	26 065	29 051	2 986	16 829	0
1644 Holtålen	1,3090	26 065	34 119	8 054	17 171	0
1648 Midtre Gauldal	1,1567	26 065	30 150	4 085	23 680	0
1653 Melhus	0,9741	26 065	25 389	-676	-9 443	-513
1657 Skaun	0,9994	26 065	26 048	-17	-103	-90
1662 Klæbu	1,0104	26 065	26 336	271	1 431	-603
1663 Malvik	0,9247	26 065	24 103	-1 962	-23 729	-1 503
1664 Selbu	1,1969	26 065	31 196	5 132	20 465	-45
1665 Tydal	1,3168	26 065	34 323	8 258	7 449	0
Sør-Trøndelag	0,9848	26 065	25 669	-395	-107 760	-33 083
1702 Steinkjer	1,0321	26 065	26 901	836	17 167	-1 845
1703 Namsos	1,0301	26 065	26 849	785	9 805	-1 800
1711 Meråker	1,2178	26 065	31 742	5 677	14 533	0
1714 Stjørdal	1,0016	26 065	26 106	41	801	-3 348
1717 Frosta	1,1526	26 065	30 042	3 978	9 916	0
1718 Leksvik	1,2579	26 065	32 788	6 723	23 584	-408
1719 Levanger	0,9989	26 065	26 035	-30	-537	-6 570
1721 Verdal	1,0190	26 065	26 561	496	6 856	-990
1723 Mosvik	1,4213	26 065	37 045	10 980	9 750	-180

Tabell A-k: Utgiftsutjevningen m.m. for kommunene.

Kommune	Tilbake- føring samlet trekk 1 000 kr 7	Nettovirkning frittst. og statl. skoler (kol. 6+7) 1 000 kr 8	Sum utg- utjevning m.m. (kol. 5+8) 1 000 kr 9
1547 Aukra	448	448	9 362
1548 Fræna	1 263	1 083	15 283
1551 Eide	478	478	8 818
1554 Averøy	767	767	10 196
1556 Frei	695	695	-105
1557 Gjemnes	425	425	13 940
1560 Tingvoll	524	524	23 047
1563 Sunndal	1 003	1 003	6 948
1566 Surnadal	938	938	25 670
1567 Rindal	350	350	14 741
1571 Halså	310	310	17 390
1573 Smøla	362	-46	14 309
1576 Aure	588	588	22 130
Møre og Romsdal	34 101	17 439	375 163
1601 Trondheim	18 612	-7 844	-401 973
1612 Hemne	590	590	5 569
1613 Snillfjord	207	207	14 396
1617 Hitra	651	651	24 363
1620 Frøya	647	647	21 111
1621 Ørland	692	-163	2 571
1622 Agdenes	340	340	20 548
1624 Rissa	980	437	26 375
1627 Bjugn	695	-295	14 871
1630 Åfjord	542	542	20 588
1632 Roan	214	214	14 419
1633 Osen	204	204	12 981
1634 Oppdal	906	-579	9 598
1635 Rennebu	439	439	17 835
1636 Meldal	683	683	33 109
1638 Orkdal	1 378	1 378	-418
1640 Røros	829	829	17 658
1644 Holtålen	368	368	17 539
1648 Midtre Gauldal	885	885	24 565
1653 Melhus	1 797	1 283	-8 160
1657 Skaun	800	710	606
1662 Klæbu	704	101	1 531
1663 Malvik	1 476	-27	-23 756
1664 Selbu	630	585	21 050
1665 Tydal	157	157	7 606
Sør-Trøndelag	35 423	2 340	-105 420
1702 Steinkjer	2 796	951	18 117
1703 Namsos	1 699	-101	9 704
1711 Meråker	411	411	14 945
1714 Stjørdal	2 586	-763	38
1717 Frosta	379	379	10 295
1718 Leksvik	582	174	23 758
1719 Levanger	2 373	-4 197	-4 734
1721 Verdal	1 858	868	7 724
1723 Mosvik	167	-13	9 737

Tabell A-k: Utgiftsutjevningen m.m. for kommunene.

Kommune	Indeks- beregnet utgifts- behov	Gj.snitt beregnet utgifts- behov <i>kr. per innb.</i>	Beregnet utgifts- behov	Omfor- deling (kol. 3 - 2)	Omfor- deling <i>1 000 kr</i>	Trekk frittstående og statlige skoler <i>1 000 kr</i>
	1	2	3	4	5	6
1724 Verran	1,2544	26 065	32 697	6 632	17 707	-315
1725 Namdalseid	1,3395	26 065	34 914	8 849	15 761	-45
1729 Inderøy	1,0842	26 065	28 261	2 196	12 973	-45
1736 Snåsa	1,2752	26 065	33 237	7 172	16 210	-1 440
1738 Lierne	1,4191	26 065	36 989	10 924	16 484	0
1739 Røyrvik	1,4820	26 065	38 627	12 563	6 809	0
1740 Namsskogan	1,5093	26 065	39 340	13 275	12 492	0
1742 Grong	1,2387	26 065	32 286	6 221	15 435	0
1743 Høylandet	1,4256	26 065	37 159	11 094	13 835	0
1744 Overhalla	1,1318	26 065	29 501	3 436	11 945	0
1748 Fosnes	1,5835	26 065	41 274	15 209	10 905	0
1749 Flatanger	1,4215	26 065	37 050	10 985	13 237	-1 215
1750 Vikna	1,1034	26 065	28 759	2 695	10 814	0
1751 Nærøy	1,1735	26 065	30 586	4 521	23 661	0
1755 Leka	1,5214	26 065	39 655	13 590	8 276	0
Nord-Trøndelag	1,0891	26 065	28 388	2 323	298 419	-18 201
1804 Bodø	0,8975	26 065	23 393	-2 672	-118 656	-585
1805 Narvik	0,9895	26 065	25 791	-273	-5 060	0
1811 Bindal	1,4719	26 065	38 364	12 300	21 869	0
1812 Sømna	1,2308	26 065	32 079	6 015	12 480	0
1813 Brønnøy	1,1415	26 065	29 754	3 689	27 979	0
1815 Vega	1,2859	26 065	33 517	7 452	10 105	0
1816 Vevelstad	1,5924	26 065	41 505	15 440	8 091	0
1818 Herøy	1,2880	26 065	33 571	7 506	13 053	0
1820 Alstahaug	1,0085	26 065	26 286	221	1 637	-45
1822 Leirfjord	1,2793	26 065	33 344	7 279	15 694	0
1824 Vefsn	1,0185	26 065	26 547	483	6 509	0
1825 Grane	1,3284	26 065	34 624	8 559	13 215	-90
1826 Hattfjelldal	1,3186	26 065	34 369	8 304	12 705	-543
1827 Dønna	1,3987	26 065	36 457	10 392	15 879	-990
1828 Nesna	1,2609	26 065	32 864	6 800	12 246	0
1832 Hemnes	1,2055	26 065	31 420	5 355	24 452	0
1833 Rana	0,9829	26 065	25 618	-446	-11 303	-45
1834 Lurøy	1,6042	26 065	41 813	15 749	31 938	0
1835 Træna	1,6889	26 065	44 021	17 957	7 973	0
1836 Rødøy	1,5589	26 065	40 632	14 567	21 021	0
1837 Meløy	1,1657	26 065	30 383	4 318	29 188	0
1838 Gildeskål	1,4123	26 065	36 811	10 746	23 405	0
1839 Beiarn	1,3190	26 065	34 380	8 315	9 687	0
1840 Saltdal	1,3316	26 065	34 708	8 643	41 487	0
1841 Fauske	0,9881	26 065	25 755	-310	-2 957	-810
1845 Sørfold	1,3293	26 065	34 649	8 584	18 482	0
1848 Steigen	1,3103	26 065	34 152	8 087	22 661	0
1849 Hamarøy	1,4249	26 065	37 138	11 074	20 331	0
1850 Tysfjord	1,4150	26 065	36 881	10 816	23 255	0
1851 Lødingen	1,2411	26 065	32 350	6 285	14 763	0
1852 Tjeldsund	1,4118	26 065	36 797	10 732	15 251	0
1853 Evenes	1,3661	26 065	35 607	9 543	13 522	0
1854 Ballangen	1,1966	26 065	31 190	5 125	14 022	0
1856 Røst	1,4681	26 065	38 267	12 202	7 346	0

Tabell A-k: Utgiftsutjevningen m.m. for kommunene.

Kommune	Tilbake- føring samlet trekk <i>1 000 kr</i>	Nettovirkning frittst. og statl. skoler (kol. 6+7) <i>1 000 kr</i>	Sum utg.- utjevning m.m. (kol. 5+8) <i>1 000 kr</i>
	7	8	9
1724 Verran	442	127	17 834
1725 Namdalseid	315	270	16 031
1729 Inderøy	845	800	13 773
1736 Snåsa	380	-1 060	15 150
1738 Lierne	283	283	16 767
1739 Røyrvik	106	106	6 915
1740 Namsskogan	187	187	12 679
1742 Grong	406	406	15 840
1743 Høylandet	235	235	14 069
1744 Overhalla	519	519	12 464
1748 Fosnes	150	150	11 055
1749 Flatanger	226	-989	12 248
1750 Vikna	584	584	11 398
1751 Nærøy	810	810	24 471
1755 Leka	122	122	8 399
Nord-Trøndelag	18 461	260	298 678
1804 Bodø	5 260	4 675	-113 981
1805 Narvik	2 417	2 417	-2 643
1811 Bindal	345	345	22 214
1812 Sømna	337	337	12 817
1813 Brønnøy	1 143	1 143	29 122
1815 Vega	230	230	10 336
1816 Vevelstad	110	110	8 201
1818 Herøy	296	296	13 349
1820 Alstahaug	985	940	2 577
1822 Leirfjord	364	364	16 058
1824 Vefsn	1 813	1 813	8 321
1825 Grane	271	181	13 396
1826 Hattfjelldal	266	-277	12 428
1827 Dønna	282	-708	15 171
1828 Nesna	300	300	12 546
1832 Hemnes	726	726	25 178
1833 Rana	3 284	3 239	-8 064
1834 Lurøy	429	429	32 367
1835 Træna	99	99	8 072
1836 Rødøy	297	297	21 318
1837 Meløy	1 040	1 040	30 228
1838 Gildeskål	406	406	23 811
1839 Beiarn	203	203	9 890
1840 Saltdal	843	843	42 331
1841 Fauske	1 245	435	-2 522
1845 Sørfold	378	378	18 859
1848 Steigen	484	484	23 145
1849 Hamarøy	345	345	20 676
1850 Tysfjord	401	401	23 656
1851 Lødingen	385	385	15 148
1852 Tjeldsund	265	265	15 516
1853 Evenes	255	255	13 777
1854 Ballangen	432	432	14 454
1856 Røst	117	117	7 462

Tabell A-k: Utgiftsutjevningen m.m. for kommunene.

Kommune	Indeks- beregnet utgifts- behov	Gj.snitt beregnet utgifts- behov <i>kr. per innb.</i>	Beregnet utgifts- behov	Omfor- deling (kol. 3 - 2)	Omfor- deling <i>1 000 kr</i>	Trekk frittstående og statlige skoler <i>1 000 kr</i>
	1	2	3	4	5	6
1857 Værøy	1,4415	26 065	37 571	11 506	8 549	0
1859 Flakstad	1,3306	26 065	34 681	8 616	12 666	-1 935
1860 Vestvågøy	1,0749	26 065	28 017	1 952	21 014	-45
1865 Vågan	1,0525	26 065	27 434	1 369	12 367	-2 160
1866 Hadsel	1,0776	26 065	28 088	2 023	16 263	0
1867 Bø	1,3163	26 065	34 308	8 243	24 754	0
1868 Øksnes	1,1269	26 065	29 374	3 309	15 055	0
1870 Sortland	1,0827	26 065	28 221	2 156	20 564	0
1871 Andøy	1,1759	26 065	30 648	4 583	24 480	0
1874 Moskenes	1,2538	26 065	32 680	6 615	7 945	0
Nordland	1,0868	26 065	28 328	2 263	535 927	-7 248
1901 Harstad	0,9476	26 065	24 699	-1 366	-31 564	-45
1902 Tromsø	0,8593	26 065	22 398	-3 667	-229 412	-10 755
1911 Kvæfjord	1,8431	26 065	48 040	21 975	67 507	0
1913 Skånland	1,2436	26 065	32 413	6 348	18 753	0
1915 Bjarkøy	1,8065	26 065	47 085	21 021	11 246	0
1917 Ibestad	1,4010	26 065	36 516	10 451	17 234	-1 530
1919 Gratangen	1,4426	26 065	37 602	11 537	14 629	0
1920 Lavangen	1,4809	26 065	38 599	12 535	12 898	0
1922 Bardu	1,0223	26 065	26 647	582	2 254	-45
1923 Salangen	1,2003	26 065	31 285	5 220	11 713	0
1924 Målselv	1,0440	26 065	27 212	1 147	7 637	-1 260
1925 Sørreisa	1,0508	26 065	27 389	1 324	4 409	0
1926 Dyrøy	1,4472	26 065	37 720	11 655	15 012	0
1927 Tranøy	1,4152	26 065	36 886	10 821	17 660	0
1928 Torsken	1,5774	26 065	41 113	15 048	15 545	0
1929 Berg	1,5253	26 065	39 757	13 693	13 884	0
1931 Lenvik	1,0551	26 065	27 501	1 437	15 852	-45
1933 Balsfjord	1,1704	26 065	30 506	4 441	24 694	-2 115
1936 Karlsøy	1,2586	26 065	32 804	6 739	15 985	0
1938 Lyngen	1,2582	26 065	32 794	6 729	21 251	-1 305
1939 Storfjord	1,1435	26 065	29 805	3 741	7 234	0
1940 Kåfjord	1,2262	26 065	31 960	5 895	13 488	0
1941 Skjervøy	1,1188	26 065	29 162	3 097	9 301	0
1942 Nordreisa	1,1416	26 065	29 756	3 691	17 509	-1 170
1943 Kvænangen	1,4757	26 065	38 463	12 398	17 369	-180
Troms	1,0282	26 065	26 799	734	112 090	-18 450
2002 Vardø	1,0696	26 065	27 878	1 813	4 290	0
2003 Vadsø	0,9587	26 065	24 989	-1 075	-6 647	0
2004 Hammerfest	0,9278	26 065	24 184	-1 881	-17 422	0
2011 Kautokeino	1,0325	26 065	26 912	847	2 539	0
2012 Alta	0,9917	26 065	25 847	-217	-3 832	-5 355
2014 Loppa	1,4327	26 065	37 342	11 278	14 277	0
2015 Hasvik	1,2928	26 065	33 697	7 633	8 007	0
2017 Kvalsund	1,3819	26 065	36 019	9 954	10 750	0
2018 Måsøy	1,2530	26 065	32 660	6 595	9 187	0
2019 Nordkapp	1,0762	26 065	28 051	1 986	6 781	0
2020 Porsanger	1,0156	26 065	26 472	407	1 749	0
2021 Karasjok	1,0660	26 065	27 784	1 719	4 944	0

Tabell A-k: Utgiftsutjevningen m.m. for kommunene.

Kommune	Tilbake- føring samlet trekk <i>1 000 kr</i>	Nettovirkning frittst. og statl. skoler (kol. 6+7) <i>1 000 kr</i>	Sum utg.- utjevning m.m. (kol. 5+8) <i>1 000 kr</i>
	7	8	9
1857 Værøy	141	141	8 691
1859 Flakstad	258	-1 677	10 989
1860 Vestvågøy	1 527	1 482	22 496
1865 Vågan	1 255	-905	11 461
1866 Hadsel	1 143	1 143	17 406
1867 Bø	522	522	25 276
1868 Øksnes	677	677	15 731
1870 Sortland	1 363	1 363	21 927
1871 Andøy	829	829	25 309
1874 Moskenes	199	199	8 144
Nordland	33 966	26 718	562 645
1901 Harstad	2 890	2 845	-28 719
1902 Tromsø	7 094	-3 661	-233 073
1911 Kvæfjord	747	747	68 254
1913 Skånland	485	485	19 238
1915 Bjarkøy	128	128	11 374
1917 Ibestad	305	-1 225	16 009
1919 Gratangen	241	241	14 871
1920 Lavangen	201	201	13 099
1922 Bardu	523	478	2 731
1923 Salangen	355	355	12 069
1924 Målselv	917	-343	7 294
1925 Sørreisa	462	462	4 871
1926 Dyrøy	246	246	15 258
1927 Tranøy	305	305	17 964
1928 Torsken	215	215	15 760
1929 Berg	204	204	14 088
1931 Lenvik	1 536	1 491	17 344
1933 Balsfjord	859	-1 256	23 438
1936 Karlsøy	394	394	16 379
1938 Lyngen	524	-781	20 470
1939 Storfjord	292	292	7 526
1940 Kåfjord	370	370	13 858
1941 Skjervøy	443	443	9 745
1942 Nordreisa	715	-455	17 054
1943 Kvænangen	273	93	17 462
Troms	20 724	2 274	114 363
2002 Vardø	334	334	4 624
2003 Vadsø	782	782	-5 865
2004 Hammerfest	1 134	1 134	-16 288
2011 Kautokeino	408	408	2 947
2012 Alta	2 307	-3 048	-6 880
2014 Loppa	239	239	14 517
2015 Hasvik	179	179	8 186
2017 Kvalsund	197	197	10 947
2018 Måsøy	230	230	9 417
2019 Nordkapp	485	485	7 266
2020 Porsanger	576	576	2 325
2021 Karasjok	405	405	5 349

Tabell A-k: Utgiftsutjevningen m.m. for kommunene.

Kommune	Indeks- beregnet utgifts- behov	Gj.snitt beregnet utgifts- behov <i>kr. per innb.</i>	Beregnet utgifts- behov	Omfor- deling (kol. 3 - 2)	Omfor- deling <i>1 000 kr</i>	Trekk frittstående og statlige skoler <i>1 000 kr</i>
	<i>1</i>	<i>2</i>	<i>3</i>	<i>4</i>	<i>5</i>	<i>6</i>
2022 Lebesby	1,2435	26 065	32 410	6 346	9 074	0
2023 Gamvik	1,3937	26 065	36 327	10 262	11 432	0
2024 Berlevåg	1,2863	26 065	33 528	7 463	8 456	0
2025 Tana	1,1718	26 065	30 542	4 477	13 597	-3 021
2027 Nesseby	1,4649	26 065	38 183	12 118	10 918	0
2028 Båtsfjord	1,0273	26 065	26 776	711	1 553	0
2030 Sør-Varanger	1,0360	26 065	27 004	939	8 887	0
Finnmark	1,0517	26 065	27 413	1 349	98 541	-8 376
Hele landet	1,0000	26 065	26 065	0	0	-607 872

Tabell A-k: Utgiftsutjevningen m.m. for kommunene.

Kommune	Tilbake- føring samlet trekk <i>1 000 kr</i>	Nettovirkning frittst. og statl. skoler (kol. 6+7) <i>1 000 kr</i>	Sum utg.- utjevning m.m. (kol. 5+8) <i>1 000 kr</i>
	7	8	9
2022 Lebesby	235	235	9 309
2023 Gamvik	205	205	11 637
2024 Berlevåg	192	192	8 648
2025 Tana	470	-2 551	11 046
2027 Nesseby	174	174	11 092
2028 Båtsfjord	296	296	1 850
2030 Sør-Varanger	1 294	1 294	10 181
Finnmark	10 142	1 766	100 307
Hele landet	607 872	0	0

Tabell B-k

Samlet overgangsordning. Kommunene

Kolonne 1 til 3 viser innlemminger av øremerkede tilskudd og korreksjoner som følge av oppgaveendringer m.v. i 2006 (i 2005-kroner). Kolonne 4 viser summen av alle endringene. Vi gjør oppmerksom på at beløpene er prisjustert, men at dette ikke framgår særskilt av tabell B. Priskompensasjonsbeløpene knyttet til saker i tabell B blir lagt på post 60.

Oversikt over oppgaveendringer og innlemminger i 2006

Kol.	Oppgaveendringer, innlemminger, systemendringer m.m.	Departement	Beløp (i 1000 kr)
1	Tilskudd til vertskommuner	HOD	10 169
2	Supplerende stønad for eldre med kort botid i Norge	ASD	-159 533
3	Summen av sju endringer	DIV	188 115
4	Sum overgangsordning 2006		38 751

Kolonne 1 – Reduksjon i verskommunetilskuddet

Formålet med vertskommunetilskuddet, som har eksistert siden 1993, er å skjerme 33 vertskommuner for tidligere HVPU-institusjoner mot omfordelingsvirkninger i inntektssystemet. Det skal i budsjettet for 2006 foretas en reduksjon av vertskommunetilskuddet fra kap. 761, post 61, som følge av frafall av brukere. Reduksjon i det øremerkede tilskuddet for 2006 er basert på telling per 1. januar 2005, og omhandler 28 brukere som falt fra i 2004. Rammetilskuddet øker som følge av dette med om lag 10,2 millioner kroner. Midlene inngår i overgangsordningen.

Kolonne 2 – Supplerende stønad for eldre med kort botid i Norge

Fra 1. januar 2006 innføres det en supplerende stønadsordning for personer over 67 år med kort botid i Norge og tilsvarende redusert pensjon fra Folketrygden. Formålet er å avlaste kommunene for sosialhjelpsutgifter til den aktuelle gruppen og å unngå at den enkelte blir varig mottaker av sosialhjelp. Dette antas også å lette bosettingen i kommunene av eldre personer fra asylmottakene. Som følge av omleggingen trekkes det ut 159,5 millioner kroner fra rammetilskuddet til kommunene i 2006. Midlene overføres til Arbeids- og sosialdepartementets budsjett, kap. 667, post 70. Uttrekket fordeles etter kostnadsnøkkelen.

Kolonne 3 - Summen av sju øvrige endringer

Kolonnen består av sju korreksjoner som alle er fordelt etter kostnadsnøkkelen til kommunene, til sammen om lag 38, 8 millioner kroner. Fordeling etter kostnadsnøkkelen betyr at den kortsiktige og langsiktige fordelingen blir den samme. Under følger en omtale av de ulike sakene:

- Gruppe- og representantstøtten til politiske partier foreslås overført fra kap. 1530, post 72 til rammetilskuddet til kommunene fra og med 2006. Rammetilskuddet til kommunene øker som følge av dette med 19, 4 millioner kroner i 2006. Midlene er fordelt etter kostnadsnøkkelen.
- Fra 1. januar 2006 innføres samme finansieringsordning for incestsentre som i dag gjelder for krisesentrene, jf. behandlingen av St. melding nr. 13 (2004-2005) *Om incestsentra – tilbud, finansiering og forvaltning*. Tilskudd fra kommunene og helseforetakene skal reduseres og utgjøre 20 prosent av den offentlige støtten til incestsenter, mens det statlige øremerkede tilskuddet skal utgjøre 80 prosent. I denne forbindelse gjennomføres det et uttrekk fra kommunenes rammetilskudd på 7,6 millioner kroner. Uttrekket er fordelt etter kostnadsnøkkelen. Midlene overføres til Barne- og familiedepartementets kap. 840, post 61 Tilskudd til Incestsentre.
- Som følge av at tallet på elever i frittstående og statlige skoler øker, blir rammetilskuddet til kommunene redusert med 32,3 millioner kroner. Uttrekket er fordelt mellom kommunene etter kostnadsnøkkelen.
- I 2005 ble rammetilskuddet økt med 133,8 millioner kroner som følge av økt timetall i grunnskolen fra høsten 2005. Tiltaket har 5/12 effekt i 2005. Helårseffekten er 322 millioner kroner. I 2006 er derfor ytterligere 188,2 millioner kroner lagt inn i rammetilskuddet. Delkostnadsnøkkelen for grunnskolen er gitt økt vekt i forhold til helårsvirkningen av vedtaket, jf. omtale i St. prp. nr. 60 (2004-2005).
- I 2005 var det satt av 7 millioner kroner innenfor skjønnsrammen til styrking av tospråklighetssamarbeid i samiske kommuner (og fylkeskommuner). Midlene bevilges i 2006 over Sametingets budsjett. Rammetilskuddet i 2006 reduseres tilsvarende med 7 millioner kroner. Uttrekket fordeles mellom kommunene etter kostnadsnøkkelen.
- I 2006 trekkes 2,9 millioner kroner ut av rammetilskuddet knyttet til investering i samiske bokbusser. Midlene overføres til Sametingets budsjett. Uttrekket fordeles mellom kommunene etter kostnadsnøkkelen.
- For 2006 foreslås en omlegging av finansieringssystemet for erstatningsutbetalinger til pasienter. Forslaget innebærer at regionale helseforetak, kommuner og fylkeskommuner vil få utgifter til erstatninger for skader som har inntruffet før Pasientskadeloven trådte i kraft, 1. januar 2003. Som følge av denne omleggingen overføres 30, 1 millioner kroner fra kap. 772, post 50 til rammetilskuddet til kommunene i 2006. Beløpet som tilsvarer kommunenes økte utgifter knyttet til pasientskadeerstatning fordeles etter kostnadsnøkkelen.

Kolonne 4 – Sum av innlemminger og korreksjoner m.v. 2006

Kolonnen viser summen av kolonnene 1 til 3.

Kolonne 5 – Andel beregnet utgiftsbehov

Indeks fra tabell D-k, kolonne 21, multiplisert med andel innbyggere (tabell D-k, kolonne 1). Tall i promille.

Kolonne 6 – Fordeling etter inntektssystemets kriterier

Landssum av kolonne 4, multiplisert med kolonne 5.

Kolonne 7 – Overgangsordning for 2006

Differanse kolonne 4 og 6.

Kolonne 8 – Overgangsordning for 2006, 1. års virkning

80 prosent av kolonne 7, 1. års virkning i overgangsordningen.

Kolonne 9 – Overgangsordning for 2005, rettet, 2. års virkning

60 prosent av kolonne 7 i tabell B-k, i *Revidert beregningsteknisk dokumentasjon* for inntektssystemet 2005 (sommer 2005).

Det er foretatt en oppretting av overgangsordningen for 2005 på grunn av en tidligere beregningsfeil. I *Revidert beregningsteknisk dokumentasjon* for inntektssystemet 2005 ble ”Summen av seks endringer” (kolonne 3 i tabell B-k) ikke fordelt etter den oppdaterte kostnadsnøkkelen for 2005 som inkluderer befolkningstallet fra 1. januar 2005, men etter den gamle, ikke oppdaterte kostnadsnøkkelen for 2005. Dette medfører at overgangsordningen for 2005 (kolonne 7 i tabell B-k) er beregnet på feil grunnlag. Feilen gir bare mindre omfordelingseffekter og vil bli rettet i løpet av høsten 2005, slik at rammetilskuddet som utbetales i 2005 ikke påvirkes av feilen.

Kolonne 10 – Overgangsordning 2004, ekskl. moms, 3. års virkning.

40 prosent av overgangsordningen 2004 fratrukket overgangsordningen 2004 for moms.

Det er blitt foretatt enkelte rettinger i overgangsordningen for 2004. For en nærmere omtale av disse endringer henvises det til *Revidert beregningsteknisk dokumentasjon* for inntektssystemet 2005.

Kolonne 11 – Korrigert inngående fordeling, uttrekk moms fra 2004

For å få en mer rettferdig fordeling av det samlede momsuttrekket på de ulike kommunene, vil overgangsordningen bli justert fra og med 2005. Det innebærer at departementet har beregnet et nytt kortsiktig uttrekk for alle kommuner basert på de faktiske tallene for 2004.

I beregningen er det tatt utgangspunkt i hvor mye kompensasjon for merverdiavgift kommunal forvaltning (kommunekassen, kommunale foretak og interkommunale samarbeid etter kommuneloven § 27) har fått i 2004, for anskaffelser i driftsregnskapet. Ut fra dette er sum kompensasjon fra anskaffelser i investeringsregnskapet fordelt forholdsmessig på den enkelte kommune. Kompensasjon i 2004 til interkommunale selskaper, kirkelig fellesråd og private virksomheter er deretter lagt til, slik at man har beregnet et nytt bruttouttrekk per kommune. Det er så gjort fradrag for den tidligere, begrensede kompensasjonsordningen for å komme fram til et nytt kortsiktig nettouttrekk. Den enkelte kommunes andel av dette fradraget er gjort ut fra kommunens andel av bruttouttrekket.

Kolonne 12 – Langsiktig uttrekk, moms, fra 2004

Langsiktig fordeling av momsuttrekket 2004. Tallet er hentet fra *Revidert beregningsteknisk dokumentasjon* for inntektssystemet i 2004, kolonne 6 i tabell B2.

Kolonne 13 – Overgangsordning moms, 2004, rettet

Differanse kolonne 11 og 12.

Kolonne 14 – Overgangsordning moms for 2004, rettet, 3.års effekt

40 prosent av kolonne 13, 3. års effekt av overgangsordningen.

Kolonne 15 – Overgangsordning for 2003, 4. års effekt

20 prosent av kolonne 10 i *Revidert beregningsteknisk dokumentasjon* for inntektssystemet 2003. 4. års virkning av overgangsordningen.

Kolonne 16 – Sum overgangsordning i 2006

Summen av kolonnene 8, 9, 10, 14 og 15. Tallet benyttes i tabell 2-k, kolonne 3.

Tabell B-k: Overgangsordningene for kommunene.

Kommune	Vertskommune-	Supplerende	Summen av	Sum	Andel	Kolonne 4
	tilskudd	stønad	7 endringer	kolonne	beregnet	fordelt
				1 til 3	utgifts-	etter
	1 000 kr	1 000 kr		1 000 kr	behov	IS-krit.
	1	2	3	4	promille	1 000 kr
					5	6
0101 Halden	0	-976	1 149	173	6,1068	237
0104 Moss	1 164	-1 649	1 110	624	5,8982	229
0105 Sarpsborg	0	-2 263	1 987	-275	10,5652	409
0106 Fredrikstad	0	-3 917	2 841	-1 076	15,1027	585
0111 Hvaler	0	0	157	157	0,8335	32
0118 Aremark	0	0	73	73	0,3901	15
0119 Marker	0	-168	161	-7	0,8567	33
0121 Rømskog	0	0	41	41	0,2178	8
0122 Trøgstad	0	-111	218	107	1,1607	45
0123 Spydeberg	0	-175	194	18	1,0293	40
0124 Askim	0	-410	542	132	2,8815	112
0125 Eidsberg	0	-678	433	-245	2,3038	89
0127 Skiptvet	0	-334	141	-193	0,7501	29
0128 Rakkestad	0	-449	330	-119	1,7549	68
0135 Råde	0	-221	255	34	1,3571	53
0136 Rygge	0	-211	537	327	2,8553	111
0137 Våler	0	-97	166	69	0,8826	34
0138 Hobøl	0	-48	181	133	0,9599	37
Østfold	1 164	-11 707	10 517	-26	55,9061	2 166
0211 Vestby	0	-376	464	88	2,4684	96
0213 Ski	0	-1 146	961	-184	5,1097	198
0214 Ås	0	-113	557	443	2,9593	115
0215 Frogn	0	-248	509	261	2,7066	105
0216 Nesodden	0	-457	608	152	3,2338	125
0217 Oppegård	0	-927	847	-80	4,5010	174
0219 Bærum	0	-3 505	4 139	634	22,0004	853
0220 Asker	0	-2 071	1 904	-167	10,1216	392
0221 Aurskog-Høland	0	-244	539	294	2,8637	111
0226 Sørum	0	-249	500	251	2,6577	103
0227 Fet	0	-397	348	-49	1,8522	72
0228 Rælingen	0	-561	508	-54	2,6987	105
0229 Enebakk	0	-307	341	34	1,8143	70
0230 Lørenskog	0	-976	1 074	98	5,7073	221
0231 Skedsmo	0	-1 607	1 532	-75	8,1427	316
0233 Nittedal	0	-1 247	708	-539	3,7626	146
0234 Gjerdrum	0	-371	197	-174	1,0457	41
0235 Ullensaker	0	-243	865	621	4,5964	178
0236 Nes	0	-857	715	-142	3,7986	147
0237 Eidsvoll	0	-198	731	533	3,8882	151
0238 Nannestad	0	-198	400	203	2,1283	82
0239 Hurdal	0	0	120	120	0,6379	25
Akershus	0	-16 298	18 566	2 268	98,6951	3 825
0301 Oslo	0	-33 733	19 678	-14 055	104,6062	4 054
0402 Kongsvinger	0	-529	698	170	3,7125	144
0403 Hamar	0	-1 311	1 135	-176	6,0346	234
0412 Ringsaker	445	-444	1 330	1 331	7,0694	274
0415 Løten	0	0	300	300	1,5930	62
0417 Stange	0	-331	764	433	4,0617	157

Tabell B-k: Overgangsordningene for kommunene.

Kommune	Overg. ordning for 2006 (kol. 4 - 6) <i>1 000 kr</i>	Overg. ordn. for 2006, 1. år (80% av kol. 7) <i>1 000 kr</i>	Overg.ordn. for 2005, rettet, 2. år <i>1 000 kr</i>	Overg. ordn. for 2004 eks moms, 3. år <i>1 000 kr</i>	Korr. inngående fordeling uttrekk moms fra 2004 <i>1 000 kr</i>
	7	8	9	10	11
0101 Halden	-64	-51	-95	-202	-30 099
0104 Moss	396	317	912	2 097	-38 034
0105 Sarpsborg	-685	-548	-491	532	-49 214
0106 Fredrikstad	-1 661	-1 329	-704	1 425	-76 546
0111 Hvaler	124	100	-44	1 025	-5 573
0118 Aremark	58	47	-26	134	-2 697
0119 Marker	-40	-32	-52	173	-4 144
0121 Rømskog	33	26	-18	143	-1 801
0122 Trøgstad	62	50	-63	155	-6 512
0123 Spydeberg	-22	-17	-49	425	-6 790
0124 Askim	21	16	-122	1 246	-16 643
0125 Eidsberg	-334	-267	-119	573	-11 620
0127 Skiptvet	-222	-178	-39	174	-3 850
0128 Rakkestad	-187	-149	-102	118	-7 471
0135 Råde	-18	-15	-61	225	-6 733
0136 Rygge	216	173	-122	212	-13 011
0137 Våler	35	28	-42	412	-4 519
0138 Hobøl	96	77	-45	545	-5 318
Østfold	-2 192	-1 754	-1 283	9 412	-290 575
0211 Vestby	-7	-6	-89	225	-10 856
0213 Ski	-382	-306	-182	-948	-29 874
0214 Ås	329	263	128	-77	-17 051
0215 Frogn	156	125	-112	912	-15 152
0216 Nesodden	26	21	-126	451	-15 800
0217 Oppegård	-254	-203	-156	-901	-46 620
0219 Bærum	-219	-175	4 339	-18 966	-147 161
0220 Asker	-559	-447	-397	-4 406	-67 168
0221 Aurskog-Høland	183	147	-136	-281	-14 170
0226 Sørums	148	118	-116	-32	-13 420
0227 Fet	-121	-97	-70	-75	-8 438
0228 Rælingen	-158	-127	-77	954	-13 125
0229 Enebakk	-36	-29	-67	849	-8 195
0230 Lørenskog	-123	-99	-177	-734	-29 393
0231 Skedsmo	-391	-313	-310	-1 288	-45 126
0233 Nittedal	-685	-548	-131	-313	-14 840
0234 Gjerdrum	-214	-171	-49	189	-4 515
0235 Ullensaker	443	355	-176	269	-25 959
0236 Nes	-289	-232	-172	-336	-18 405
0237 Eidsvoll	382	306	-177	990	-19 179
0238 Nannestad	120	96	-101	364	-8 511
0239 Hurdal	95	76	-37	373	-2 846
Akershus	-1 557	-1 245	1 609	-22 782	-575 804
0301 Oslo	-18 108	-14 487	-4 141	-81 575	-708 176
0402 Kongsvinger	26	21	-170	1 635	-24 246
0403 Hamar	-410	-328	404	1 857	-35 000
0412 Ringsaker	1 057	846	8 422	-1 756	-34 626
0415 Løten	238	190	-76	374	-7 723
0417 Stange	275	220	483	-165	-15 296

Tabell B-k: Overgangsordningene for kommunene.

Kommune	Langsiktig	Overg.ordn.	Overg ordn.	Overg.	Sum
	uttrekk moms	moms	moms	ordn. for	overgangs-
	fra 2004	for 2004,	for 2004, 3. år	for 2003, 4. år	ordning
	(kol. 11 - 12)	(40% av kol. 13)			i 2006
	<i>1 000 kr</i>	<i>1 000 kr</i>	<i>1 000 kr</i>	<i>1 000 kr</i>	<i>1 000 kr</i>
	<i>12</i>	<i>13</i>	<i>14</i>	<i>15</i>	<i>16</i>
0101 Halden	-35 737	5 639	2 255	-52	1 855
0104 Moss	-33 549	-4 485	-1 794	-105	1 427
0105 Sarpsborg	-62 084	12 870	5 148	-141	4 500
0106 Fredrikstad	-88 132	11 586	4 634	-534	3 493
0111 Hvaler	-4 798	-775	-310	-23	748
0118 Aremark	-2 261	-436	-175	-21	-41
0119 Marker	-4 940	795	318	-59	348
0121 Rømskog	-1 180	-622	-249	-30	-127
0122 Trøgstad	-6 743	230	92	-22	212
0123 Spydeberg	-5 916	-874	-350	-23	-14
0124 Askim	-17 231	588	235	-7	1 368
0125 Eidsberg	-13 200	1 580	632	-17	802
0127 Skiptvet	-4 442	592	237	-22	171
0128 Rakkestad	-10 057	2 587	1 035	-83	818
0135 Råde	-7 882	1 149	460	3	612
0136 Rygge	-17 081	4 070	1 628	-13	1 878
0137 Våler	-5 180	661	264	71	733
0138 Hobøl	-5 699	381	152	13	742
Østfold	-326 111	35 536	14 214	-1 065	19 525
0211 Vestby	-14 945	4 089	1 636	68	1 834
0213 Ski	-30 598	724	290	542	-603
0214 Ås	-17 129	78	31	146	491
0215 Frogn	-15 838	686	274	49	1 248
0216 Nesodden	-19 203	3 403	1 361	259	1 965
0217 Oppegård	-27 332	-19 288	-7 715	304	-8 672
0219 Bærum	-127 463	-19 698	-7 879	-261	-22 942
0220 Asker	-60 018	-7 150	-2 860	482	-7 629
0221 Aurskog-Høland	-16 811	2 641	1 056	-171	614
0226 Sørum	-15 577	2 158	863	23	856
0227 Fet	-11 085	2 647	1 059	25	843
0228 Rælingen	-16 539	3 414	1 365	-7	2 109
0229 Enebakk	-10 772	2 577	1 031	28	1 812
0230 Lørenskog	-34 325	4 932	1 973	71	1 034
0231 Skedsmo	-48 142	3 016	1 207	-105	-809
0233 Nittedal	-22 268	7 428	2 971	191	2 170
0234 Gjerdrum	-6 024	1 509	604	-45	527
0235 Ullensaker	-26 617	657	263	21	732
0236 Nes	-22 382	3 977	1 591	-111	741
0237 Eidsvoll	-22 931	3 751	1 501	-151	2 468
0238 Nannestad	-12 438	3 927	1 571	-9	1 920
0239 Hurdal	-3 748	902	361	-33	740
Akershus	-582 185	6 381	2 552	1 315	-18 552
0301 Oslo	-632 759	-75 416	-30 167	-2 866	-133 235
0402 Kongsvinger	-22 064	-2 181	-873	-162	451
0403 Hamar	-34 906	-94	-38	-220	1 675
0412 Ringsaker	-41 115	6 489	2 596	19	10 126
0415 Løten	-9 615	1 892	757	-40	1 205
0417 Stange	-23 183	7 886	3 155	10	3 703

Tabell B-k: Overgangsordningene for kommunene.

Kommune	Verts-	Supplerende	Summen av	Sum	Andel	Kolonne 4
	kommune-	stønad	7 endringer	kolonne	beregnet	fordelt
	tilskudd			1 til 3	utgifts-	etter
	1 000 kr	1 000 kr		1 000 kr	behov	IS-krit.
	1	2	3	4	promille	1 000 kr
					5	6
0418 Nord-Odal	0	0	235	235	1,2485	48
0419 Sør-Odal	0	0	332	332	1,7642	68
0420 Eidskog	0	-186	318	132	1,6926	66
0423 Grue	0	-62	266	204	1,4140	55
0425 Åsnes	0	-767	377	-390	2,0035	78
0426 Våler	0	0	183	183	0,9748	38
0427 Elverum	0	-359	759	400	4,0368	156
0428 Trysil	0	-72	339	267	1,8035	70
0429 Åmot	0	-267	200	-68	1,0608	41
0430 Stor-Elvdal	0	0	141	141	0,7477	29
0432 Rendalen	0	0	119	119	0,6318	24
0434 Engerdal	0	0	80	80	0,4271	17
0436 Tolga	0	-107	95	-12	0,5064	20
0437 Tynset	0	0	256	256	1,3597	53
0438 Alvdal	0	0	115	115	0,6111	24
0439 Follidal	0	0	86	86	0,4595	18
0441 Os	0	0	109	109	0,5794	22
Hedmark	445	-4 436	8 238	4 247	43,7927	1 697
0501 Lillehammer	0	-1 326	1 018	-308	5,4136	210
0502 Gjøvik	0	-788	1 105	317	5,8732	228
0511 Dovre	0	0	136	136	0,7255	28
0512 Lesja	0	0	114	114	0,6062	23
0513 Skjåk	0	0	112	112	0,5966	23
0514 Lom	0	-14	115	101	0,6096	24
0515 Vågå	0	0	176	176	0,9350	36
0516 Nord-Fron	0	-56	254	198	1,3516	52
0517 Sel	0	0	276	276	1,4672	57
0519 Sør-Fron	0	-191	152	-40	0,8060	31
0520 Ringeby	0	0	222	222	1,1791	46
0521 Øyer	0	-118	210	91	1,1148	43
0522 Gausdal	0	0	269	269	1,4287	55
0528 Østre Toten	497	-668	662	491	3,5180	136
0529 Vestre Toten	0	-349	515	165	2,7362	106
0532 Jevnaker	0	-229	265	36	1,4073	55
0533 Lunner	0	-31	331	300	1,7577	68
0534 Gran	438	-247	575	766	3,0583	119
0536 Søndre Land	107	-282	339	164	1,8040	70
0538 Nordre Land	0	0	313	313	1,6640	64
0540 Sør-Aurdal	0	0	171	171	0,9098	35
0541 Etnedal	0	0	77	77	0,4087	16
0542 Nord-Aurdal	0	-405	287	-118	1,5259	59
0543 Vestre Slidre	0	0	100	100	0,5330	21
0544 Øystre Slidre	0	0	149	149	0,7945	31
0545 Vang	0	0	90	90	0,4799	19
Oppland	1 042	-4 706	8 033	4 370	42,7047	1 655
0602 Drammen	0	-3 741	2 200	-1 541	11,6966	453
0604 Kongsberg	0	-853	936	83	4,9750	193
0605 Ringerike	609	-1 057	1 166	718	6,1982	240
0612 Hole	0	0	206	206	1,0966	42

Tabell B-k: Overgangsordningene for kommunene.

Kommune	Overg. ordning for 2006 (kol. 4 - 6) <i>1 000 kr</i>	Overg. ordn. for 2006, 1.år (80% av kol. 7) <i>1 000 kr</i>	Overg.ordn. for 2005, rettet, 2. år <i>1 000 kr</i>	Overg. ordn. for 2004 eks moms, 3. år <i>1 000 kr</i>	Korr. inngående fordeling uttrekk moms fra 2004 <i>1 000 kr</i>
	7	8	9	10	11
0418 Nord-Odal	186	149	-76	214	-7 593
0419 Sør-Odal	264	211	-96	432	-7 331
0420 Eidskog	67	53	-107	460	-10 271
0423 Grue	149	119	-94	258	-6 655
0425 Åsnes	-467	-374	-121	70	-9 281
0426 Våler	146	116	-59	299	-4 647
0427 Elverum	244	195	-192	598	-19 811
0428 Trysil	197	158	-114	630	-9 358
0429 Åmot	-109	-87	-62	725	-8 226
0430 Stor-Elvdal	112	89	-48	362	-4 904
0432 Rendalen	94	75	-46	11	-3 878
0434 Engerdal	64	51	-30	39	-3 186
0436 Tolga	-32	-25	-36	-145	-2 741
0437 Tynset	203	162	-83	-105	-7 242
0438 Alvdal	91	73	-37	-88	-3 638
0439 Folldal	69	55	-31	-84	-2 759
0441 Os	87	69	-37	-133	-3 514
Hedmark	2 550	2 040	7 793	5 490	-231 926
0501 Lillehammer	-517	-414	-255	162	-36 101
0502 Gjøvik	89	71	-267	-204	-34 384
0511 Dovre	108	87	-45	300	-4 708
0512 Lesja	91	72	-42	-135	-4 177
0513 Skjåk	89	71	-36	166	-3 606
0514 Lom	77	62	-36	-49	-4 615
0515 Vågå	140	112	-57	4	-5 308
0516 Nord-Fron	146	117	-72	86	-9 075
0517 Sel	219	175	-85	369	-8 024
0519 Sør-Fron	-71	-57	-47	287	-4 847
0520 Ringebu	176	141	-75	-133	-6 047
0521 Øyer	48	39	-59	66	-5 616
0522 Gausdal	213	171	-77	-86	-7 764
0528 Østre Toten	354	283	2 391	-936	-12 520
0529 Vestre Toten	59	47	-129	753	-11 588
0532 Jevnaker	-19	-15	-71	809	-6 864
0533 Lunner	232	185	-74	642	-9 897
0534 Gran	648	518	534	-112	-16 454
0536 Søndre Land	95	76	1 480	271	-9 037
0538 Nordre Land	249	199	-96	13	-8 376
0540 Sør-Aurdal	136	109	-62	12	-4 482
0541 Etne	61	49	-30	162	-2 506
0542 Nord-Aurdal	-178	-142	1 128	264	-9 470
0543 Vestre Slidre	80	64	-31	86	-3 937
0544 Øystre Slidre	119	95	-51	464	-4 021
0545 Vang	72	57	-36	-48	-4 067
Oppland	2 715	2 172	3 800	3 215	-237 492
0602 Drammen	-1 994	-1 595	-500	1 223	-98 010
0604 Kongsberg	-109	-88	-213	182	-30 067
0605 Ringerike	478	382	-311	269	-54 347
0612 Hole	164	131	-53	397	-6 619

Tabell B-k: Overgangsordningene for kommunene.

Kommune	Langsiktig	Overg.ordn.	Overg ordn.	Overg.	Sum
	uttrekk moms	moms	moms	ordn. for	overgangs-
	fra 2004	for 2004,	for 2004, 3. år	for 2003, 4. år	ordning
	(kol. 11 - 12)	(40% av kol. 13)			i 2006
	<i>1 000 kr</i>	<i>1 000 kr</i>	<i>1 000 kr</i>	<i>1 000 kr</i>	<i>1 000 kr</i>
	<i>12</i>	<i>13</i>	<i>14</i>	<i>15</i>	<i>16</i>
0418 Nord-Odal	-7 185	-408	-163	-155	-31
0419 Sør-Odal	-10 060	2 728	1 091	-59	1 579
0420 Eidskog	-9 187	-1 084	-434	-63	-90
0423 Grue	-8 034	1 380	552	-137	698
0425 Åsnes	-11 777	2 496	998	-141	433
0426 Våler	-5 648	1 001	400	-43	713
0427 Elverum	-23 817	4 006	1 602	-248	1 956
0428 Trysil	-10 717	1 360	544	-147	1 071
0429 Åmot	-6 268	-1 958	-783	-52	-259
0430 Stor-Elvdal	-4 384	-520	-208	-58	137
0432 Rendalen	-3 688	-190	-76	-72	-107
0434 Engerdal	-2 459	-726	-291	60	-170
0436 Tolga	-2 791	49	20	-5	-191
0437 Tynset	-7 656	413	165	35	175
0438 Alvdal	-3 546	-92	-37	6	-83
0439 Follidal	-2 650	-109	-44	22	-82
0441 Os	-3 174	-340	-136	9	-227
Hedmark	-253 924	21 998	8 799	-1 441	22 682
0501 Lillehammer	-31 675	-4 426	-1 770	81	-2 196
0502 Gjøvik	-34 757	373	149	92	-158
0511 Dovre	-4 043	-665	-266	-39	37
0512 Lesja	-3 441	-736	-294	-42	-441
0513 Skjåk	-3 739	133	53	-55	199
0514 Lom	-3 491	-1 124	-450	15	-459
0515 Vågå	-5 397	89	36	-31	64
0516 Nord-Fron	-7 816	-1 258	-503	-50	-422
0517 Sel	-8 386	363	145	-52	553
0519 Sør-Fron	-4 750	-97	-39	-16	127
0520 Ringeby	-6 811	764	306	-26	213
0521 Øyer	-6 569	952	381	-3	423
0522 Gausdal	-8 415	651	260	-67	202
0528 Østre Toten	-19 520	7 000	2 800	-25	4 514
0529 Vestre Toten	-16 332	4 744	1 898	40	2 610
0532 Jevnaker	-8 238	1 374	550	-30	1 243
0533 Lunner	-10 485	588	235	36	1 025
0534 Gran	-17 638	1 183	473	-115	1 299
0536 Søndre Land	-8 420	-617	-247	-3	1 576
0538 Nordre Land	-9 635	1 259	503	-146	473
0540 Sør-Aurdal	-5 237	755	302	-48	313
0541 Etnedal	-2 259	-248	-99	-43	39
0542 Nord-Aurdal	-8 791	-678	-271	23	1 001
0543 Vestre Slidre	-3 249	-688	-275	-6	-162
0544 Øystre Slidre	-4 536	516	206	-9	704
0545 Vang	-2 720	-1 347	-539	1	-565
Oppland	-246 352	8 860	3 544	-519	12 211
0602 Drammen	-70 467	-27 544	-11 017	-557	-12 446
0604 Kongsberg	-28 535	-1 532	-613	-78	-810
0605 Ringerike	-36 524	-17 824	-7 129	-121	-6 910
0612 Hole	-6 408	-211	-84	3	394

Tabell B-k: Overgangsordningene for kommunene.

Kommune	Vertskommune-	Supplerende	Summen av	Sum	Andel	Kolonne 4
	tilskudd	stønad	7 endringer	kolonne	beregnet	fordelt
				1 til 3	utgifts-	etter
	1 000 kr	1 000 kr		1 000 kr	behov	IS-krit.
	1	2	3	4	promille	1 000 kr
					5	6
0615 Flå	0	0	55	55	0,2917	11
0616 Nes	0	0	160	160	0,8494	33
0617 Gol	0	-210	200	-9	1,0653	41
0618 Hemsedal	0	0	86	86	0,4548	18
0619 Ål	0	0	221	221	1,1732	45
0620 Hol	0	0	195	195	1,0345	40
0621 Sigdal	0	0	167	167	0,8866	34
0622 Krødsherad	0	0	104	104	0,5547	21
0623 Modum	0	-181	528	347	2,8052	109
0624 Øvre Eiker	0	-594	638	45	3,3926	131
0625 Nedre Eiker	0	-939	827	-112	4,3955	170
0626 Lier	0	-817	848	31	4,5070	175
0627 Røyken	0	-69	639	571	3,3979	132
0628 Hurum	0	0	364	364	1,9376	75
0631 Flesberg	0	-61	115	53	0,6105	24
0632 Rollag	0	0	84	84	0,4481	17
0633 Nore og Uvdal	0	-14	132	117	0,7003	27
Buskerud	609	-8 535	9 871	1 944	52,4714	2 033
0701 Horten	0	-1 373	993	-380	5,2801	205
0702 Holmestrand	421	-506	392	307	2,0823	81
0704 Tønsberg	0	-1 353	1 483	129	7,8822	305
0706 Sandefjord	0	-1 860	1 682	-178	8,9417	346
0709 Larvik	0	-875	1 722	847	9,1544	355
0711 Svelvik	0	-285	266	-20	1,4118	55
0713 Sande	0	-595	326	-269	1,7308	67
0714 Hof	0	0	132	132	0,7039	27
0716 Re	0	-85	355	271	1,8896	73
0719 Andebu	0	-129	220	91	1,1691	45
0720 Stokke	0	-417	400	-17	2,1285	82
0722 Nøtterøy	0	-10	804	795	4,2756	166
0723 Tjøme	0	0	191	191	1,0162	39
0728 Lardal	0	0	106	106	0,5641	22
Vestfold	421	-7 488	9 073	2 006	48,2304	1 869
0805 Porsgrunn	0	-1 653	1 357	-296	7,2157	280
0806 Skien	0	-2 644	2 032	-612	10,8020	419
0807 Notodden	0	-146	553	407	2,9405	114
0811 Siljan	0	0	103	103	0,5475	21
0814 Bamble	0	-603	552	-51	2,9352	114
0815 Kragerø	0	-129	461	332	2,4523	95
0817 Drangedal	0	-175	200	26	1,0637	41
0819 Nome	0	0	313	313	1,6645	65
0821 Bø	0	-98	211	113	1,1229	44
0822 Sauherad	0	0	192	192	1,0231	40
0826 Tinn	0	-134	293	159	1,5598	60
0827 Hjørtedal	0	0	92	92	0,4868	19
0828 Seljord	0	0	130	130	0,6908	27
0829 Kvitseid	0	0	133	133	0,7077	27
0830 Nissedal	0	0	76	76	0,4056	16
0831 Fyresdal	0	0	73	73	0,3886	15

Tabell B-k: Overgangsordningene for kommunene.

Kommune	Overg. ordning for 2006 (kol. 4 - 6) <i>1 000 kr</i>	Overg. ordn. for 2006, 1. år (80% av kol. 7) <i>1 000 kr</i>	Overg.ordn. for 2005, rettet, 2. år <i>1 000 kr</i>	Overg. ordn. for 2004 eks moms, 3. år <i>1 000 kr</i>	Korr. inngående fordeling uttrekk moms fra 2004 <i>1 000 kr</i>
	7	8	9	10	11
0615 Flå	44	35	-20	320	-1 957
0616 Nes	127	102	-48	-269	-5 565
0617 Gol	-51	-41	-62	297	-5 750
0618 Hemsedal	68	54	-26	46	-2 958
0619 Ål	175	140	-70	-55	-9 377
0620 Hol	155	124	-54	88	-9 893
0621 Sigdal	132	106	-54	7	-4 277
0622 Krødsherad	83	66	-35	314	-2 763
0623 Modum	238	190	-137	1 349	-13 388
0624 Øvre Eiker	-87	-70	-163	592	-18 215
0625 Nedre Eiker	-283	-226	-189	859	-18 900
0626 Lier	-144	-115	-195	-179	-21 917
0627 Røyken	439	351	-130	-141	-38 114
0628 Hurum	289	232	-96	989	-7 494
0631 Flesberg	30	24	-36	257	-3 156
0632 Rollag	67	54	-34	377	-3 754
0633 Nore og Uvdal	90	72	-45	92	-5 229
Buskerud	-89	-71	-2 471	7 016	-361 751
0701 Horten	-585	-468	-244	2 104	-28 446
0702 Holmestrand	226	181	136	1 046	-8 140
0704 Tønsberg	-176	-141	-389	918	-42 795
0706 Sandefjord	-525	-420	-433	1 996	-43 669
0709 Larvik	493	394	-460	-281	-48 493
0711 Svelvik	-74	-59	-71	902	-5 889
0713 Sande	-337	-269	-93	437	-8 683
0714 Hof	105	84	-38	481	-3 886
0716 Re	197	158	-104	167	-8 750
0719 Andebu	46	37	-66	353	-5 897
0720 Stokke	-99	-79	-96	594	-9 943
0722 Nøtterøy	629	503	-198	846	-18 610
0723 Tjøme	152	121	-51	685	-5 705
0728 Lardal	84	67	-30	275	-3 409
Vestfold	137	109	-2 137	10 524	-242 316
0805 Porsgrunn	-576	-460	-343	3 806	-48 593
0806 Skien	-1 030	-824	-499	4 579	-66 735
0807 Notodden	293	235	-162	1 080	-13 345
0811 Siljan	82	65	-30	282	-2 598
0814 Bamble	-165	-132	-123	1 168	-15 174
0815 Kragerø	237	190	-133	1 026	-4 319
0817 Drangedal	-16	-13	-67	286	-5 065
0819 Nome	249	199	138	684	-9 625
0821 Bø	70	56	-53	319	-6 723
0822 Sauherad	153	122	-55	797	-4 786
0826 Tinn	99	79	-93	482	-11 502
0827 Hjørtedal	73	58	-37	93	-2 299
0828 Seljord	103	83	-39	260	-3 346
0829 Kviteseid	106	85	-48	464	-3 021
0830 Nissedal	61	48	-29	220	-2 545
0831 Fyresdal	58	46	-28	170	-2 852

Tabell B-k: Overgangsordningene for kommunene.

Kommune	Langsiktig	Overg.ordn.	Overg ordn.	Overg.	Sum
	uttrekk moms	moms	moms	ordn. for	overgangs-
	fra 2004	for 2004,	for 2004, 3. år	for 2003, 4. år	ordning
	(kol. 11 - 12)	(40% av kol. 13)			i 2006
	<i>1 000 kr</i>	<i>1 000 kr</i>	<i>1 000 kr</i>	<i>1 000 kr</i>	<i>1 000 kr</i>
	<i>12</i>	<i>13</i>	<i>14</i>	<i>15</i>	<i>16</i>
0615 Flå	-1 729	-228	-91	-18	225
0616 Nes	-4 956	-609	-244	57	-402
0617 Gol	-6 215	465	186	-41	340
0618 Hemsedal	-2 599	-359	-143	-10	-78
0619 Ål	-6 764	-2 613	-1 045	12	-1 017
0620 Hol	-6 236	-3 657	-1 463	85	-1 221
0621 Sigdal	-5 192	915	366	-52	373
0622 Krødsherad	-3 227	464	186	-13	518
0623 Modum	-16 720	3 332	1 333	0	2 736
0624 Øvre Eiker	-19 796	1 580	632	128	1 119
0625 Nedre Eiker	-25 824	6 924	2 770	77	3 290
0626 Lier	-26 683	4 766	1 906	67	1 485
0627 Røyken	-20 133	-17 982	-7 193	81	-7 031
0628 Hurum	-11 260	3 766	1 506	-103	2 528
0631 Flesberg	-3 586	430	172	17	433
0632 Rollag	-2 435	-1 320	-528	-14	-146
0633 Nore og Uvdal	-4 054	-1 175	-470	-35	-387
Buskerud	-309 342	-52 409	-20 964	-515	-17 006
0701 Horten	-31 424	2 978	1 191	-55	2 528
0702 Holmestrand	-12 160	4 020	1 608	-77	2 894
0704 Tønsberg	-46 276	3 481	1 393	-71	1 709
0706 Sandefjord	-52 493	8 824	3 530	-130	4 542
0709 Larvik	-53 317	4 824	1 930	-232	1 351
0711 Svelvik	-8 332	2 443	977	-25	1 724
0713 Sande	-10 031	1 348	539	-41	574
0714 Hof	-4 123	237	95	-16	605
0716 Re	-10 934	2 183	873	-5	1 089
0719 Andebu	-6 574	677	271	-34	562
0720 Stokke	-12 475	2 532	1 013	121	1 552
0722 Nøtterøy	-25 272	6 661	2 665	82	3 898
0723 Tjøme	-5 974	269	108	1	864
0728 Lardal	-3 288	-122	-49	-22	242
Vestfold	-282 672	40 355	16 142	-505	24 133
0805 Porsgrunn	-42 991	-5 602	-2 241	-478	284
0806 Skien	-64 227	-2 508	-1 003	-52	2 200
0807 Notodden	-17 046	3 701	1 480	-5	2 628
0811 Siljan	-3 222	625	250	24	591
0814 Bamble	-17 719	2 545	1 018	-25	1 907
0815 Kragerø	-14 369	10 050	4 020	28	5 130
0817 Drangedal	-6 080	1 015	406	-59	554
0819 Nome	-9 134	-490	-196	85	910
0821 Bø	-6 741	18	7	50	380
0822 Sauherad	-6 041	1 254	502	59	1 425
0826 Tinn	-9 010	-2 492	-997	30	-498
0827 Hjørtedal	-2 693	394	158	-10	262
0828 Seljord	-4 088	743	297	2	602
0829 Kviteseid	-3 991	970	388	-1	888
0830 Nissedal	-2 321	-224	-90	2	152
0831 Fyresdal	-2 072	-780	-312	-23	-146

Tabell B-k: Overgangsordningene for kommunene.

Kommune	Verts-	Supplerende	Summen av	Sum	Andel	Kolonne 4
	kommune-	stønad	7 endringer	kolonne	beregnet	fordelt
	tilskudd			1 til 3	utgifts-	etter
	1 000 kr	1 000 kr		1 000 kr	behov	IS-krit.
	1	2	3	4	promille	1 000 kr
					5	6
0833 Tokke	0	0	121	121	0,6441	25
0834 Vinje	0	0	182	182	0,9697	38
Telemark	0	-5 582	7 077	1 495	37,6205	1 458
0901 Risør	0	-268	320	52	1,7008	66
0904 Grimstad	0	-714	721	7	3,8310	148
0906 Arendal	0	-1 543	1 581	37	8,4021	326
0911 Gjerstad	0	-204	127	-77	0,6773	26
0912 Vegårshei	0	-4	91	87	0,4831	19
0914 Tvedestrand	0	-218	255	37	1,3554	53
0919 Froland	0	0	193	193	1,0268	40
0926 Lillesand	0	-106	362	256	1,9259	75
0928 Birkenes	0	0	191	191	1,0132	39
0929 Åmli	0	0	94	94	0,4994	19
0935 Iveland	0	0	62	62	0,3297	13
0937 Evje og Hornnes	0	-588	143	-445	0,7601	29
0938 Bygland	0	-7	77	70	0,4115	16
0940 Valle	0	0	73	73	0,3863	15
0941 Bykle	0	0	45	45	0,2368	9
Aust-Agder	0	-3 653	4 334	681	23,0395	893
1001 Kristiansand	0	-7 538	2 960	-4 578	15,7360	610
1002 Mandal	0	-149	570	422	3,0323	118
1003 Farsund	0	-1 205	390	-816	2,0718	80
1004 Flekkefjord	0	-282	405	123	2,1541	83
1014 Vennesla	0	-1 357	505	-853	2,6841	104
1017 Songdalen	0	-286	227	-59	1,2086	47
1018 Søgne	0	0	366	366	1,9473	75
1021 Marnardal	0	-502	121	-381	0,6439	25
1026 Åseral	0	0	54	54	0,2885	11
1027 Audnedal	0	0	86	86	0,4556	18
1029 Lindesnes	0	-111	202	91	1,0739	42
1032 Lyngdal	0	-134	303	169	1,6081	62
1034 Hægebostad	0	0	79	79	0,4201	16
1037 Kvinesdal	0	-275	258	-17	1,3697	53
1046 Sirdal	0	0	93	93	0,4936	19
Vest-Agder	0	-11 840	6 619	-5 221	35,1876	1 364
1101 Eigersund	311	-87	606	830	3,2205	125
1102 Sandnes	0	-2 932	2 133	-799	11,3387	439
1103 Stavanger	0	-5 021	4 246	-775	22,5700	875
1106 Haugesund	0	-1 650	1 290	-360	6,8563	266
1111 Sokndal	0	0	159	159	0,8446	33
1112 Lund	0	0	137	137	0,7300	28
1114 Bjerkreim	0	0	112	112	0,5980	23
1119 Hå	1 236	0	606	1 842	3,2192	125
1120 Klepp	0	-599	556	-42	2,9569	115
1121 Time	0	-456	545	89	2,8983	112
1122 Gjesdal	0	-270	368	98	1,9573	76
1124 Sola	0	-1 143	731	-413	3,8841	151
1127 Randaberg	0	-641	338	-304	1,7951	70

Tabell B-k: Overgangsordningene for kommunene.

Kommune	Overg. ordning for 2006 (kol. 4 - 6) <i>1 000 kr</i>	Overg. ordn. for 2006, 1.år (80% av kol. 7) <i>1 000 kr</i>	Overg.ordn. for 2005, rettet, 2. år <i>1 000 kr</i>	Overg. ordn. for 2004 eks moms, 3. år <i>1 000 kr</i>	Korr. inngående fordeling uttrekk moms fra 2004 <i>1 000 kr</i>
	7	8	9	10	11
0833 Tokke	96	77	-42	108	-4 654
0834 Vinje	145	116	-61	129	-8 247
Telemark	37	29	-1 705	15 955	-215 426
0901 Risør	-14	-11	-99	1 293	-9 388
0904 Grimstad	-141	-113	-163	952	-19 044
0906 Arendal	-289	-231	-384	889	-42 570
0911 Gjerstad	-103	-83	-47	652	-3 357
0912 Vegårshei	69	55	-32	241	-2 166
0914 Tvedestrand	-15	-12	-75	768	-7 010
0919 Froland	153	123	-49	689	-6 072
0926 Lillesand	181	145	-84	769	-9 691
0928 Birkenes	151	121	-57	272	-5 431
0929 Åmli	75	60	-36	280	-3 006
0935 Iveland	49	39	-23	244	-2 308
0937 Evje og Hornnes	-475	-380	-41	196	-4 924
0938 Bygland	54	43	-34	224	-2 964
0940 Valle	58	46	-29	184	-5 672
0941 Bykle	35	28	-16	6	-9 475
Aust-Agder	-212	-169	-1 168	7 660	-133 078
1001 Kristiansand	-5 188	-4 150	-701	860	-106 604
1002 Mandal	304	243	-150	902	-16 711
1003 Farsund	-896	-717	-99	276	-11 359
1004 Flekkefjord	39	32	-125	282	-11 378
1014 Vennesla	-957	-765	-129	361	-10 243
1017 Songdalen	-105	-84	-58	541	-5 259
1018 Søgne	291	233	-82	320	-8 032
1021 Marnardal	-406	-325	-47	165	-5 039
1026 Åseral	43	34	-24	86	-3 642
1027 Audnedal	68	54	-34	6	-3 131
1029 Lindesnes	49	39	-62	5	-4 812
1032 Lyngdal	107	85	-82	246	-7 681
1034 Hægebostad	63	50	-27	71	-2 736
1037 Kvinesdal	-70	-56	-81	460	-10 639
1046 Sirdal	74	59	-35	60	-9 172
Vest-Agder	-6 584	-5 267	-1 737	4 641	-216 434
1101 Eigersund	705	564	1 828	-386	-14 297
1102 Sandnes	-1 239	-991	-451	-3 978	-57 546
1103 Stavanger	-1 650	-1 320	-903	-5 856	-128 486
1106 Haugesund	-626	-501	-341	2 738	-35 534
1111 Sokndal	126	101	-54	380	-4 335
1112 Lund	109	87	-40	-63	-3 503
1114 Bjerkreim	89	71	-34	-323	-3 530
1119 Hå	1 717	1 373	5 375	-1 444	-20 087
1120 Klepp	-157	-126	-126	-1 014	-13 214
1121 Time	-23	-18	-122	-871	-12 479
1122 Gjesdal	22	18	-89	-122	-9 516
1124 Sola	-563	-450	-144	-630	-23 288
1127 Randaberg	-373	-299	-68	-241	-8 185

Tabell B-k: Overgangsordningene for kommunene.

Kommune	Langsiktig	Overg.ordn.	Overg ordn.	Overg.	Sum
	uttrekk moms	moms	moms	ordn. for	overgangs-
	fra 2004	for 2004,	for 2004, 3. år	for 2003, 4. år	ordning
	(kol. 11 - 12)	(40% av kol. 13)			i 2006
	<i>1 000 kr</i>	<i>1 000 kr</i>	<i>1 000 kr</i>	<i>1 000 kr</i>	<i>1 000 kr</i>
	<i>12</i>	<i>13</i>	<i>14</i>	<i>15</i>	<i>16</i>
0833 Tokke	-3 614	-1 040	-416	19	-254
0834 Vinje	-5 692	-2 554	-1 022	55	-782
Telemark	-221 051	5 624	2 250	-298	16 232
0901 Risør	-9 881	493	197	-5	1 375
0904 Grimstad	-22 927	3 883	1 553	312	2 541
0906 Arendal	-50 007	7 437	2 975	67	3 317
0911 Gjerstad	-3 778	421	168	-27	664
0912 Vegårshei	-2 762	596	238	-6	497
0914 Tvedestrand	-8 150	1 140	456	8	1 145
0919 Froland	-6 197	125	50	15	827
0926 Lillesand	-11 435	1 744	698	70	1 597
0928 Birkenes	-5 912	480	192	1	530
0929 Åmli	-2 839	-167	-67	-1	236
0935 Iveland	-1 765	-542	-217	17	61
0937 Evje og Hornnes	-4 463	-461	-184	-9	-418
0938 Bygland	-2 247	-717	-287	-16	-70
0940 Valle	-2 330	-3 342	-1 337	38	-1 097
0941 Bykle	-1 329	-8 146	-3 258	42	-3 199
Aust-Agder	-136 021	2 943	1 177	505	8 004
1001 Kristiansand	-93 580	-13 024	-5 210	1 042	-8 159
1002 Mandal	-17 742	1 031	413	-1	1 407
1003 Farsund	-12 355	996	399	-33	-174
1004 Flekkefjord	-12 400	1 022	409	-66	531
1014 Vennesla	-15 889	5 647	2 259	148	1 872
1017 Songdalen	-7 150	1 891	756	169	1 325
1018 Søgne	-11 483	3 451	1 380	48	1 898
1021 Marnardal	-3 563	-1 476	-590	-28	-825
1026 Åseral	-1 599	-2 043	-817	-22	-743
1027 Audnedal	-2 473	-657	-263	20	-216
1029 Lindesnes	-6 232	1 420	568	-36	515
1032 Lyngdal	-9 422	1 741	696	64	1 009
1034 Hægebostad	-2 408	-328	-131	-12	-49
1037 Kvinesdal	-7 856	-2 783	-1 113	90	-700
1046 Sirdal	-2 848	-6 324	-2 529	12	-2 434
Vest-Agder	-206 999	-9 436	-3 774	1 395	-4 743
1101 Eigersund	-17 312	3 014	1 206	-27	3 185
1102 Sandnes	-67 117	9 571	3 829	393	-1 199
1103 Stavanger	-135 024	6 538	2 615	-79	-5 543
1106 Haugesund	-40 430	4 896	1 959	37	3 892
1111 Sokndal	-4 798	462	185	-59	552
1112 Lund	-4 262	758	303	18	306
1114 Bjerkreim	-3 497	-34	-13	34	-265
1119 Hå	-18 075	-2 012	-805	2	4 503
1120 Klepp	-17 156	3 942	1 577	103	415
1121 Time	-17 025	4 545	1 818	148	954
1122 Gjesdal	-11 624	2 108	843	109	758
1124 Sola	-23 533	245	98	267	-859
1127 Randaberg	-10 802	2 617	1 047	91	529

Tabell B-k: Overgangsordningene for kommunene.

Kommune	Vertskommune-	Supplerende	Summen av	Sum	Andel	Kolonne 4 fordelt etter IS-krit. 1 000 kr
	tilskudd	stønad	7 endringer	kolonne 1 til 3	beregnet utgifts- behov promille	
	1 000 kr	1 000 kr		1 000 kr		
	1	2	3	4	5	6
1129 Forsand	0	0	64	64	0,3391	13
1130 Strand	0	-427	422	-5	2,2450	87
1133 Hjelmeland	0	-5	135	130	0,7174	28
1134 Suldal	0	-713	195	-518	1,0366	40
1135 Sauda	0	0	220	220	1,1680	45
1141 Finnøy	0	-20	144	124	0,7650	30
1142 Rennesøy	0	0	147	147	0,7813	30
1144 Kvitsøy	0	0	29	29	0,1521	6
1145 Bokn	0	0	42	42	0,2236	9
1146 Tysvær	0	0	390	390	2,0707	80
1149 Karmøy	0	-1 181	1 481	299	7,8719	305
1151 Utsira	0	0	21	21	0,1096	4
1160 Vindafjord	0	0	361	361	1,9192	74
Rogaland	1 547	-15 146	15 476	1 877	82,2686	3 188
1201 Bergen	0	-11 770	9 456	-2 314	50,2686	1 948
1211 Etne	0	-109	179	70	0,9509	37
1216 Sveio	0	-205	204	-1	1,0846	42
1219 Bømlo	0	-135	469	335	2,4944	97
1221 Stord	0	0	627	627	3,3313	129
1222 Fitjar	0	0	123	123	0,6551	25
1223 Tysnes	0	0	152	152	0,8067	31
1224 Kvinnherad	0	-85	582	497	3,0950	120
1227 Jondal	0	0	62	62	0,3302	13
1228 Odda	0	-310	340	30	1,8052	70
1231 Ullensvang	0	0	180	180	0,9592	37
1232 Eidfjord	0	0	49	49	0,2583	10
1233 Ulvik	0	0	65	65	0,3467	13
1234 Granvin	0	0	59	59	0,3122	12
1235 Voss	0	-308	614	306	3,2639	126
1238 Kvam	427	-195	396	628	2,1057	82
1241 Fusa	0	0	179	179	0,9517	37
1242 Samnanger	0	-104	108	4	0,5718	22
1243 Os	0	-504	561	57	2,9840	116
1244 Austevoll	0	0	206	206	1,0974	43
1245 Sund	0	0	220	220	1,1704	45
1246 Fjell	0	-374	750	376	3,9870	155
1247 Askøy	125	-225	860	760	4,5719	177
1251 Vaksdal	0	0	209	209	1,1107	43
1252 Modalen	0	0	26	26	0,1404	5
1253 Osterøy	0	0	323	323	1,7144	66
1256 Meland	0	0	237	237	1,2578	49
1259 Øygarden	0	-31	172	141	0,9123	35
1260 Radøy	0	-93	212	120	1,1288	44
1263 Lindås	0	-129	540	411	2,8681	111
1264 Austrheim	0	-88	112	24	0,5970	23
1265 Fedje	0	0	42	42	0,2212	9
1266 Masfjorden	0	0	100	100	0,5291	21
Hordaland	552	-14 663	18 413	4 302	97,8818	3 793
1401 Flora	0	-534	487	-46	2,5907	100

Tabell B-k: Overgangsordningene for kommunene.

Kommune	Overg. ordning for 2006 (kol. 4 - 6) <i>1 000 kr</i>	Overg. ordn. for 2006, 1.år (80% av kol. 7) <i>1 000 kr</i>	Overg.ordn. for 2005, rettet, 2. år <i>1 000 kr</i>	Overg. ordn. for 2004 eks moms, 3. år <i>1 000 kr</i>	Korr. inngående fordeling uttrekk moms fra 2004 <i>1 000 kr</i>
	7	8	9	10	11
1129 Forsand	51	41	-27	103	-4 177
1130 Strand	-92	-74	-109	633	-10 747
1133 Hjelmeland	102	82	-47	175	-5 775
1134 Suldal	-558	-447	-70	-60	-9 210
1135 Sauda	174	140	-65	437	-6 779
1141 Finnøy	94	75	-53	-39	-4 829
1142 Rennesøy	117	93	-44	132	-4 377
1144 Kvitsøy	23	18	-11	240	-979
1145 Bokn	33	27	-17	59	-1 759
1146 Tysvær	309	247	-109	-238	-15 739
1149 Karmøy	-6	-5	-355	-1 023	-30 515
1151 Utsira	16	13	-12	143	-863
1160 Vindafjord	287	229	-116	-696	-12 253
Rogaland	-1 311	-1 049	3 796	-11 945	-442 003
1201 Bergen	-4 262	-3 409	-2 294	-28 285	-242 122
1211 Etne	33	27	-54	63	-4 455
1216 Sveio	-43	-34	-60	71	-5 187
1219 Bømlo	238	190	-134	-666	-11 853
1221 Stord	498	398	-135	1 272	-17 910
1222 Fitjar	98	78	-35	236	-3 849
1223 Tysnes	120	96	-58	203	-4 270
1224 Kvinnherad	378	302	-174	210	-18 756
1227 Jondal	49	39	-25	225	-2 188
1228 Odda	-40	-32	-109	447	-14 008
1231 Ullensvang	143	115	-67	-10	-5 587
1232 Eidfjord	39	31	-18	124	-3 282
1233 Ulvik	52	41	-26	259	-2 974
1234 Granvin	47	37	-23	138	-2 004
1235 Voss	180	144	-184	-365	-13 769
1238 Kvam	547	437	-129	438	-11 915
1241 Fusa	142	114	-59	38	-5 314
1242 Samnanger	-18	-15	-33	154	-2 935
1243 Os	-58	-47	-125	716	-17 313
1244 Austevoll	164	131	-64	20	-6 975
1245 Sund	175	140	-56	489	-8 668
1246 Fjell	222	177	-169	461	-17 944
1247 Askøy	583	466	173	-116	-18 095
1251 Vaksdal	166	133	-75	434	-6 168
1252 Modalen	21	17	-13	163	-2 281
1253 Osterøy	256	205	-99	-62	-7 420
1256 Meland	188	150	-60	189	-5 662
1259 Øygarden	105	84	-52	664	-7 616
1260 Radøy	76	61	-67	61	-5 755
1263 Lindås	299	240	-142	515	-16 095
1264 Austrheim	1	1	-34	376	-2 969
1265 Fedje	33	26	-19	184	-1 658
1266 Masfjorden	79	63	-36	150	-3 568
Hordaland	509	407	-4 456	-21 204	-500 566
1401 Flora	-147	-117	-136	687	-14 499

Tabell B-k: Overgangsordningene for kommunene.

Kommune	Langsiktig	Overg.ordn.	Overg ordn.	Overg.	Sum
	uttrekk moms	moms	moms	ordn. for	overgangs-
	fra 2004	for 2004,	for 2004, 3. år	for 2003, 4. år	ordning
	(kol. 11 - 12)	(40% av kol. 13)			i 2006
	<i>1 000 kr</i>	<i>1 000 kr</i>	<i>1 000 kr</i>	<i>1 000 kr</i>	<i>1 000 kr</i>
	<i>12</i>	<i>13</i>	<i>14</i>	<i>15</i>	<i>16</i>
1129 Forsand	-1 856	-2 321	-928	-5	-816
1130 Strand	-13 365	2 618	1 047	51	1 549
1133 Hjelmeland	-4 083	-1 692	-677	51	-416
1134 Suldal	-5 884	-3 326	-1 330	72	-1 835
1135 Sauda	-6 829	50	20	-10	520
1141 Finnøy	-4 422	-407	-163	25	-154
1142 Rennesøy	-4 473	97	39	-9	211
1144 Kvitsøy	-866	-113	-45	5	207
1145 Bokn	-1 192	-567	-227	2	-156
1146 Tysvær	-11 959	-3 780	-1 512	229	-1 382
1149 Karmøy	-46 939	16 424	6 569	192	5 379
1151 Utsira	-567	-297	-119	2	28
1160 Vindafjord	-11 404	-848	-339	29	-894
Rogaland	-484 493	42 489	16 996	1 671	9 469
1201 Bergen	-298 272	56 150	22 460	-1 351	-12 879
1211 Etne	-5 570	1 115	446	15	497
1216 Sveio	-6 396	1 210	484	42	502
1219 Bømlo	-14 591	2 738	1 095	58	544
1221 Stord	-19 841	1 931	772	38	2 345
1222 Fitjar	-3 810	-39	-15	63	327
1223 Tysnes	-4 592	322	129	-19	351
1224 Kvinnherad	-18 047	-709	-284	-2	53
1227 Jondal	-1 794	-394	-158	-5	76
1228 Odda	-10 619	-3 389	-1 355	-26	-1 075
1231 Ullensvang	-5 473	-115	-46	18	10
1232 Eidfjord	-1 509	-1 774	-709	31	-541
1233 Ulvik	-1 910	-1 064	-426	1	-151
1234 Granvin	-1 723	-281	-112	31	71
1235 Voss	-19 002	5 233	2 093	77	1 764
1238 Kvam	-12 180	265	106	47	899
1241 Fusa	-5 534	219	88	-43	137
1242 Samnanger	-3 380	445	178	-11	274
1243 Os	-17 432	119	47	177	769
1244 Austevoll	-6 373	-602	-241	-2	-155
1245 Sund	-6 860	-1 807	-723	59	-91
1246 Fjell	-23 344	5 400	2 160	423	3 052
1247 Askøy	-25 301	7 206	2 882	89	3 495
1251 Vaksdal	-6 316	148	59	-24	527
1252 Modalen	-726	-1 555	-622	41	-415
1253 Osterøy	-9 876	2 456	982	23	1 049
1256 Meland	-7 273	1 611	644	94	1 017
1259 Øygarden	-5 237	-2 379	-952	85	-171
1260 Radøy	-6 560	806	322	23	399
1263 Lindås	-16 639	544	218	97	927
1264 Austrheim	-3 501	532	213	27	583
1265 Fedje	-1 217	-441	-176	3	18
1266 Masfjorden	-2 821	-747	-299	9	-113
Hordaland	-573 719	73 153	29 261	86	4 094
1401 Flora	-14 740	241	97	134	664

Tabell B-k: Overgangsordningene for kommunene.

Kommune	Vertskommune-	Supplerende	Summen av	Sum	Andel	Kolonne 4
	tilskudd	stønad	7 endringer	kolonne	beregnet	fordelt
				1 til 3	utgifts-	etter
	1 000 kr	1 000 kr		1 000 kr	behov	IS-krit.
	1	2	3	4	promille	1 000 kr
					5	6
1411 Gulen	0	0	140	140	0,7451	29
1412 Solund	0	0	54	54	0,2854	11
1413 Hyllestad	0	0	83	83	0,4406	17
1416 Høyanger	0	-80	222	143	1,1807	46
1417 Vik	0	0	152	152	0,8086	31
1418 Balestrand	0	0	95	95	0,5068	20
1419 Leikanger	0	0	91	91	0,4825	19
1420 Sogndal	0	-178	264	86	1,4014	54
1421 Aurland	0	0	84	84	0,4440	17
1422 Lærdal	0	-105	109	4	0,5783	22
1424 Årdal	0	-30	238	207	1,2630	49
1426 Luster	0	-113	237	124	1,2621	49
1428 Askvoll	0	0	175	175	0,9290	36
1429 Fjaler	0	-98	151	53	0,8039	31
1430 Gaular	0	0	140	140	0,7424	29
1431 Jølster	0	0	141	141	0,7509	29
1432 Førde	0	-109	416	306	2,2108	86
1433 Naustdal	0	-142	127	-16	0,6726	26
1438 Bremanger	0	0	210	210	1,1153	43
1439 Vågsøy	0	-255	275	20	1,4609	57
1441 Selje	0	-71	142	70	0,7525	29
1443 Eid	0	0	242	242	1,2849	50
1444 Hornindal	0	0	63	63	0,3349	13
1445 Gloppen	0	0	279	279	1,4851	58
1449 Stryn	0	-197	314	117	1,6666	65
Sogn og Fjordane	0	-1 912	4 928	3 016	26,1994	1 015
1502 Molde	0	-654	944	290	5,0195	195
1503 Kristiansund	0	-481	694	213	3,6917	143
1504 Ålesund	0	-1 402	1 541	139	8,1939	318
1511 Vanylven	0	0	186	186	0,9862	38
1514 Sande	0	0	131	131	0,6969	27
1515 Herøy	0	-375	346	-29	1,8379	71
1516 Ulstein	0	-37	284	247	1,5101	59
1517 Hareid	0	-38	195	158	1,0384	40
1519 Volda	0	-313	361	48	1,9195	74
1520 Ørsta	0	-766	437	-329	2,3204	90
1523 Ørskog	495	0	110	605	0,5837	23
1524 Norddal	0	0	100	100	0,5305	21
1525 Stranda	0	-124	210	86	1,1180	43
1526 Stordal	0	0	52	52	0,2790	11
1528 Sykkylven	0	-122	301	179	1,5990	62
1529 Skodje	0	0	164	164	0,8700	34
1531 Sula	0	-102	311	210	1,6539	64
1532 Giske	0	0	262	262	1,3952	54
1534 Haram	0	-82	382	299	2,0282	79
1535 Vestnes	1 831	0	354	2 185	1,8836	73
1539 Rauma	0	0	339	339	1,8000	70
1543 Nesset	0	0	159	159	0,8469	33
1545 Midsund	0	0	97	97	0,5132	20
1546 Sandøy	0	0	71	71	0,3756	15

Tabell B-k: Overgangsordningene for kommunene.

Kommune	Overg. ordning for 2006 (kol. 4 - 6) <i>1 000 kr</i>	Overg. ordn. for 2006, 1. år (80% av kol. 7) <i>1 000 kr</i>	Overg.ordn. for 2005, rettet, 2. år <i>1 000 kr</i>	Overg. ordn. for 2004 eks moms, 3. år <i>1 000 kr</i>	Korr. inngående fordeling uttrekk moms fra 2004 <i>1 000 kr</i>
	7	8	9	10	11
1411 Gulen	111	89	-58	474	-3 222
1412 Solund	43	34	-23	381	-2 065
1413 Hyllestad	66	53	-32	240	-2 810
1416 Høyanger	97	77	-74	356	-9 189
1417 Vik	121	97	-57	-217	-4 954
1418 Balestrand	76	61	501	105	-2 709
1419 Leikanger	72	58	-23	225	-3 594
1420 Sogndal	31	25	-59	-244	-7 808
1421 Aurland	66	53	-27	243	-5 421
1422 Lærdal	-18	-15	-39	98	-3 821
1424 Årdal	158	127	-67	80	-11 106
1426 Luster	75	60	-81	-348	-8 688
1428 Askvoll	139	111	-66	923	-4 144
1429 Fjaler	22	18	-55	209	-4 392
1430 Gaular	111	89	-50	-10	-3 619
1431 Jølster	112	90	-47	-73	-3 632
1432 Førde	221	177	-90	214	-10 952
1433 Naustdal	-42	-34	-39	30	-3 189
1438 Bremanger	167	133	-78	93	-6 791
1439 Vågsøy	-36	-29	-75	77	-7 254
1441 Selje	41	33	-46	35	-3 763
1443 Eid	192	154	-64	-351	-6 515
1444 Hornindal	50	40	-24	92	-1 737
1445 Gloppen	222	177	-97	-415	-6 562
1449 Stryn	52	42	-100	-414	-9 276
Sogn og Fjordane	2 001	1 601	-1 007	2 488	-151 714
1502 Molde	96	77	-218	689	-25 316
1503 Kristiansund	70	56	-175	2 755	-24 757
1504 Ålesund	-179	-143	-345	-775	-44 472
1511 Vanylven	147	118	-63	28	-4 898
1514 Sande	104	83	-47	2 124	-3 912
1515 Herøy	-100	-80	-89	61	-10 813
1516 Ulstein	189	151	-77	-53	-7 335
1517 Hareid	117	94	-49	247	-5 907
1519 Volda	-27	-21	-104	120	-10 306
1520 Ørsta	-419	-335	-119	263	-12 527
1523 Ørskog	582	466	1 765	590	-3 103
1524 Norddal	79	63	-38	-36	-3 559
1525 Stranda	43	34	-64	-452	-7 446
1526 Stordal	42	33	-20	184	-1 682
1528 Sykkylven	117	94	-73	-607	-7 761
1529 Skodje	130	104	166	228	-3 733
1531 Sula	145	116	-83	4	-8 334
1532 Giske	208	167	-64	-241	-6 417
1534 Haram	221	177	-110	692	-10 446
1535 Vestnes	2 112	1 690	1 678	494	-11 377
1539 Rauma	269	215	-108	474	-9 386
1543 Nesset	126	101	-54	-44	-5 817
1545 Midsund	77	61	-33	618	-2 817
1546 Sandøy	56	45	-27	942	-2 179

Tabell B-k: Overgangsordningene for kommunene.

Kommune	Langsiktig	Overg.ordn.	Overg ordn.	Overg.	Sum
	uttrekk moms	moms	moms	ordn. for	overgangs-
	fra 2004	for 2004,	for 2004, 3. år	for 2003, 4. år	ordning
	(kol. 11 - 12)	(40% av kol. 13)			i 2006
	<i>1 000 kr</i>	<i>1 000 kr</i>	<i>1 000 kr</i>	<i>1 000 kr</i>	<i>1 000 kr</i>
	<i>12</i>	<i>13</i>	<i>14</i>	<i>15</i>	<i>16</i>
1411 Gulen	-4 079	857	343	-11	836
1412 Solund	-1 638	-427	-171	1	221
1413 Hyllestad	-2 496	-314	-126	-25	109
1416 Høyanger	-6 735	-2 454	-982	-20	-642
1417 Vik	-4 622	-332	-133	-16	-327
1418 Balestrand	-2 442	-267	-107	59	618
1419 Leikanger	-2 931	-663	-265	5	-1
1420 Sogndal	-8 336	528	211	25	-42
1421 Aurland	-2 631	-2 790	-1 116	17	-831
1422 Lærdal	-3 238	-583	-233	-5	-195
1424 Årdal	-7 464	-3 642	-1 457	-5	-1 322
1426 Luster	-7 362	-1 326	-531	-15	-914
1428 Askvoll	-5 332	1 188	475	21	1 464
1429 Fjaler	-4 578	185	74	67	313
1430 Gaular	-4 181	562	225	-6	248
1431 Jølster	-4 398	766	306	2	279
1432 Førde	-13 215	2 264	905	73	1 278
1433 Naustdal	-3 908	719	287	25	270
1438 Bremanger	-6 294	-497	-199	23	-28
1439 Vågsøy	-8 542	1 288	515	111	599
1441 Selje	-4 393	630	252	-35	238
1443 Eid	-7 568	1 053	421	53	213
1444 Hornindal	-1 873	137	55	-6	157
1445 Gloppen	-8 277	1 714	686	-23	329
1449 Stryn	-9 502	226	91	83	-299
Sogn og Fjordane	-150 776	-938	-375	532	3 239
1502 Molde	-30 159	4 843	1 937	24	2 509
1503 Kristiansund	-22 053	-2 705	-1 082	-134	1 420
1504 Ålesund	-48 743	4 271	1 708	-59	387
1511 Vanylven	-5 643	744	298	-42	339
1514 Sande	-3 987	75	30	2	2 193
1515 Herøy	-10 803	-10	-4	34	-78
1516 Ulstein	-8 586	1 251	501	47	569
1517 Hareid	-6 157	250	100	225	617
1519 Volda	-11 235	929	372	101	467
1520 Ørsta	-13 580	1 053	421	131	361
1523 Ørskog	-2 866	-237	-95	4	2 730
1524 Norddal	-3 107	-451	-181	24	-167
1525 Stranda	-6 528	-918	-367	-5	-853
1526 Stordal	-1 586	-96	-38	-16	143
1528 Sykkylven	-9 362	1 600	640	46	100
1529 Skodje	-4 777	1 044	417	27	943
1531 Sula	-9 488	1 154	461	-20	479
1532 Giske	-8 145	1 727	691	55	607
1534 Haram	-11 937	1 491	596	17	1 371
1535 Vestnes	-8 764	-2 613	-1 045	110	2 927
1539 Rauma	-10 446	1 060	424	18	1 023
1543 Nesset	-4 907	-910	-364	-64	-425
1545 Midsund	-2 938	121	48	-20	675
1546 Sandøy	-1 983	-196	-78	-23	857

Tabell B-k: Overgangsordningene for kommunene.

Kommune	Verts-	Supplerende	Summen av	Sum	Andel	Kolonne 4
	kommune-	stønad	7 endringer	kolonne	beregnet	fordelt
	tilskudd			1 til 3	utgifts-	etter
	1 000 kr	1 000 kr		1 000 kr	behov	IS-krit.
	1	2	3	4	promille	1 000 kr
					5	6
1547 Aukra	0	-239	139	-100	0,7364	29
1548 Fræna	0	-262	391	129	2,0771	80
1551 Eide	0	0	148	148	0,7867	30
1554 Averøy	0	0	237	237	1,2612	49
1556 Frei	0	0	215	215	1,1441	44
1557 Gjemnes	0	0	131	131	0,6987	27
1560 Tingvoll	0	0	162	162	0,8617	33
1563 Sunndal	0	-256	310	54	1,6495	64
1566 Surnadal	0	0	290	290	1,5433	60
1567 Rindal	0	0	108	108	0,5760	22
1571 Halså	0	0	96	96	0,5107	20
1573 Smøla	0	0	112	112	0,5961	23
1576 Aure	0	-165	182	17	0,9666	37
Møre og Romsdal	2 326	-5 417	10 553	7 462	56,0992	2 174
1601 Trondheim	0	-7 431	5 760	-1 672	30,6185	1 186
1612 Hemne	0	-51	182	131	0,9700	38
1613 Snillfjord	0	0	64	64	0,3409	13
1617 Hitra	0	0	202	202	1,0713	42
1620 Frøya	0	0	200	200	1,0636	41
1621 Ørland	0	0	214	214	1,1378	44
1622 Agdenes	0	0	105	105	0,5589	22
1624 Rissa	0	0	303	303	1,6126	62
1627 Bjugn	0	0	215	215	1,1434	44
1630 Åfjord	0	0	168	168	0,8914	35
1632 Roan	0	0	66	66	0,3515	14
1633 Osen	0	0	63	63	0,3348	13
1634 Oppdal	0	-49	280	231	1,4900	58
1635 Rennebu	0	0	136	136	0,7223	28
1636 Meldal	0	0	211	211	1,1241	44
1638 Orkdal	0	-317	426	110	2,2671	88
1640 Røros	0	-303	257	-46	1,3637	53
1644 Holtålen	0	0	114	114	0,6059	23
1648 Midtre Gauldal	0	-212	274	62	1,4557	56
1653 Melhus	0	-95	556	461	2,9556	115
1657 Skaun	0	-136	247	111	1,3154	51
1662 Klæbu	516	-85	218	649	1,1579	45
1663 Malvik	0	-134	457	323	2,4281	94
1664 Selbu	0	-46	195	149	1,0362	40
1665 Tydal	0	0	49	49	0,2579	10
Sør-Trøndelag	516	-8 859	10 962	2 619	58,2743	2 258
1702 Steinkjer	0	-144	865	721	4,5992	178
1703 Namsos	0	-218	526	307	2,7949	108
1711 Meråker	0	0	127	127	0,6768	26
1714 Stjørdal	0	-310	800	490	4,2534	165
1717 Frosta	0	0	117	117	0,6238	24
1718 Leksvik	0	0	180	180	0,9580	37
1719 Levanger	0	-325	734	410	3,9034	151
1721 Verdal	0	0	575	575	3,0562	118
1723 Mosvik	0	0	52	52	0,2740	11

Tabell B-k: Overgangsordningene for kommunene.

Kommune	Overg. ordning for 2006 (kol. 4 - 6) <i>1 000 kr</i>	Overg. ordn. for 2006, 1.år (80% av kol. 7) <i>1 000 kr</i>	Overg.ordn. for 2005, rettet, 2. år <i>1 000 kr</i>	Overg. ordn. for 2004 eks moms, 3. år <i>1 000 kr</i>	Korr. inngående fordeling uttrekk moms fra 2004 <i>1 000 kr</i>
	7	8	9	10	11
1547 Aukra	-129	-103	-46	716	-5 924
1548 Fræna	48	39	-113	-223	-11 011
1551 Eide	118	94	-46	385	-5 147
1554 Averøy	188	151	-66	563	-6 294
1556 Frei	171	137	-55	589	-4 732
1557 Gjemnes	104	83	-46	234	-3 340
1560 Tingvoll	129	103	-61	181	-6 231
1563 Sunndal	-10	-8	-82	303	-12 854
1566 Surnadal	231	184	-94	445	-7 506
1567 Rindal	86	69	-40	41	-3 710
1571 Halså	76	61	-38	539	-2 792
1573 Smøla	89	71	-40	823	-4 337
1576 Aure	-21	-17	-68	1 315	-5 668
Møre og Romsdal	5 288	4 231	854	14 217	-313 846
1601 Trondheim	-2 858	-2 287	-1 168	-10 496	-223 099
1612 Hemne	93	75	-49	291	-5 818
1613 Snillfjord	51	41	-28	100	-2 425
1617 Hitra	160	128	-71	589	-7 300
1620 Frøya	159	127	-70	1 195	-5 626
1621 Ørland	170	136	-58	553	-6 441
1622 Agdenes	83	67	-44	82	-2 809
1624 Rissa	241	193	-102	-311	-8 056
1627 Bjugn	171	137	-68	786	-5 144
1630 Åfjord	133	107	-60	215	-6 147
1632 Roan	52	42	-29	182	-2 199
1633 Osen	50	40	-26	230	-1 979
1634 Oppdal	173	139	-81	-345	-7 900
1635 Rennebu	108	86	-50	34	-4 710
1636 Meldal	168	134	1 173	385	-7 303
1638 Orkdal	22	17	-109	880	-12 438
1640 Røros	-99	-79	-80	362	-8 980
1644 Holtålen	90	72	-43	87	-3 243
1648 Midtre Gauldal	6	5	-90	181	-7 868
1653 Melhus	347	277	-142	146	-14 549
1657 Skaun	60	48	-65	289	-6 560
1662 Klæbu	604	483	3 837	464	-7 192
1663 Malvik	229	183	-98	538	-12 139
1664 Selbu	109	87	-67	-136	-4 936
1665 Tydal	39	31	-19	181	-2 646
Sør-Trøndelag	361	289	2 395	-3 517	-377 509
1702 Steinkjer	543	434	-235	898	-24 615
1703 Namsos	199	159	-144	1 944	-16 316
1711 Meråker	101	81	-44	458	-6 719
1714 Stjørdal	325	260	-217	-673	-19 206
1717 Frosta	93	75	-38	152	-3 049
1718 Leksvik	143	114	-66	517	-5 138
1719 Levanger	258	207	-191	183	-19 890
1721 Verdal	456	365	-153	1 505	-14 464
1723 Mosvik	41	33	-21	168	-1 853

Tabell B-k: Overgangsordningene for kommunene.

Kommune	Langsiktig	Overg.ordn.	Overg ordn.	Overg.	Sum
	uttrekk moms	moms	moms	ordn. for	overgangs-
	fra 2004	for 2004,	for 2004, 3. år	for 2003, 4. år	ordning
	(kol. 11 - 12)	(40% av kol. 13)			i 2006
	<i>1 000 kr</i>	<i>1 000 kr</i>	<i>1 000 kr</i>	<i>1 000 kr</i>	<i>1 000 kr</i>
	<i>12</i>	<i>13</i>	<i>14</i>	<i>15</i>	<i>16</i>
1547 Aukra	-4 278	-1 646	-658	-23	-114
1548 Fræna	-12 097	1 087	435	-19	119
1551 Eide	-4 413	-734	-294	14	154
1554 Averøy	-7 376	1 082	433	-6	1 074
1556 Frei	-6 803	2 071	828	58	1 557
1557 Gjemnes	-3 924	584	234	-3	502
1560 Tingvoll	-4 915	-1 316	-526	-54	-357
1563 Sunndal	-9 717	-3 137	-1 255	-23	-1 066
1566 Surnadal	-8 864	1 358	543	-42	1 036
1567 Rindal	-3 303	-407	-163	-47	-140
1571 Halså	-2 891	99	40	-8	594
1573 Smøla	-3 382	-955	-382	-27	445
1576 Aure	-5 690	23	9	-51	1 189
Møre og Romsdal	-325 432	11 587	4 635	249	24 186
1601 Trondheim	-184 322	-38 778	-15 511	340	-29 121
1612 Hemne	-5 699	-119	-47	-37	233
1613 Snillfjord	-1 837	-589	-236	-19	-142
1617 Hitra	-6 013	-1 287	-515	-68	63
1620 Frøya	-6 036	410	164	-76	1 341
1621 Ørland	-6 740	299	120	-17	733
1622 Agdenes	-3 011	202	81	-48	137
1624 Rissa	-9 106	1 050	420	-34	165
1627 Bjugn	-6 586	1 442	577	21	1 452
1630 Åfjord	-4 977	-1 170	-468	-51	-257
1632 Roan	-1 929	-270	-108	-3	84
1633 Osen	-1 853	-126	-50	-3	190
1634 Oppdal	-8 653	753	301	57	71
1635 Rennebu	-4 144	-565	-226	-11	-167
1636 Meldal	-5 939	-1 364	-546	-92	1 055
1638 Orkdal	-13 500	1 061	424	1	1 214
1640 Røros	-7 923	-1 057	-423	-88	-308
1644 Holtålen	-3 385	142	57	-46	127
1648 Midtre Gauldal	-8 517	649	260	-113	242
1653 Melhus	-17 311	2 763	1 105	45	1 432
1657 Skaun	-7 808	1 247	499	-10	762
1662 Klæbu	-6 284	-908	-363	75	4 496
1663 Malvik	-14 166	2 027	811	55	1 489
1664 Selbu	-5 874	938	375	20	279
1665 Tydal	-1 457	-1 188	-475	4	-278
Sør-Trøndelag	-343 072	-34 437	-13 775	-98	-14 706
1702 Steinkjer	-27 009	2 393	957	17	2 072
1703 Namsos	-16 355	38	15	-43	1 932
1711 Meråker	-3 887	-2 832	-1 133	21	-617
1714 Stjørdal	-24 240	5 034	2 014	-116	1 267
1717 Frosta	-3 571	522	209	-22	375
1718 Leksvik	-5 232	95	38	-50	553
1719 Levanger	-23 167	3 277	1 311	242	1 752
1721 Verdal	-17 811	3 347	1 339	8	3 064
1723 Mosvik	-1 531	-322	-129	-12	38

Tabell B-k: Overgangsordningene for kommunene.

Kommune	Verts-	Supplerende	Summen av	Sum	Andel	Kolonne 4
	kommune-	stønad	7 endringer	kolonne	beregnet	fordelt
	tilskudd			1 til 3	utgifts-	etter
	1 000 kr	1 000 kr		1 000 kr	behov	IS-krit.
	1	2	3	4	promille	1 000 kr
					5	6
1724 Verran	0	0	137	137	0,7271	28
1725 Namdalseid	0	0	97	97	0,5179	20
1729 Inderøy	0	0	262	262	1,3906	54
1736 Snåsa	0	0	118	118	0,6256	24
1738 Lierne	0	0	87	87	0,4649	18
1739 Røyrvik	0	0	33	33	0,1744	7
1740 Namsskogan	0	0	58	58	0,3083	12
1742 Grong	0	-215	126	-89	0,6672	26
1743 Høylandet	0	0	73	73	0,3859	15
1744 Overhalla	0	0	161	161	0,8541	33
1748 Fosnes	0	0	46	46	0,2465	10
1749 Flatanger	0	0	70	70	0,3718	14
1750 Vikna	0	0	181	181	0,9613	37
1751 Nærøy	0	0	251	251	1,3331	52
1755 Leka	0	0	38	38	0,2011	8
Nord-Trøndelag	0	-1 212	5 713	4 501	30,3695	1 177
1804 Bodø	0	-517	1 628	1 110	8,6536	335
1805 Narvik	0	0	748	748	3,9766	154
1811 Bindal	0	0	107	107	0,5681	22
1812 Sømna	0	0	104	104	0,5544	21
1813 Brønnøy	0	0	354	354	1,8797	73
1815 Vega	0	0	71	71	0,3785	15
1816 Vevelstad	0	0	34	34	0,1811	7
1818 Herøy	0	0	91	91	0,4862	19
1820 Alstahaug	0	-575	305	-271	1,6197	63
1822 Leirfjord	0	0	113	113	0,5988	23
1824 Vefsn	0	0	561	561	2,9819	116
1825 Grane	0	0	84	84	0,4453	17
1826 Hattfjelldal	0	0	82	82	0,4380	17
1827 Dønna	0	0	87	87	0,4640	18
1828 Nesna	0	0	93	93	0,4930	19
1832 Hemnes	0	0	225	225	1,1949	46
1833 Rana	0	-75	1 016	942	5,4026	209
1834 Lurøy	0	0	133	133	0,7063	27
1835 Træna	0	0	31	31	0,1628	6
1836 Rødøy	0	0	92	92	0,4883	19
1837 Meløy	0	-119	322	203	1,7104	66
1838 Gildeskål	0	0	126	126	0,6678	26
1839 Beiarn	0	0	63	63	0,3336	13
1840 Saltdal	0	-158	261	103	1,3876	54
1841 Fauske	0	0	385	385	2,0484	79
1845 Sørfold	0	0	117	117	0,6213	24
1848 Steigen	0	0	150	150	0,7970	31
1849 Hamarøy	0	0	107	107	0,5679	22
1850 Tysfjord	0	0	124	124	0,6604	26
1851 Lødingen	0	0	119	119	0,6329	25
1852 Tjeldsund	0	0	82	82	0,4355	17
1853 Evenes	0	0	79	79	0,4202	16
1854 Ballangen	0	0	134	134	0,7107	28
1856 Røst	0	0	36	36	0,1919	7

Tabell B-k: Overgangsordningene for kommunene.

Kommune	Overg. ordning for 2006 (kol. 4 - 6) <i>1 000 kr</i>	Overg. ordn. for 2006, 1.år (80% av kol. 7) <i>1 000 kr</i>	Overg.ordn. for 2005, rettet, 2. år <i>1 000 kr</i>	Overg. ordn. for 2004 eks moms, 3. år <i>1 000 kr</i>	Korr. inngående fordeling uttrekk moms fra 2004 <i>1 000 kr</i>
	7	8	9	10	11
1724 Verran	109	87	-50	639	-4 415
1725 Namdalseid	77	62	-38	218	-3 254
1729 Inderøy	208	166	-79	112	-6 846
1736 Snåsa	93	75	-41	4	-3 538
1738 Lierne	69	56	-35	100	-3 172
1739 Røyrvik	26	21	-14	163	-1 778
1740 Namsskogan	46	37	-25	340	-2 294
1742 Grong	-115	-92	-45	537	-5 347
1743 Høylandet	58	46	-29	203	-5 011
1744 Overhalla	128	102	-49	187	-4 544
1748 Fosnes	37	29	-22	186	-1 508
1749 Flatanger	56	44	-28	340	-2 233
1750 Vikna	144	115	-56	343	-6 408
1751 Nærøy	199	159	-83	208	-6 298
1755 Leka	30	24	-15	144	-1 536
Nord-Trøndelag	3 324	2 659	-1 720	8 878	-169 432
1804 Bodø	775	620	-324	428	-57 435
1805 Narvik	594	475	-185	588	-27 767
1811 Bindal	85	68	-47	508	-3 169
1812 Sømna	83	66	-38	139	-2 873
1813 Brønnøy	281	225	-113	699	-11 104
1815 Vega	57	45	-25	373	-2 889
1816 Vevelstad	27	22	-16	136	-1 333
1818 Herøy	73	58	-34	509	-3 561
1820 Alstahaug	-333	-267	-77	1 185	-12 977
1822 Leirfjord	89	72	-41	286	-3 619
1824 Vefsn	445	356	-147	1 081	-18 316
1825 Grane	67	53	-32	253	-2 769
1826 Hattfjelldal	65	52	-32	146	-2 827
1827 Dønna	69	55	-36	510	-3 282
1828 Nesna	74	59	-34	598	-3 109
1832 Hemnes	178	143	-76	657	-8 191
1833 Rana	732	586	-243	560	-32 735
1834 Lurøy	105	84	-62	918	-3 966
1835 Træna	24	19	-14	220	-1 418
1836 Rødøy	73	58	-42	1 153	-2 838
1837 Meløy	137	109	-104	1 028	-10 802
1838 Gildeskål	100	80	-53	470	-6 406
1839 Beiarn	50	40	-23	307	-2 336
1840 Saltdal	50	40	2 684	746	-6 943
1841 Fauske	306	245	-96	1 821	-13 216
1845 Sørfold	93	74	-42	368	-4 460
1848 Steigen	119	95	-56	360	-2 993
1849 Hamarøy	85	68	-44	497	-4 400
1850 Tysfjord	99	79	-51	1 309	-4 055
1851 Lødingen	95	76	-42	555	-4 743
1852 Tjeldsund	65	52	-34	292	-2 915
1853 Evenes	63	50	-31	249	-2 587
1854 Ballangen	106	85	-48	271	-4 271
1856 Røst	29	23	-15	195	-1 752

Tabell B-k: Overgangsordningene for kommunene.

Kommune	Langsiktig	Overg.ordn.	Overg ordn.	Overg.	Sum
	uttrekk moms	moms	moms	ordn. for	overgangs-
	fra 2004	for 2004,	for 2004, 3. år	for 2003, 4. år	ordning
	(kol. 11 - 12)	(40% av kol. 13)			i 2006
	1 000 kr	1 000 kr	1 000 kr	1 000 kr	1 000 kr
	12	13	14	15	16
1724 Verran	-4 131	-284	-114	-62	500
1725 Namdalseid	-2 820	-434	-174	-31	37
1729 Inderøy	-8 047	1 201	480	123	803
1736 Snåsa	-3 461	-77	-31	49	55
1738 Lierne	-2 584	-587	-235	-11	-126
1739 Røyrvik	-941	-836	-335	12	-152
1740 Namsskogan	-1 664	-630	-252	-13	87
1742 Grong	-3 885	-1 463	-585	-27	-212
1743 Høylandet	-2 116	-2 895	-1 158	-12	-950
1744 Overhalla	-5 129	584	234	-26	447
1748 Fosnes	-1 445	-63	-25	8	177
1749 Flatanger	-2 116	-117	-47	-10	300
1750 Vikna	-5 498	-910	-364	-63	-25
1751 Nærøy	-7 644	1 346	538	-74	748
1755 Leka	-1 144	-392	-157	-16	-20
Nord-Trøndelag	-175 427	5 995	2 398	-106	12 109
1804 Bodø	-51 332	-6 104	-2 441	156	-1 561
1805 Narvik	-23 582	-4 185	-1 674	23	-774
1811 Bindal	-3 177	8	3	-2	529
1812 Sømna	-3 244	370	148	18	334
1813 Brønnøy	-10 707	-397	-159	-19	633
1815 Vega	-2 241	-647	-259	-28	107
1816 Vevelstad	-1 000	-333	-133	-6	3
1818 Herøy	-2 821	-740	-296	6	243
1820 Alstahaug	-9 672	-3 305	-1 322	156	-325
1822 Leirfjord	-3 492	-127	-51	11	276
1824 Vefsn	-17 682	-634	-254	-13	1 024
1825 Grane	-2 449	-321	-128	-13	134
1826 Hattfjelldal	-2 471	-356	-142	-20	4
1827 Dønna	-2 589	-693	-277	-20	233
1828 Nesna	-2 773	-336	-134	18	506
1832 Hemnes	-6 719	-1 472	-589	30	165
1833 Rana	-31 914	-820	-328	5	580
1834 Lurøy	-3 737	-229	-92	-34	814
1835 Træna	-899	-519	-208	-5	12
1836 Rødøy	-2 724	-114	-45	50	1 175
1837 Meløy	-9 825	-977	-391	1	644
1838 Gildeskål	-3 853	-2 554	-1 021	-4	-528
1839 Beiarn	-1 954	-382	-153	4	175
1840 Saltdal	-6 993	50	20	-45	3 444
1841 Fauske	-12 216	-1 000	-400	91	1 661
1845 Sørfold	-3 506	-954	-382	38	56
1848 Steigen	-4 559	1 566	627	-31	995
1849 Hamarøy	-3 340	-1 060	-424	29	126
1850 Tysfjord	-3 775	-280	-112	-21	1 204
1851 Lødingen	-3 609	-1 135	-454	-27	108
1852 Tjeldsund	-2 412	-503	-201	-12	97
1853 Evenes	-2 426	-162	-65	-16	187
1854 Ballangen	-4 095	-176	-70	-26	211
1856 Røst	-1 102	-649	-260	-6	-62

Tabell B-k: Overgangsordningene for kommunene.

Kommune	Vertskommune-tilskudd	Supplerende stønad	Summen av 7 endringer	Sum kolonne 1 til 3	Andel beregnet utgiftsbehov	Kolonne 4 fordelt etter IS-krit.
	1 000 kr	1 000 kr		1 000 kr	promille	1 000 kr
	1	2	3	4	5	6
1857 Værøy	0	0	44	44	0,2325	9
1859 Flakstad	0	0	80	80	0,4246	16
1860 Vestvågøy	0	-65	473	408	2,5118	97
1865 Vågan	0	-157	388	231	2,0642	80
1866 Hadsel	0	0	354	354	1,8806	73
1867 Bø	0	0	161	161	0,8581	33
1868 Øksnes	0	0	209	209	1,1132	43
1870 Sortland	601	-129	422	894	2,2415	87
1871 Andøy	0	0	256	256	1,3634	53
1874 Moskenes	0	0	61	61	0,3269	13
Nordland	601	-1 795	10 511	9 317	55,8763	2 165
1901 Harstad	0	-583	894	312	4,7536	184
1902 Tromsø	0	-581	2 195	1 615	11,6700	452
1911 Kvæfjord	946	0	231	1 177	1,2292	48
1913 Skånland	0	0	150	150	0,7975	31
1915 Bjarkøy	0	0	39	39	0,2098	8
1917 Ibestad	0	0	94	94	0,5015	19
1919 Gratangen	0	0	75	75	0,3971	15
1920 Lavangen	0	0	62	62	0,3308	13
1922 Bardu	0	0	162	162	0,8598	33
1923 Salangen	0	0	110	110	0,5847	23
1924 Målselv	0	0	284	284	1,5090	58
1925 Sørreisa	0	-53	143	90	0,7596	29
1926 Dyrøy	0	-56	76	20	0,4046	16
1927 Tranøy	0	0	94	94	0,5014	19
1928 Torsken	0	0	67	67	0,3537	14
1929 Berg	0	0	63	63	0,3358	13
1931 Lenvik	0	0	475	475	2,5276	98
1933 Balsfjord	0	0	266	266	1,4127	55
1936 Karlsøy	0	0	122	122	0,6481	25
1938 Lyngen	0	0	162	162	0,8626	33
1939 Storfjord	0	0	90	90	0,4801	19
1940 Kåfjord	0	0	115	115	0,6090	24
1941 Skjervøy	0	0	137	137	0,7294	28
1942 Nordreisa	0	0	221	221	1,1757	46
1943 Kvænangen	0	0	84	84	0,4488	17
Troms	946	-1 272	6 413	6 087	34,0923	1 321
2002 Vardø	0	-510	103	-407	0,5494	21
2003 Vadsø	0	-135	242	107	1,2865	50
2004 Hammerfest	0	0	351	351	1,8654	72
2011 Kautokeino	0	0	126	126	0,6718	26
2012 Alta	0	-15	714	698	3,7950	147
2014 Loppa	0	0	74	74	0,3938	15
2015 Hasvik	0	0	55	55	0,2944	11
2017 Kvalsund	0	0	61	61	0,3240	13
2018 Måsøy	0	0	71	71	0,3789	15
2019 Nordkapp	0	0	150	150	0,7978	31
2020 Porsanger	0	0	178	178	0,9478	37
2021 Karasjok	0	0	125	125	0,6655	26

Tabell B-k: Overgangsordningene for kommunene.

Kommune	Overg. ordning for 2006 (kol. 4 - 6) <i>1 000 kr</i>	Overg. ordn. for 2006, 1. år (80% av kol. 7) <i>1 000 kr</i>	Overg.ordn. for 2005, rettet, 2. år <i>1 000 kr</i>	Overg. ordn. for 2004 eks moms, 3. år <i>1 000 kr</i>	Korr. inngående fordeling uttrekk moms fra 2004 <i>1 000 kr</i>
	7	8	9	10	11
1857 Værøy	35	28	-18	338	-1 640
1859 Flakstad	63	51	-31	319	-2 447
1860 Vestvågøy	310	248	-142	1 572	-12 787
1865 Vågan	151	121	-111	1 321	-15 423
1866 Hadsel	281	225	-101	1 181	-9 109
1867 Bø	128	103	-59	698	-5 517
1868 Øksnes	166	133	-64	730	-5 154
1870 Sortland	807	645	108	2 055	-11 707
1871 Andøy	204	163	-83	591	-7 342
1874 Moskenes	49	39	-21	420	-2 167
Nordland	7 152	5 721	-98	28 641	-351 350
1901 Harstad	127	102	-191	1 614	-29 273
1902 Tromsø	1 162	930	-377	-1 809	-68 701
1911 Kvæfjord	1 130	904	6 231	457	-5 617
1913 Skånland	119	95	-52	501	-4 383
1915 Bjarkøy	31	25	-19	424	-2 065
1917 Ibestad	75	60	-38	484	-3 951
1919 Gratangen	59	47	-31	343	-3 056
1920 Lavangen	49	40	-27	143	-2 171
1922 Bardu	128	103	-44	-10	-7 300
1923 Salangen	87	70	-37	650	-4 113
1924 Målselv	225	180	-72	-226	-8 314
1925 Sørreisa	61	49	-40	567	-5 796
1926 Dyrøy	5	4	-32	284	-2 772
1927 Tranøy	75	60	-39	395	-3 021
1928 Torsken	53	42	-28	262	-2 696
1929 Berg	50	40	-28	255	-2 223
1931 Lenvik	378	302	-134	623	-15 882
1933 Balsfjord	211	169	-88	259	-6 893
1936 Karlsøy	97	77	-100	1 309	-5 614
1938 Lyngen	129	103	-130	497	-5 126
1939 Storfjord	72	57	-73	368	-3 299
1940 Kåfjord	91	73	-91	483	-4 913
1941 Skjervøy	109	87	-110	849	-5 578
1942 Nordreisa	176	140	-178	981	-7 002
1943 Kvænangen	67	54	-68	536	-3 740
Troms	4 766	3 813	4 203	10 236	-213 498
2002 Vardø	-428	-342	-84	852	-4 082
2003 Vadsø	58	46	-194	1 094	-11 596
2004 Hammerfest	279	223	-280	1 989	-17 212
2011 Kautokeino	100	80	-101	-115	-6 186
2012 Alta	551	441	-577	589	-23 236
2014 Loppa	59	47	-62	1 317	-4 417
2015 Hasvik	44	35	-45	309	-3 751
2017 Kvalsund	48	39	-50	313	-3 130
2018 Måsøy	57	45	-58	458	-3 987
2019 Nordkapp	119	95	-119	898	-7 008
2020 Porsanger	142	113	-144	862	-7 676
2021 Karasjok	99	80	-100	367	-5 686

Tabell B-k: Overgangsordningene for kommunene.

Kommune	Langsiktig	Overg.ordn.	Overg ordn.	Overg.	Sum
	uttrekk moms	moms	moms	ordn. for	overgangs-
	fra 2004	for 2004,	for 2004, 3. år	for 2003, 4. år	ordning
	(kol. 11 - 12)	(40% av kol. 13)			i 2006
	1 000 kr	1 000 kr	1 000 kr	1 000 kr	1 000 kr
	12	13	14	15	16
1857 Værøy	-1 284	-357	-143	-11	194
1859 Flakstad	-2 426	-20	-8	-42	289
1860 Vestvågøy	-14 666	1 879	752	-68	2 362
1865 Vågan	-12 322	-3 101	-1 240	-9	81
1866 Hadsel	-11 043	1 933	773	71	2 150
1867 Bø	-4 886	-631	-252	-49	440
1868 Øksnes	-6 475	1 321	529	1	1 328
1870 Sortland	-12 688	982	393	-35	3 166
1871 Andøy	-7 950	607	243	-87	827
1874 Moskenes	-1 895	-272	-109	-35	294
Nordland	-324 524	-26 825	-10 730	25	23 559
1901 Harstad	-28 433	-840	-336	226	1 414
1902 Tromsø	-70 123	1 422	569	99	-589
1911 Kvæfjord	-4 749	-869	-347	38	7 282
1913 Skånland	-4 616	233	93	34	672
1915 Bjarkøy	-1 107	-959	-383	-21	26
1917 Ibestad	-2 855	-1 096	-438	-3	64
1919 Gratangen	-2 159	-897	-359	71	71
1920 Lavangen	-1 893	-278	-111	-14	31
1922 Bardu	-4 937	-2 363	-945	146	-750
1923 Salangen	-3 369	-744	-298	50	435
1924 Målselv	-8 991	677	271	44	197
1925 Sørreisa	-4 564	-1 232	-493	13	96
1926 Dyrøy	-2 274	-498	-199	-46	10
1927 Tranøy	-2 869	-152	-61	-19	336
1928 Torsken	-1 989	-706	-282	12	6
1929 Berg	-1 834	-389	-155	2	113
1931 Lenvik	-14 761	-1 121	-448	98	440
1933 Balsfjord	-8 155	1 262	505	-63	781
1936 Karlsøy	-3 864	-1 750	-700	19	605
1938 Lyngen	-4 748	-378	-151	-28	290
1939 Storfjord	-2 703	-596	-238	-11	103
1940 Kåfjord	-3 567	-1 345	-538	36	-37
1941 Skjervøy	-4 166	-1 412	-565	-10	251
1942 Nordreisa	-6 722	-280	-112	18	849
1943 Kvænangen	-2 467	-1 274	-509	-24	-12
Troms	-197 915	-15 583	-6 233	666	12 685
2002 Vardø	-3 371	-711	-284	-26	115
2003 Vadsø	-7 554	-4 041	-1 617	125	-545
2004 Hammerfest	-11 099	-6 113	-2 445	57	-457
2011 Kautokeino	-4 027	-2 160	-864	69	-931
2012 Alta	-22 148	-1 087	-435	420	438
2014 Loppa	-2 217	-2 200	-880	-1	422
2015 Hasvik	-1 752	-1 999	-800	17	-484
2017 Kvalsund	-1 812	-1 319	-528	-1	-226
2018 Måsøy	-2 211	-1 776	-710	-11	-276
2019 Nordkapp	-4 695	-2 313	-925	-27	-79
2020 Porsanger	-5 656	-2 020	-808	37	60
2021 Karasjok	-3 847	-1 839	-736	76	-314

Tabell B-k: Overgangsordningene for kommunene.

Kommune	Verts- kommune- tilskudd	Supplerende stønad	Summen av 7 endringer	Sum kolonne 1 til 3	Andel beregnet utgifts- behov promille	Kolonne 4 fordelt etter IS-krit. 1 000 kr
	1 000 kr	1 000 kr		1 000 kr		1 000 kr
	1	2	3	4	5	6
2022 Lebesby	0	0	73	73	0,3860	15
2023 Gamvik	0	-37	63	26	0,3371	13
2024 Berlevåg	0	0	60	60	0,3164	12
2025 Tana	0	0	145	145	0,7726	30
2027 Nesseby	0	0	54	54	0,2865	11
2028 Båtsfjord	0	0	92	92	0,4873	19
2030 Sør-Varanger	0	-582	400	-181	2,1284	82
Finnmark	0	-1 279	3 139	1 860	16,6844	647
Hele landet	10 169	-159 533	188 115	38 751	1 000,0000	38 751

Tabell B-k: Overgangsordningene for kommunene.

Kommune	Overg. ordning for 2006 (kol. 4 - 6) <i>1 000 kr</i>	Overg. ordn. for 2006, 1.år (80% av kol. 7) <i>1 000 kr</i>	Overg.ordn. for 2005, rettet, 2. år <i>1 000 kr</i>	Overg. ordn. for 2004 eks moms, 3. år <i>1 000 kr</i>	Korr. inngående fordeling uttrekk moms fra 2004 <i>1 000 kr</i>
	7	8	9	10	11
2022 Lebesby	58	46	-60	461	-3 792
2023 Gamvik	13	11	-51	565	-2 855
2024 Berlevåg	47	38	-44	412	-2 737
2025 Tana	115	92	-113	303	-5 578
2027 Nesseby	43	34	-47	277	-2 831
2028 Båtsfjord	73	58	-73	605	-5 584
2030 Sør-Varanger	-264	-211	-324	1 094	-16 573
Finnmark	1 213	971	-2 525	12 651	-137 919
Hele landet	0	0	0	0	-5 870 815

Tabell B-k: Overgangsordningene for kommunene.

Kommune	Langsiktig uttrekk moms fra 2004	Overg.ordn. moms for 2004, (kol. 11 - 12)	Overg ordn. moms for 2004, 3. år (40% av kol. 13)	Overg. ordn. for for 2003, 4. år	Sum overgangs- ordning i 2006
	<i>1 000 kr</i>	<i>1 000 kr</i>	<i>1 000 kr</i>	<i>1 000 kr</i>	<i>1 000 kr</i>
	<i>12</i>	<i>13</i>	<i>14</i>	<i>15</i>	<i>16</i>
2022 Lebesby	-2 261	-1 531	-612	26	-139
2023 Gamvik	-1 878	-977	-391	5	139
2024 Berlevåg	-1 851	-886	-354	-19	32
2025 Tana	-4 415	-1 163	-465	50	-133
2027 Nesseby	-1 645	-1 185	-474	-15	-225
2028 Båtsfjord	-3 004	-2 581	-1 032	5	-437
2030 Sør-Varanger	-12 599	-3 974	-1 590	183	-848
Finnmark	-98 042	-39 877	-15 951	969	-3 886
Hele landet	-5 870 815	0	0	0	0

Tabell C-k

Enkeltsaker utenfor overgangsordningen og inndelingstilskudd. Kommunene

Følgende enkeltsaker ligger i tabell C-k:

Kol.	Sak	Departement	Beløp i 1 000 kr
1	Conrad Svendsen senter (CSS)	HOD	35 083
2	Forsøk med oppgavedifferensiering	KRD/ASD	185 667
3	Inndelingstilskudd	KRD	33 538
4	SUM		254 288

Kolonne 1 – Conrad Svendsen senter

En vesentlig del av det øremerkede tilskuddet til driftsomlegging ved Conrad Svendsen senter (kap. 673, post 60) ble innlemmet i inntektssystemet i 2003. I 2001 ble det foretatt en driftsomlegging ved senteret, og en rekke kommuner overtok ansvaret for beboere ved institusjonen, som tidligere var finansiert av fylkeskommunene. Det ble i 2002 opprettet en øremerket bevilgning på 32 millioner kroner på Sosialdepartementets budsjett, hvorav 28,9 millioner kroner ble innlemmet i inntektssystemet i 2003. I 2005 skulle det blitt overført 3,3 millioner kroner fra Helse- og omsorgsdepartementets budsjett til rammetilskuddet til kommunene knyttet til en opptrappingsplan for utbetaling av tilskudd til Oslo kommune vedrørende Conrad Svendsen senter. Ved en feil ble midlene ikke lagt inn i rammetilskuddet for 2005. Disse midlene legges i 2006 inn i rammetilskuddet og fordeles utenfor overgangsordningen. Et beløp på 35,1 millioner kroner legges inn i rammetilskuddet for 2006, og fordeles utenfor overgangsordningen. Midlene er prisjustert i perioden 2003 til 2006.

Kolonne 2 – Forsøk med oppgavedifferensiering

Det gjennomføres fireårige forsøk med oppgavedifferensiering. Forsøkene pågår ut i 2007, med mulighet til forlengelse. Her omtales de forsøkene som får overføringer gjennom inntektssystemet i 2006.

Båtsfjord kommune har ansvaret for videregående opplæring. Båtsfjord kommune har fått forlenget sitt forsøk til 2009. Bergen, Kristiansand og Stavanger kommune har i forsøksperioden overtatt fylkeskommunens ansvar for kulturminner.

Oslo kommune har ansvaret for Aetats arbeidsmarkedstiltak for personer med sosialhjelp som hovedinntektskilde og for personer på introduksjonsstønad for forsøksperioden 2004 – 2007. For 2006 tilføres forsøket med kommunalt ansvar for arbeidsmarkedstiltak i Oslo kommune 51,350 millioner kroner, medregnet midler til personellressurser. For informasjon om endringer i de økonomiske overføringene tilforsøket, se omtalen av programkategori 13.70 *Overføringer gjennom inntektssystemet til kommuner og fylkeskommuner* i St.prp. nr. 1 (2005-2006).

I tillegg pågår det forsøk med alternativ forvaltningsorganisering av transportsystemene i Bergen og Trondheim kommune.

De budsjettmessige konsekvensene av forsøk med oppgavedifferensiering er nærmere redegjort for i St.prp. nr. 1 Tillegg nr. 3 (2003-2004) *Forsøk med oppgavedifferensiering mv.* Se også <http://odin.dep.no/krd/norsk/kommune/oppgave/016001-990077/dok-bn.html>.

Kolonne 3 – Inndelingstilskudd

Inndelingstilskuddet gis som kompensasjon til kommuner som slutter seg sammen. Inndelingstilskuddet fryses reelt i 10 år (holdes utenfor overgangsordningen), og trappes deretter gradvis ned over 5 år. For nærmere omtale av inndelingstilskuddet vises det til innledningen foran og til kap. 18.2 i St.prp. nr. 64 (2001-2002) *Om lokaldemokrati, velferd og økonomi i kommunesektoren 2003*. I 2006 gis det inndelingstilskudd til fire kommuner.

Kolonne 4 – Sum utenfor overgangsordningen

Summen av kolonne 1 - 3. Tallet benyttes i tabell 2-k, kolonne 4. Tilskuddene er lagt inn i inntektssystemet, men holdes utenfor overgangsordningen i 2006.

Tabell C-k: Enkelt saker utenfor overgangsordningen.

Kommune	Conrad	Forsøk	Inndelings-	Sum
	Svendsen	med	tilskudd	kolonne
	senter	oppgave-		1 til 3
	1 000 kr	1 000 kr	1 000 kr	1 000 kr
	1	2	3	4
0101 Halden	0	0	0	0
0104 Moss	0	0	0	0
0105 Sarpsborg	0	0	0	0
0106 Fredrikstad	0	0	0	0
0111 Hvaler	0	0	0	0
0118 Aremark	0	0	0	0
0119 Marker	0	0	0	0
0121 Rømskog	0	0	0	0
0122 Trøgstad	0	0	0	0
0123 Spydeberg	0	0	0	0
0124 Askim	0	0	0	0
0125 Eidsberg	0	0	0	0
0127 Skiptvet	0	0	0	0
0128 Rakkestad	0	0	0	0
0135 Råde	0	0	0	0
0136 Rygge	0	0	0	0
0137 Våler	0	0	0	0
0138 Hobøl	1 249	0	0	1 249
Østfold	1 249	0	0	1 249
0211 Vestby	0	0	0	0
0213 Ski	0	0	0	0
0214 Ås	0	0	0	0
0215 Frogn	0	0	0	0
0216 Nesodden	0	0	0	0
0217 Oppegård	0	0	0	0
0219 Bærum	1 152	0	0	1 152
0220 Asker	0	0	0	0
0221 Aurskog-Høland	0	0	0	0
0226 Sørumsund	0	0	0	0
0227 Fet	0	0	0	0
0228 Rælingen	1 261	0	0	1 261
0229 Enebakk	1 220	0	0	1 220
0230 Lørenskog	842	0	0	842
0231 Skedsmo	0	0	0	0
0233 Nittedal	0	0	0	0
0234 Gjerdrum	0	0	0	0
0235 Ullensaker	0	0	0	0
0236 Nes	0	0	0	0
0237 Eidsvoll	831	0	0	831
0238 Nannestad	0	0	0	0
0239 Hurdal	0	0	0	0
Akershus	5 307	0	0	5 307
0301 Oslo	13 092	51 350	0	64 441
0402 Kongsvinger	0	0	0	0
0403 Hamar	1 111	0	0	1 111
0412 Ringsaker	1 239	0	0	1 239
0415 Løten	0	0	0	0
0417 Stange	0	0	0	0

Tabell C-k: Enkelt saker utenfor overgangsordningen.

Kommune	Conrad	Forsøk	Inndelings-	Sum
	Svendsen	med	tilskudd	kolonne
	senter	oppgave-		1 til 3
	1 000 kr	1 000 kr	1 000 kr	1 000 kr
	1	2	3	4
0418 Nord-Odal	0	0	0	0
0419 Sør-Odal	0	0	0	0
0420 Eidskog	0	0	0	0
0423 Grue	0	0	0	0
0425 Åsnes	0	0	0	0
0426 Våler	0	0	0	0
0427 Elverum	0	0	0	0
0428 Trysil	0	0	0	0
0429 Åmot	0	0	0	0
0430 Stor-Elvdal	0	0	0	0
0432 Rendalen	0	0	0	0
0434 Engerdal	0	0	0	0
0436 Tolga	0	0	0	0
0437 Tynset	0	0	0	0
0438 Alvdal	0	0	0	0
0439 Folldal	0	0	0	0
0441 Os	0	0	0	0
Hedmark	2 350	0	0	2 350
0501 Lillehammer	0	0	0	0
0502 Gjøvik	0	0	0	0
0511 Dovre	0	0	0	0
0512 Lesja	0	0	0	0
0513 Skjåk	0	0	0	0
0514 Lom	0	0	0	0
0515 Vågå	0	0	0	0
0516 Nord-Fron	0	0	0	0
0517 Sel	0	0	0	0
0519 Sør-Fron	0	0	0	0
0520 Ringebu	0	0	0	0
0521 Øyer	0	0	0	0
0522 Gausdal	0	0	0	0
0528 Østre Toten	0	0	0	0
0529 Vestre Toten	0	0	0	0
0532 Jevnaker	0	0	0	0
0533 Lunner	965	0	0	965
0534 Gran	0	0	0	0
0536 Søndre Land	0	0	0	0
0538 Nordre Land	0	0	0	0
0540 Sør-Aurdal	0	0	0	0
0541 Etne	1 196	0	0	1 196
0542 Nord-Aurdal	0	0	0	0
0543 Vestre Slidre	0	0	0	0
0544 Øystre Slidre	0	0	0	0
0545 Vang	0	0	0	0
Oppland	2 161	0	0	2 161
0602 Drammen	824	0	0	824
0604 Kongsberg	0	0	0	0
0605 Ringerike	0	0	0	0
0612 Hole	0	0	0	0

Tabell C-k: Enkelt saker utenfor overgangsordningen.

Kommune	Conrad	Forsøk	Inndelings-	Sum
	Svendsen	med	tilskudd	kolonne
	senter	oppgave-		1 til 3
	1 000 kr	1 000 kr	1 000 kr	1 000 kr
	1	2	3	4
0615 Flå	0	0	0	0
0616 Nes	0	0	0	0
0617 Gål	0	0	0	0
0618 Hemsedal	0	0	0	0
0619 Ål	0	0	0	0
0620 Hol	0	0	0	0
0621 Sigdal	854	0	0	854
0622 Krødsherad	0	0	0	0
0623 Modum	0	0	0	0
0624 Øvre Eiker	0	0	0	0
0625 Nedre Eiker	0	0	0	0
0626 Lier	0	0	0	0
0627 Røyken	0	0	0	0
0628 Hurum	1 098	0	0	1 098
0631 Flesberg	0	0	0	0
0632 Rollag	0	0	0	0
0633 Nore og Uvdal	0	0	0	0
Buskerud	2 777	0	0	2 777
0701 Horten	0	0	0	0
0702 Holmestrand	0	0	0	0
0704 Tønsberg	0	0	0	0
0706 Sandefjord	0	0	0	0
0709 Larvik	567	0	0	567
0711 Svelvik	0	0	0	0
0713 Sande	0	0	0	0
0714 Hof	0	0	0	0
0716 Re	0	0	6 271	6 271
0719 Andebu	0	0	0	0
0720 Stokke	0	0	0	0
0722 Nøtterøy	0	0	0	0
0723 Tjøme	0	0	0	0
0728 Lardal	0	0	0	0
Vestfold	567	0	6 271	6 838
0805 Porsgrunn	0	0	0	0
0806 Skien	0	0	0	0
0807 Notodden	0	0	0	0
0811 Siljan	0	0	0	0
0814 Bamble	0	0	0	0
0815 Kragerø	0	0	0	0
0817 Drangedal	0	0	0	0
0819 Nome	0	0	0	0
0821 Bø	0	0	0	0
0822 Sauherad	0	0	0	0
0826 Tinn	0	0	0	0
0827 Hjartdal	0	0	0	0
0828 Seljord	0	0	0	0
0829 Kvitseid	0	0	0	0
0830 Nissedal	0	0	0	0
0831 Fyresdal	0	0	0	0

Tabell C-k: Enkelt saker utenfor overgangsordningen.

Kommune	Conrad	Forsøk	Inndelings-	Sum
	Svendsen	med	tilskudd	kolonne
	senter	oppgave-		1 til 3
	1 000 kr	1 000 kr	1 000 kr	1 000 kr
	1	2	3	4
0833 Tokke	0	0	0	0
0834 Vinje	0	0	0	0
Telemark	0	0	0	0
0901 Risør	0	0	0	0
0904 Grimstad	0	0	0	0
0906 Arendal	0	0	0	0
0911 Gjerstad	0	0	0	0
0912 Vegårshei	0	0	0	0
0914 Tvedestrand	0	0	0	0
0919 Froland	0	0	0	0
0926 Lillesand	0	0	0	0
0928 Birkenes	0	0	0	0
0929 Åmli	0	0	0	0
0935 Iveland	0	0	0	0
0937 Evje og Hornnes	0	0	0	0
0938 Bygland	0	0	0	0
0940 Valle	0	0	0	0
0941 Bykle	0	0	0	0
Aust-Agder	0	0	0	0
1001 Kristiansand	0	319	0	319
1002 Mandal	0	0	0	0
1003 Farsund	0	0	0	0
1004 Flekkefjord	0	0	0	0
1014 Vennesla	0	0	0	0
1017 Songdalen	0	0	0	0
1018 Søgne	0	0	0	0
1021 Marnardal	0	0	0	0
1026 Åseral	0	0	0	0
1027 Audnedal	0	0	0	0
1029 Lindesnes	0	0	0	0
1032 Lyngdal	0	0	0	0
1034 Hægebostad	0	0	0	0
1037 Kvinesdal	0	0	0	0
1046 Sirdal	0	0	0	0
Vest-Agder	0	319	0	319
1101 Eigersund	0	0	0	0
1102 Sandnes	0	0	0	0
1103 Stavanger	683	212	0	894
1106 Haugesund	0	0	0	0
1111 Sokndal	0	0	0	0
1112 Lund	0	0	0	0
1114 Bjerkreim	0	0	0	0
1119 Hå	0	0	0	0
1120 Klepp	0	0	0	0
1121 Time	0	0	0	0
1122 Gjesdal	0	0	0	0
1124 Sola	0	0	0	0
1127 Randaberg	0	0	0	0

Tabell C-k: Enkelt saker utenfor overgangsordningen.

Kommune	Conrad	Forsøk	Inndelings-	Sum
	Svendsen	med	tilskudd	kolonne
	senter	oppgave-		1 til 3
	1 000 kr	1 000 kr	1 000 kr	1 000 kr
	1	2	3	4
1129 Forsand	0	0	0	0
1130 Strand	0	0	0	0
1133 Hjelmeland	0	0	0	0
1134 Suldal	0	0	0	0
1135 Sauda	0	0	0	0
1141 Finnøy	0	0	0	0
1142 Rennesøy	0	0	0	0
1144 Kvitsøy	0	0	0	0
1145 Bokn	0	0	0	0
1146 Tysvær	0	0	0	0
1149 Karmøy	0	0	0	0
1151 Utsira	0	0	0	0
1160 Vindafjord	0	0	6 932	6 932
Rogaland	683	212	6 932	7 826
1201 Bergen	1 198	57 819	0	59 016
1211 Etne	1 347	0	0	1 347
1216 Sveio	0	0	0	0
1219 Bømlo	0	0	0	0
1221 Stord	0	0	0	0
1222 Fitjar	0	0	0	0
1223 Tysnes	0	0	0	0
1224 Kvinnherad	0	0	0	0
1227 Jondal	0	0	0	0
1228 Odda	0	0	0	0
1231 Ullensvang	0	0	0	0
1232 Eidfjord	0	0	0	0
1233 Ulvik	0	0	0	0
1234 Granvin	0	0	0	0
1235 Voss	0	0	0	0
1238 Kvam	0	0	0	0
1241 Fusa	0	0	0	0
1242 Samnanger	0	0	0	0
1243 Os	0	0	0	0
1244 Austevoll	0	0	0	0
1245 Sund	0	0	0	0
1246 Fjell	0	0	0	0
1247 Askøy	0	0	0	0
1251 Vaksdal	0	0	0	0
1252 Modalen	0	0	0	0
1253 Osterøy	0	0	0	0
1256 Meland	0	0	0	0
1259 Øygarden	0	0	0	0
1260 Radøy	0	0	0	0
1263 Lindås	0	0	0	0
1264 Austrheim	0	0	0	0
1265 Fedje	0	0	0	0
1266 Masfjorden	0	0	0	0
Hordaland	2 544	57 819	0	60 363
1401 Flora	0	0	0	0

Tabell C-k: Enkelt saker utenfor overgangsordningen.

Kommune	Conrad	Forsøk	Inndelings-	Sum
	Svendsen	med	tilskudd	kolonne
	senter	oppgave-		1 til 3
	1 000 kr	1 000 kr	1 000 kr	1 000 kr
	1	2	3	4
1411 Gulen	0	0	0	0
1412 Solund	0	0	0	0
1413 Hyllestad	0	0	0	0
1416 Høyanger	0	0	0	0
1417 Vik	0	0	0	0
1418 Balestrand	0	0	0	0
1419 Leikanger	0	0	0	0
1420 Sogndal	0	0	0	0
1421 Aurland	0	0	0	0
1422 Lærdal	0	0	0	0
1424 Årdal	0	0	0	0
1426 Luster	0	0	0	0
1428 Askvoll	0	0	0	0
1429 Fjaler	0	0	0	0
1430 Gaular	0	0	0	0
1431 Jølster	0	0	0	0
1432 Førde	0	0	0	0
1433 Naustdal	0	0	0	0
1438 Bremanger	0	0	0	0
1439 Vågsøy	0	0	0	0
1441 Selje	0	0	0	0
1443 Eid	0	0	0	0
1444 Hornindal	0	0	0	0
1445 Gloppen	0	0	0	0
1449 Stryn	0	0	0	0
Sogn og Fjordane	0	0	0	0
1502 Molde	0	0	0	0
1503 Kristiansund	0	0	0	0
1504 Ålesund	0	0	0	0
1511 Vanylven	0	0	0	0
1514 Sande	0	0	0	0
1515 Herøy	0	0	0	0
1516 Ulstein	0	0	0	0
1517 Hareid	0	0	0	0
1519 Volda	0	0	0	0
1520 Ørsta	0	0	0	0
1523 Ørskog	0	0	0	0
1524 Norddal	0	0	0	0
1525 Stranda	0	0	0	0
1526 Stordal	0	0	0	0
1528 Sykkylven	0	0	0	0
1529 Skodje	0	0	0	0
1531 Sula	0	0	0	0
1532 Giske	0	0	0	0
1534 Haram	0	0	0	0
1535 Vestnes	0	0	0	0
1539 Rauma	0	0	0	0
1543 Nesset	0	0	0	0
1545 Midsund	0	0	0	0
1546 Sandøy	0	0	0	0

Tabell C-k: Enkelt saker utenfor overgangsordningen.

Kommune	Conrad	Forsøk	Inndelings-	Sum
	Svendsen	med	tilskudd	kolonne
	senter	oppgave-		1 til 3
	1 000 kr	1 000 kr	1 000 kr	1 000 kr
	1	2	3	4
1547 Aukra	0	0	0	0
1548 Fræna	0	0	0	0
1551 Eide	0	0	0	0
1554 Averøy	0	0	0	0
1556 Frei	0	0	0	0
1557 Gjemnes	0	0	0	0
1560 Tingvoll	0	0	0	0
1563 Sunndal	0	0	0	0
1566 Surnadal	0	0	0	0
1567 Rindal	0	0	0	0
1571 Halså	0	0	0	0
1573 Smøla	0	0	0	0
1576 Aure	0	0	10 280	10 280
Møre og Romsdal	0	0	10 280	10 280
1601 Trondheim	3 224	64 926	0	68 150
1612 Hemne	0	0	0	0
1613 Snillfjord	0	0	0	0
1617 Hitra	0	0	0	0
1620 Frøya	0	0	0	0
1621 Ørland	0	0	0	0
1622 Agdenes	0	0	0	0
1624 Rissa	0	0	0	0
1627 Bjugn	0	0	0	0
1630 Åfjord	0	0	0	0
1632 Roan	0	0	0	0
1633 Osen	0	0	0	0
1634 Oppdal	0	0	0	0
1635 Rennebu	0	0	0	0
1636 Meldal	0	0	0	0
1638 Orkdal	0	0	0	0
1640 Røros	0	0	0	0
1644 Holtålen	0	0	0	0
1648 Midtre Gauldal	0	0	0	0
1653 Melhus	0	0	0	0
1657 Skaun	0	0	0	0
1662 Klæbu	0	0	0	0
1663 Malvik	0	0	0	0
1664 Selbu	0	0	0	0
1665 Tydal	0	0	0	0
Sør-Trøndelag	3 224	64 926	0	68 150
1702 Steinkjer	0	0	0	0
1703 Namsos	0	0	0	0
1711 Meråker	0	0	0	0
1714 Stjørdal	0	0	0	0
1717 Frosta	0	0	0	0
1718 Leksvik	0	0	0	0
1719 Levanger	0	0	0	0
1721 Verdal	1 130	0	0	1 130
1723 Mosvik	0	0	0	0

Tabell C-k: Enkelt saker utenfor overgangsordningen.

Kommune	Conrad	Forsøk	Inndelings-	Sum
	Svendsen	med	tilskudd	kolonne
	senter	oppgave-		1 til 3
	1 000 kr	1 000 kr	1 000 kr	1 000 kr
	1	2	3	4
1724 Verran	0	0	0	0
1725 Namdalseid	0	0	0	0
1729 Inderøy	0	0	0	0
1736 Snåsa	0	0	0	0
1738 Lierne	0	0	0	0
1739 Røyrvik	0	0	0	0
1740 Namsskogan	0	0	0	0
1742 Grong	0	0	0	0
1743 Høylandet	0	0	0	0
1744 Overhalla	0	0	0	0
1748 Fosnes	0	0	0	0
1749 Flatanger	0	0	0	0
1750 Vikna	0	0	0	0
1751 Nærøy	0	0	0	0
1755 Leka	0	0	0	0
Nord-Trøndelag	1 130	0	0	1 130
1804 Bodø	0	0	10 055	10 055
1805 Narvik	0	0	0	0
1811 Bindal	0	0	0	0
1812 Sømna	0	0	0	0
1813 Brønnøy	0	0	0	0
1815 Vega	0	0	0	0
1816 Vevelstad	0	0	0	0
1818 Herøy	0	0	0	0
1820 Alstahaug	0	0	0	0
1822 Leirfjord	0	0	0	0
1824 Vefsn	0	0	0	0
1825 Grane	0	0	0	0
1826 Hattfjelldal	0	0	0	0
1827 Dønna	0	0	0	0
1828 Nesna	0	0	0	0
1832 Hemnes	0	0	0	0
1833 Rana	0	0	0	0
1834 Lurøy	0	0	0	0
1835 Træna	0	0	0	0
1836 Rødøy	0	0	0	0
1837 Meløy	0	0	0	0
1838 Gildeskål	0	0	0	0
1839 Beiarn	0	0	0	0
1840 Saltdal	0	0	0	0
1841 Fauske	0	0	0	0
1845 Sørfold	0	0	0	0
1848 Steigen	0	0	0	0
1849 Hamarøy	0	0	0	0
1850 Tysfjord	0	0	0	0
1851 Lødingen	0	0	0	0
1852 Tjeldsund	0	0	0	0
1853 Evenes	0	0	0	0
1854 Ballangen	0	0	0	0
1856 Røst	0	0	0	0

Tabell C-k: Enkelt saker utenfor overgangsordningen.

Kommune	Conrad	Forsøk	Inndelings-	Sum
	Svendsen	med	tilskudd	kolonne
	senter	oppgave-		1 til 3
	1 000 kr	1 000 kr	1 000 kr	1 000 kr
	1	2	3	4
1857 Værøy	0	0	0	0
1859 Flakstad	0	0	0	0
1860 Vestvågøy	0	0	0	0
1865 Vågan	0	0	0	0
1866 Hadsel	0	0	0	0
1867 Bø	0	0	0	0
1868 Øksnes	0	0	0	0
1870 Sortland	0	0	0	0
1871 Andøy	0	0	0	0
1874 Moskenes	0	0	0	0
Nordland	0	0	10 055	10 055
1901 Harstad	0	0	0	0
1902 Tromsø	0	0	0	0
1911 Kvæfjord	0	0	0	0
1913 Skånland	0	0	0	0
1915 Bjarkøy	0	0	0	0
1917 Ibestad	0	0	0	0
1919 Gratangen	0	0	0	0
1920 Lavangen	0	0	0	0
1922 Bardu	0	0	0	0
1923 Salangen	0	0	0	0
1924 Målselv	0	0	0	0
1925 Sørreisa	0	0	0	0
1926 Dyrøy	0	0	0	0
1927 Tranøy	0	0	0	0
1928 Torsken	0	0	0	0
1929 Berg	0	0	0	0
1931 Lenvik	0	0	0	0
1933 Balsfjord	0	0	0	0
1936 Karlsøy	0	0	0	0
1938 Lyngen	0	0	0	0
1939 Storfjord	0	0	0	0
1940 Kåfjord	0	0	0	0
1941 Skjervøy	0	0	0	0
1942 Nordreisa	0	0	0	0
1943 Kvænangen	0	0	0	0
Troms	0	0	0	0
2002 Vardø	0	0	0	0
2003 Vadsø	0	0	0	0
2004 Hammerfest	0	0	0	0
2011 Kautokeino	0	0	0	0
2012 Alta	0	0	0	0
2014 Loppa	0	0	0	0
2015 Hasvik	0	0	0	0
2017 Kvalsund	0	0	0	0
2018 Måsøy	0	0	0	0
2019 Nordkapp	0	0	0	0
2020 Porsanger	0	0	0	0
2021 Karasjok	0	0	0	0

Tabell C-k: Enkelt saker utenfor overgangsordningen.

Kommune	Conrad Svendsen senter	Forsøk med oppgave- diff.	Inndelings- tilskudd	Sum kolonne 1 til 3
	<i>1 000 kr</i>	<i>1 000 kr</i>	<i>1 000 kr</i>	<i>1 000 kr</i>
	<i>1</i>	<i>2</i>	<i>3</i>	<i>4</i>
2022 Lebesby	0	0	0	0
2023 Gamvik	0	0	0	0
2024 Berlevåg	0	0	0	0
2025 Tana	0	0	0	0
2027 Nesseby	0	0	0	0
2028 Båtsfjord	0	11 042	0	11 042
2030 Sør-Varanger	0	0	0	0
Finnmark	0	11 042	0	11 042
Hele landet	35 083	185 667	33 538	254 288

Tabell D-k

Indeks for beregnet utgiftsbehov. Kommuner

Indeks for beregnet utgiftsbehov (kolonne 21) beregnes ved hjelp av kostnadsnøkkelen for utgiftsutjevningen med tilhørende kriteriedata. Første steg er å beregne den enkelte kommunes andel av landssummen for det enkelte kriterium. Deretter beregnes den enkelte kommunes andel av landets innbyggertall (det vil si innbyggertallet i kommunen dividert med innbyggertall i landet). Deretter beregnes indeks for det enkelte kriterium etter følgende formel:

$$\text{Indeks}_k = \frac{\text{Kommunens andel av kriterium}_k}{\text{Kommunens andel av innbyggere}}$$

En kommune som har indeks lik 1,0 for kriteriet innbyggere 0-5 år har like stor andel av landets 0-5-åringer som av landets innbyggere totalt. En kommune med indeks lik 1,1 for samme kriterium har 10 prosent større andel 0-5-åringer enn andel innbyggere. En kommune med indeks lik 0,9 for samme kriterium har 10 prosent lavere andel 0-5-åringer enn andel innbyggere.

Indeks for beregnet utgiftsbehov beregnes som et vektet gjennomsnitt av indeksen for det enkelte kriterium etter følgende formel:

$$\text{Indeks beregnet utgiftsbehov}_i = \sum_{k=1}^{17} V_k * I_{ki}$$

V_k er kriterievekt for kriterium k, I_{ki} er indeks for kriterium k for kommune i.

Kriterium	Vekt
Basistillegg	0,025
Innbyggere 0-5 år	0,023
Innbyggere 6-15 år	0,307
Innbyggere 16-66 år	0,121
Innbyggere 67-79 år	0,085
Innbyggere 80-89 år	0,133
Innbyggere 90 år og over.....	0,049
Urbanitetskriterium	0,042
Skilte og separerte 16-59 år.....	0,038
Arbeidsledige 16-59 år	0,011
Beregnet reisetid.....	0,015
Reiseavstand innen sone.....	0,010
Reiseavstand til nærmeste nabokrets.....	0,011
Dødelighet	0,025
Ikke-gifte 67 år og over.....	0,025
Innvandrere.....	0,005
Psykisk utviklingshemmede 16 år og over.....	0,066
Psykisk utviklingshemmede under 16 år.....	0,004
Landbrukskriterium	0,005
Sum	1,000

Vekten for det enkelte kriterium er vist i kostnadsnøkkelen i tabellen ovenfor. Som det framgår av tabellen har innbyggere 0-5 år vekten 0,023 eller 2,3 prosent av den samlede kostnadsnøkkelen.

Dette betyr at 2,3 pst. av kommunenes beregnete utgiftsbehov på de områder som dekkes av utgiftsutjevningen knyttes til antall innbyggere 0-5 år.

Indeks for de enkelte kriterier er vist i kolonne 2 til 20.

Kolonne 1 - Andel innbyggere totalt (i promille).

Kolonne 2 - Indeks for basiskriterium.

Kolonne 3 - Indeks for innbyggere 0-5 år.

Kolonne 4 - Indeks for innbyggere 6-15 år.

Kolonne 5 - Indeks for innbyggere 16-66 år.

Kolonne 6 - Indeks for innbyggere 67-79 år.

Kolonne 7 - Indeks for innbyggere 80-89 år.

Kolonne 8 - Indeks for innbyggere 90 år og eldre.

Kolonne 9 - Indeks for urbanitetskriteriet.

Kolonne 10 - Indeks for skilte og separerte 16-59 år.

Kolonne 11 - Indeks for arbeidsledige 16-59 år.

Kolonne 12 - Indeks for beregnet reisetid.

Kolonne 13 - Indeks reiseavstand innen sone.

Kolonne 14 - Indeks reiseavstand til nærmeste nabokrets.

Kolonne 15 - Indeks for dødelighet.

Kolonne 16 - Indeks for ikke-gifte 67 år og over.

Kolonne 17 - Indeks for innvandrere.

Kolonne 18 - Indeks for mennesker med psykisk utviklingshemning 16 år og over.

Kolonne 19 - Indeks for mennesker med psykisk utviklingshemning under 16 år.

Kolonne 20 - Indeks for landbrukskriteriet.

Kolonne 21 - Indeks for beregnet utgiftsbehov. Vektet gjennomsnitt av kolonnene 2 til 20. Tallet benyttes i tabell A, kolonne 1.

Tabell D-k: Indeks for beregnet utgiftsbehov for kommunene.

Kommune	Andel innb. totalt <i>promille</i>	Indeks basis-kriterium	Indeks innb. 0-5 år	Indeks innb. 6-15 år	Indeks innb. 16-66 år	Indeks innb. 67-79 år	Indeks innb. 80-89 år
	1	2	3	4	5	6	7
0101 Halden	5,9878	0,3875	0,9305	0,9608	0,9809	1,1637	1,2373
0104 Moss	6,0872	0,3812	0,9214	0,9279	1,0087	1,1245	0,9914
0105 Sarpsborg	10,8009	0,2148	0,9427	0,9494	1,0002	1,1121	1,0524
0106 Fredrikstad	15,2871	0,1518	0,9231	0,9655	0,9923	1,1472	1,0684
0111 Hvaler	0,8191	2,8327	0,7647	0,8939	1,0435	1,1185	0,9052
0118 Aremark	0,3094	7,5001	0,9985	0,9624	0,9533	1,2077	1,3569
0119 Marker	0,7466	3,1078	0,9271	0,9527	0,9566	1,2888	1,3363
0121 Rømskog	0,1448	16,0234	0,8494	0,8558	0,8862	1,7142	2,1084
0122 Trøgstad	1,0772	2,1539	0,8762	0,9711	1,0011	1,0738	1,1741
0123 Spydeberg	1,0416	2,2275	0,9611	1,0290	1,0116	0,9557	0,9264
0124 Askim	3,0586	0,7586	0,9305	0,9939	1,0149	0,9739	0,9732
0125 Eidsberg	2,2150	1,0475	0,9930	0,9874	0,9873	1,0848	1,0534
0127 Skiptvet	0,7283	3,1856	1,0289	1,0340	0,9896	1,0224	1,0105
0128 Rakkestad	1,5813	1,4673	0,9948	0,9699	0,9784	1,1814	1,0446
0135 Råde	1,4035	1,6532	0,9537	1,0079	0,9829	1,1742	0,9711
0136 Rygge	2,9768	0,7794	1,0070	1,0628	0,9805	1,1193	0,9157
0137 Våler	0,8727	2,6586	0,9865	1,1949	1,0130	0,7888	0,6934
0138 Hobøl	0,9893	2,3453	1,0090	1,1192	1,0277	0,7864	0,6392
Østfold	56,1271	0,7441	0,9395	0,9735	0,9954	1,1127	1,0487
0211 Vestby	2,8200	0,8228	1,1410	1,0643	1,0337	0,7341	0,5954
0213 Ski	5,8180	0,3988	1,1120	1,1280	1,0048	0,8920	0,5847
0214 Ås	3,1417	0,7385	1,0724	1,1551	0,9952	0,8968	0,7062
0215 Frogn	2,8999	0,8001	0,9350	1,1687	1,0041	0,9151	0,7238
0216 Nesodden	3,5236	0,6585	1,0171	1,2254	1,0029	0,8250	0,6189
0217 Oppegård	5,1203	0,4531	1,0870	1,1170	0,9971	0,9446	0,6889
0219 Bærum	22,7273	0,1021	1,1133	1,0705	0,9684	1,0205	1,0449
0220 Asker	11,0408	0,2101	1,0751	1,1675	0,9827	0,9575	0,7362
0221 Aurskog-Høland	2,8819	0,8051	0,9299	1,0040	0,9888	1,1215	1,0499
0226 Sørum	2,8059	0,8269	1,0571	1,1081	1,0040	0,9001	0,7305
0227 Fet	2,0769	1,1171	0,9847	1,0848	1,0170	0,9266	0,6903
0228 Rælingen	3,2123	0,7223	1,0489	0,9759	1,0606	0,7831	0,5465
0229 Enebakk	2,0183	1,1496	1,0033	1,1553	1,0460	0,6682	0,5159
0230 Lørenskog	6,6593	0,3484	1,0394	1,0640	1,0351	0,8293	0,5952
0231 Skedsmo	9,1382	0,2539	1,1171	1,0004	1,0073	0,9725	0,7803
0233 Nittedal	4,2502	0,5459	1,1339	1,1878	1,0122	0,7671	0,5079
0234 Gjerdrum	1,0993	2,1105	1,1448	1,2223	0,9941	0,8007	0,5951
0235 Ullensaker	5,3309	0,4352	1,2265	1,0077	1,0215	0,8453	0,6115
0236 Nes	3,9131	0,5929	0,9904	1,0956	0,9997	0,9358	0,8847
0237 Eidsvoll	4,0459	0,5735	1,0017	0,9729	1,0149	0,9943	0,8826
0238 Nannestad	2,2015	1,0539	1,1849	1,1009	1,0060	0,7648	0,7454
0239 Hurdal	0,5649	4,1075	0,9165	0,9544	0,9694	1,1733	1,3608
Akershus	107,2903	0,4758	1,0809	1,0881	1,0002	0,9215	0,7726
0301 Oslo	115,0248	0,0202	1,0401	0,7526	1,0681	0,8285	0,9787
0402 Kongsvinger	3,7511	0,6185	0,8555	0,9052	1,0070	1,2177	1,0697
0403 Hamar	5,9568	0,3895	0,8206	0,8799	0,9899	1,2505	1,3618
0412 Ringsaker	6,9087	0,3358	0,9294	1,0172	0,9825	1,1534	1,0590
0415 Løten	1,5785	1,4699	0,8154	1,0246	0,9979	1,0732	1,1674
0417 Stange	4,0003	0,5800	0,8880	0,9908	0,9848	1,2065	1,0861
0418 Nord-Odal	1,1013	2,1068	0,8337	0,8665	0,9693	1,4639	1,3068

Tabell D-k: Indeks for beregnet utgiftsbehov for kommunene.

Kommune	Indeks innb. over 90 år	Indeks urban- kriterium	Indeks skilte og sep. 16-59 år	Indeks arbeids- ledige 16-59 år	Indeks beregnet reisetid	Indeks reiseavst. innen sone	Indeks reiseavst. til nabo- krets
	8	9	10	11	12	13	14
0101 Halden	0,9664	0,9340	1,1001	1,1346	0,5883	0,5648	1,0949
0104 Moss	0,9617	0,9371	1,3447	1,1374	0,3929	0,2441	0,2953
0105 Sarpsborg	0,9096	1,0510	1,2200	1,0570	0,6923	0,5791	0,7010
0106 Fredrikstad	1,0498	1,1266	1,1940	1,1604	0,8695	0,6283	0,7275
0111 Hvaler	0,5751	0,6274	1,1303	0,9162	1,3018	1,7812	1,6961
0118 Aremark	1,6313	0,5164	0,7535	0,9299	0,6608	1,2423	3,0899
0119 Marker	1,3970	0,6159	0,9590	0,5236	0,6969	1,3340	1,9646
0121 Rømskog	1,1617	0,4437	0,5750	0,3845	0,3454	0,5681	1,6496
0122 Trøgstad	0,9057	0,6628	1,0573	0,6428	0,5717	0,8873	1,2846
0123 Spydeberg	0,7106	0,6583	0,9975	0,6370	0,3611	0,7510	1,1499
0124 Askim	0,9350	0,8166	1,2663	0,9568	0,3083	0,3378	0,7655
0125 Eidsberg	1,2000	0,7655	1,1532	0,7164	0,6349	0,8992	0,9331
0127 Skiptvet	0,6467	0,6129	1,0379	0,6736	0,4635	0,8147	1,4664
0128 Rakkestad	1,2340	0,7156	0,9919	0,8047	0,6703	0,8593	1,1543
0135 Råde	1,0068	0,6988	0,9799	0,6595	0,6214	0,7138	0,7694
0136 Rygge	0,5425	0,8122	1,1165	0,8541	0,5678	0,6709	0,6060
0137 Våler	0,4241	0,6354	0,9616	0,6818	0,8614	1,9859	1,4347
0138 Hobøl	0,6122	0,6516	1,1075	0,8266	0,7272	1,5184	1,2526
Østfold	0,9507	0,9414	1,1710	1,0133	0,6645	0,6521	0,8259
0211 Vestby	0,5488	0,8034	1,1844	0,8239	0,8402	0,7219	0,5814
0213 Ski	0,5031	0,9286	1,0721	0,7863	0,6527	0,4348	0,5610
0214 Ås	0,5676	0,8210	0,9254	0,7196	0,7354	0,7077	0,6331
0215 Frogn	0,6381	0,8079	1,2184	0,7592	0,5000	0,4465	0,7142
0216 Nesodden	0,4488	0,8400	1,1955	0,8282	0,7585	0,3849	0,5795
0217 Oppegård	0,4797	0,9052	0,9983	0,6588	0,4865	0,4287	0,5816
0219 Bærum	0,8734	1,2196	0,9597	0,6079	0,8636	0,4253	0,2987
0220 Asker	0,5698	1,0556	0,9721	0,6240	0,7903	0,3412	0,6451
0221 Aurskog-Høland	0,9806	0,8069	0,9857	0,7378	1,3471	0,9495	1,5089
0226 Sørum	0,6355	0,8026	1,0634	0,6808	1,1657	0,7517	1,3521
0227 Fet	0,5508	0,7558	0,9556	0,7338	0,6544	0,7441	1,1224
0228 Rælingen	0,3980	0,8246	1,2534	1,0342	0,6405	0,4069	0,4783
0229 Enebakk	0,3667	0,7514	1,1616	0,8385	1,1231	0,7696	0,7357
0230 Lørenskog	0,3587	0,9541	1,2022	1,0989	0,5404	0,3583	0,4533
0231 Skedsmo	0,5891	1,0164	1,1392	0,9453	0,7252	0,3510	0,3289
0233 Nittedal	0,3562	0,8721	1,1212	0,7426	0,8200	0,5825	0,5567
0234 Gjerdrum	0,3672	0,6655	0,9421	0,6552	0,4696	0,7079	0,8304
0235 Ullensaker	0,4165	0,9125	1,2007	0,9269	0,7169	0,5415	0,7718
0236 Nes	0,6964	0,8578	1,0229	0,8661	1,2226	1,1571	1,1165
0237 Eidsvoll	0,8316	0,8636	1,2280	0,8515	1,0462	0,7158	0,7906
0238 Nannestad	0,7641	0,7646	1,1058	0,8098	0,8411	0,5950	1,0815
0239 Hurdal	1,5486	0,5825	1,0081	0,6879	1,0079	1,3965	1,9460
Akershus	0,6209	0,9663	1,0687	0,7709	0,7994	0,5180	0,6138
0301 Oslo	1,1425	1,6868	1,1833	1,3996	1,0725	0,4456	0,4183
0402 Kongsvinger	0,6727	0,8506	1,2331	1,0755	1,0307	1,3777	1,1642
0403 Hamar	1,1240	0,9330	1,1667	0,7785	0,5404	0,4233	0,4438
0412 Ringsaker	0,8766	0,9611	0,9587	0,7666	1,2755	1,0324	0,9672
0415 Løten	0,8739	0,7154	0,9810	0,7319	0,5012	0,9161	0,9481
0417 Stange	0,8158	0,8616	0,9232	0,7330	1,1855	0,9548	0,9199
0418 Nord-Odal	0,8859	0,6657	0,9132	0,7130	1,0390	1,0330	1,4910

Tabell D-k: Indeks for beregnet utgiftsbehov for kommunene.

Kommune	Indeks dødelig- het	Indeks ikke-gifte 67 år og over	Indeks inn- vandrerere	Indeks PU 16 år og over	Indeks PU under 16 år	Indeks land- bruk	Indeks bereg- n. utg- behov
	15	16	17	18	19	20	21
0101 Halden	1,0528	1,1641	0,8624	1,1746	0,8836	0,6973	1,0199
0104 Moss	1,1109	1,0635	1,5219	1,1149	1,5993	0,0630	0,9689
0105 Sarpsborg	1,0745	1,0665	1,0272	1,0510	0,7838	0,4882	0,9782
0106 Fredrikstad	1,0684	1,0929	0,9404	0,8959	0,7891	0,3189	0,9879
0111 Hvaler	1,0145	0,9788	0,0999	1,2805	2,5839	0,8816	1,0176
0118 Aremark	1,1115	1,1031	0,0481	1,1966	0,6841	4,5121	1,2611
0119 Marker	1,0747	1,2736	0,4385	1,3222	1,1339	3,6619	1,1475
0121 Rømskog	0,9895	1,3271	0,1542	1,2782	0,0000	2,9178	1,5044
0122 Trøgstad	0,9842	1,1533	0,2901	1,6609	0,9824	3,4769	1,0775
0123 Spydeberg	1,0179	0,8842	0,5144	1,0661	1,0159	2,0190	0,9882
0124 Askim	1,0680	1,0204	1,4840	0,6253	0,6920	0,5554	0,9421
0125 Eidsberg	1,0479	1,0470	0,7324	1,4205	1,1466	2,0748	1,0401
0127 Skiptvet	0,9836	0,9643	0,3780	0,9318	1,1623	3,1506	1,0298
0128 Rakkestad	1,1779	1,1712	0,8094	2,1458	0,5354	3,9542	1,1098
0135 Råde	0,9188	0,9655	0,2492	0,5714	1,0556	1,5847	0,9669
0136 Rygge	0,9915	0,9238	0,9074	0,9326	0,8532	0,5626	0,9592
0137 Våler	1,0835	0,7327	0,4690	0,9897	1,9401	2,4869	1,0114
0138 Hobøl	1,1007	0,6463	0,7070	0,8731	1,4975	1,8700	0,9703
Østfold	1,0634	1,0601	0,9455	1,0475	0,9691	0,8657	0,9961
0211 Vestby	0,9755	0,6168	0,7124	0,6563	0,8255	0,8309	0,8753
0213 Ski	0,9309	0,6606	1,0462	0,5726	0,8003	0,3522	0,8782
0214 Ås	0,9303	0,6812	1,6461	1,0015	1,2799	0,6590	0,9419
0215 Frogn	0,9980	0,7769	0,5235	0,6595	1,3867	0,3184	0,9333
0216 Nesodden	0,9596	0,6713	0,6209	0,6828	1,1412	0,1547	0,9177
0217 Oppegård	0,9178	0,7007	0,9112	0,5302	0,5787	0,0239	0,8790
0219 Bærum	0,8296	0,9289	1,1181	0,8361	1,3875	0,0541	0,9680
0220 Asker	0,8565	0,7016	0,9934	0,6258	1,4568	0,0956	0,9167
0221 Aurskog-Høland	0,9844	1,0841	0,2660	0,7279	0,5141	2,4721	0,9937
0226 Sørum	0,9498	0,7415	0,5808	0,8795	0,9051	1,4557	0,9472
0227 Fet	1,0348	0,7035	0,5768	0,4159	0,9171	0,8694	0,8918
0228 Rælingen	1,0169	0,6157	1,7350	0,6722	1,0542	0,1362	0,8401
0229 Enebakk	1,0364	0,5483	0,5567	0,8253	0,8389	0,9111	0,8989
0230 Lørenskog	0,9768	0,6383	1,9588	0,5651	0,7310	0,0715	0,8570
0231 Skedsmo	1,0254	0,8299	1,6603	0,6279	0,8801	0,1352	0,8911
0233 Nittedal	1,0046	0,5823	0,9384	0,6677	1,6432	0,2783	0,8853
0234 Gjerdrum	1,0165	0,6148	0,4670	0,9540	0,9626	1,4034	0,9512
0235 Ullensaker	0,9837	0,6855	1,0120	0,6481	0,9131	0,9138	0,8622
0236 Nes	1,0545	0,8500	0,4944	0,8198	0,7031	2,1572	0,9708
0237 Eidsvoll	1,1261	0,9777	0,5039	1,0674	1,2554	1,0282	0,9610
0238 Nannestad	1,0413	0,7690	0,6219	1,2050	0,7691	1,4606	0,9668
0239 Hurdal	0,8624	1,3079	0,1844	0,7645	0,7493	1,8497	1,1294
Akershus	0,9447	0,7726	1,0427	0,7268	1,0849	0,4828	0,9199
0301 Oslo	1,0660	1,0248	3,3539	0,5884	1,0506	0,0061	0,9094
0402 Kongsvinger	1,2834	1,2286	0,9938	0,9375	0,8463	1,3421	0,9897
0403 Hamar	0,9284	1,3248	0,6308	1,1496	1,2791	0,4764	1,0131
0412 Ringsaker	1,1033	1,0814	0,3134	1,3127	0,9496	1,6995	1,0233
0415 Løten	1,0166	1,1313	0,2876	0,8208	1,6090	2,1631	1,0092
0417 Stange	1,0243	1,0858	0,3664	1,3109	0,7936	1,8068	1,0153
0418 Nord-Odal	1,1969	1,4921	0,1554	2,1287	0,5765	2,6608	1,1336

Tabell D-k: Indeks for beregnet utgiftsbehov for kommunene.

Kommune	Andel innb. totalt <i>promille</i>	Indeks basis-kriterium	Indeks innb. 0-5 år	Indeks innb. 6-15 år	Indeks innb. 16-66 år	Indeks innb. 67-79 år	Indeks innb. 80-89 år
	1	2	3	4	5	6	7
0419 Sør-Odal	1,6549	1,4020	0,8953	0,9666	0,9750	1,2247	1,2716
0420 Eidskog	1,4109	1,6445	0,8413	0,9844	0,9413	1,3875	1,3717
0423 Grue	1,1452	2,0261	0,7218	0,8460	0,9420	1,4950	1,8519
0425 Åsnes	1,6888	1,3739	0,7232	0,8710	0,9437	1,5562	1,6238
0426 Våler	0,8519	2,7237	0,7017	0,7972	0,9770	1,4780	1,5679
0427 Elverum	4,0909	0,5672	0,9166	0,9677	0,9908	1,1166	1,1447
0428 Trysil	1,4940	1,5530	0,7505	0,8843	0,9605	1,4371	1,4815
0429 Åmot	0,9548	2,4301	0,9796	0,8090	0,9602	1,3776	1,4846
0430 Stor-Elvdal	0,6148	3,7739	0,7351	0,8664	0,9551	1,5276	1,4720
0432 Rendalen	0,4570	5,0773	0,6259	0,8945	0,9139	1,5400	2,2547
0434 Engerdal	0,3254	7,1298	0,9053	0,8951	0,9336	1,5649	1,3737
0436 Tolga	0,3860	6,0110	0,8447	1,2591	0,9059	1,0873	1,6949
0437 Tynset	1,1734	1,9774	0,9360	0,9971	0,9623	1,2431	1,1801
0438 Alvdal	0,5245	4,4237	0,9598	1,0248	0,9434	1,2295	1,4344
0439 Folldal	0,3727	6,2246	0,7136	1,0059	0,9478	1,3113	1,6527
0441 Os	0,4531	5,1210	0,9217	1,1047	0,9407	1,1918	1,2995
Hedmark	40,8947	1,2482	0,8568	0,9454	0,9771	1,2578	1,2715
0501 Lillehammer	5,4436	0,4262	0,8927	0,9504	0,9877	1,1668	1,1858
0502 Gjøvik	6,0021	0,3866	0,9154	0,9003	1,0004	1,1746	1,1199
0511 Dovre	0,6241	3,7174	0,8203	0,9437	0,9582	1,3653	1,3888
0512 Lesja	0,4741	4,8936	0,9531	0,9538	0,9358	1,4303	1,2993
0513 Skjåk	0,5197	4,4643	0,8750	0,8484	0,9699	1,3442	1,4581
0514 Lom	0,5356	4,3322	0,8865	0,8984	0,9670	1,3188	1,3538
0515 Vågå	0,8191	2,8327	0,8660	0,9018	0,9573	1,4184	1,3578
0516 Nord-Fron	1,2800	1,8127	0,9139	0,9153	0,9809	1,2475	1,2437
0517 Sel	1,3154	1,7639	0,8459	0,9690	0,9650	1,3327	1,2890
0519 Sør-Fron	0,7101	3,2674	0,8821	0,9632	0,9403	1,3262	1,5508
0520 Ringeby	0,9956	2,3305	0,7958	0,9068	0,9513	1,3623	1,5989
0521 Øyer	1,0507	2,2082	0,7894	1,1196	0,9802	1,1666	1,0117
0522 Gausdal	1,3405	1,7308	0,8492	0,9664	0,9644	1,3458	1,2485
0528 Østre Toten	3,1704	0,7318	0,8688	0,9528	0,9742	1,2374	1,3172
0529 Vestre Toten	2,7236	0,8519	0,9168	0,9495	1,0026	1,1181	1,0328
0532 Jevnaker	1,3753	1,6871	0,9650	1,0391	0,9789	1,0606	1,1020
0533 Lunner	1,8464	1,2566	0,9326	1,0520	1,0241	0,9009	0,8208
0534 Gran	2,8244	0,8215	0,8983	0,9635	0,9788	1,2041	1,1852
0536 Søndre Land	1,3043	1,7789	0,8684	0,9389	0,9684	1,2851	1,2957
0538 Nordre Land	1,4864	1,5609	0,7774	0,9267	0,9727	1,3308	1,3754
0540 Sør-Aurdal	0,7088	3,2734	0,9079	0,9990	0,9345	1,2600	1,5844
0541 Etnedal	0,3033	7,6504	0,8299	0,8437	0,9191	1,7213	1,5100
0542 Nord-Aurdal	1,3985	1,6591	0,8753	0,9194	0,9973	1,1546	1,1967
0543 Vestre Slidre	0,4874	4,7606	0,8803	0,9080	0,9808	1,3232	1,1633
0544 Øystre Slidre	0,6760	3,4321	0,8123	1,0331	0,9945	1,0523	1,1290
0545 Vang	0,3502	6,6259	0,7596	0,9973	0,9694	1,1766	1,4634
Oppland	39,7654	1,5170	0,8830	0,9512	0,9819	1,2101	1,2114
0602 Drammen	12,4063	0,1870	0,9994	0,8801	1,0109	1,0668	1,0687
0604 Kongsberg	5,0461	0,4598	0,9199	0,9287	1,0251	0,9874	0,9983
0605 Ringerike	6,0957	0,3806	0,8132	0,9309	0,9972	1,1872	1,2235
0612 Hole	1,1352	2,0439	0,9978	1,0193	1,0026	1,0392	0,8837
0615 Flå	0,2201	10,5401	0,7796	0,8773	0,9276	1,7089	1,4612
0616 Nes	0,7566	3,0667	0,7939	1,0061	0,9649	1,2515	1,3114
0617 Gol	0,9498	2,4429	0,9125	0,9133	0,9864	1,1181	1,2857

Tabell D-k: Indeks for beregnet utgiftsbehov for kommunene.

Kommune	Indeks innb. over 90 år	Indeks urban- kriterium	Indeks skilte og sep. 16-59 år	Indeks arbeids- ledige 16-59 år	Indeks beregnet reisetid	Indeks reiseavst. innen sone	Indeks reiseavst. til nabo- krets
	8	9	10	11	12	13	14
0419 Sør-Odal	0,8539	0,7222	1,0565	0,8684	0,8325	1,5169	1,8336
0420 Eidskog	1,7885	0,6995	0,9913	0,8172	1,0355	1,5557	1,5048
0423 Grue	1,6452	0,6709	0,9829	0,8184	0,8596	1,8884	1,7241
0425 Åsnes	1,5340	0,7251	1,0116	1,1594	1,0310	1,2030	1,9628
0426 Våler	1,3033	0,6324	0,9304	0,9477	0,6672	1,3764	2,5521
0427 Elverum	1,1678	0,8655	1,1169	0,8259	0,7075	0,7240	1,0974
0428 Trysil	1,6664	0,7076	0,8849	1,0574	1,5846	3,0045	2,6277
0429 Åmot	1,3390	0,6470	0,9069	1,1383	0,9516	1,9951	1,5911
0430 Stor-Elvdal	1,6417	0,5924	1,0021	0,6075	1,5957	3,3839	2,2385
0432 Rendalen	1,5461	0,5583	0,7652	0,4543	1,6507	3,0539	3,2348
0434 Engerdal	1,3440	0,5217	0,6447	0,4634	2,6808	4,7337	6,2611
0436 Tolga	1,5689	0,5398	0,5004	0,3846	0,8188	1,6401	1,6421
0437 Tynset	1,3476	0,6742	0,7379	0,3509	1,0234	2,2257	1,6579
0438 Alvdal	1,0263	0,5739	0,7111	0,4556	0,6391	1,1394	1,5817
0439 Follidal	1,4442	0,5360	0,6701	0,5290	0,7049	1,4587	1,9185
0441 Os	1,4109	0,5574	0,6689	0,6221	1,1481	2,0007	2,4158
Hedmark	1,1008	0,8111	1,0059	0,8116	0,9811	1,2462	1,3003
0501 Lillehammer	1,2114	0,9164	1,0063	0,7025	0,5568	0,6126	0,7881
0502 Gjøvik	0,9978	0,9345	1,0619	0,8103	0,9744	0,8057	0,9460
0511 Dovre	1,3476	0,5942	0,9924	0,8307	1,0224	2,0154	1,4345
0512 Lesja	1,5611	0,5624	0,7867	0,4673	1,4544	3,1611	2,6241
0513 Skjåk	1,3594	0,5729	0,7561	0,5758	0,7225	1,4144	1,6196
0514 Lom	1,4449	0,5763	0,4974	0,5458	1,0632	1,9525	2,1273
0515 Vågå	1,2733	0,6274	0,6221	0,8539	0,7222	1,4470	1,8052
0516 Nord-Fron	0,9725	0,6860	0,8482	0,7558	0,9341	1,6573	1,2925
0517 Sel	0,8696	0,6898	0,7798	0,9030	1,1917	1,8100	1,3217
0519 Sør-Fron	1,5635	0,6098	0,7457	0,7808	0,7152	1,1683	1,7033
0520 Ringeby	1,8586	0,6524	0,6757	0,6734	0,9649	1,1421	1,7317
0521 Øyer	0,7365	0,6595	0,8114	0,6138	0,9314	1,8657	1,2542
0522 Gausdal	1,0290	0,6924	0,8024	0,5970	1,0327	1,6016	1,4392
0528 Østre Toten	1,0824	0,8225	0,9233	0,7881	1,1361	0,8996	1,1712
0529 Vestre Toten	1,0129	0,7979	1,0491	0,8326	0,6976	0,8701	0,7251
0532 Jevnaker	1,3210	0,6959	1,2277	0,5836	0,5733	0,6503	0,8413
0533 Lunner	0,6560	0,7382	1,0623	0,7532	0,8179	0,6806	1,0902
0534 Gran	1,2984	0,8037	1,0565	0,6177	0,8582	1,1450	1,1435
0536 Søndre Land	1,4703	0,6886	0,9319	0,5407	1,1075	1,4220	2,3287
0538 Nordre Land	1,2675	0,7068	0,9454	0,5150	0,9886	1,9784	2,1017
0540 Sør-Aurdal	1,7562	0,6095	0,7752	0,4091	1,7069	3,7174	1,8712
0541 Etnedal	1,8859	0,5144	0,8235	0,5775	1,1738	2,2688	3,3217
0542 Nord-Aurdal	1,1788	0,6983	1,1049	0,5001	0,8918	1,7192	1,3164
0543 Vestre Slidre	1,0355	0,5655	0,9429	0,4903	0,9376	1,6986	2,0897
0544 Øystre Slidre	1,5926	0,6038	0,9310	0,3174	1,1334	3,1657	2,2711
0545 Vang	1,8255	0,5294	0,7323	0,4637	1,4035	2,6467	2,4147
Oppland	1,1709	0,7694	0,9552	0,6915	0,9054	1,2446	1,2816
0602 Drammen	1,0956	1,0805	1,2906	1,2125	0,6832	0,3456	0,2946
0604 Kongsberg	1,0534	0,9026	1,0843	0,8105	0,8318	0,6819	0,7471
0605 Ringerike	1,0873	0,9373	1,1522	0,7170	1,2013	1,0588	1,4802
0612 Hole	0,5631	0,6697	1,0356	0,6151	0,7492	1,3610	1,7672
0615 Flå	1,3755	0,4824	0,9682	0,3320	0,6939	1,3171	1,7818
0616 Nes	1,6454	0,6175	0,8715	0,3097	0,5642	1,0135	1,6787
0617 Gol	1,9129	0,6463	1,0799	0,4592	0,5061	0,6639	1,6117

Tabell D-k: Indeks for beregnet utgiftsbehov for kommunene.

Kommune	Indeks dødelig- het	Indeks ikke-gifte 67 år og over	Indeks inn- vandrerere	Indeks PU 16 år og over	Indeks PU under 16 år	Indeks land- bruk	Indeks bereg- n. utg- behov
	15	16	17	18	19	20	21
0419 Sør-Odal	1,2294	1,2673	0,1799	1,0438	1,5347	2,8842	1,0660
0420 Eidskog	1,1374	1,5123	0,3323	1,8366	2,1001	2,7722	1,1997
0423 Grue	1,0760	1,6346	0,4224	1,7778	1,6633	4,1614	1,2348
0425 Åsnes	1,1029	1,6009	0,3040	1,5709	1,1279	4,4890	1,1864
0426 Våler	1,2782	1,6373	0,1660	1,1588	0,7453	4,3827	1,1443
0427 Elverum	0,9596	1,1346	0,5275	0,7390	0,5691	1,2708	0,9868
0428 Trysil	1,0549	1,4481	0,1096	1,8995	0,2833	3,0542	1,2071
0429 Åmot	1,0805	1,5823	0,3819	1,0985	1,1083	2,3837	1,1111
0430 Stor-Elvdal	1,1652	1,6975	0,1937	1,0035	1,0327	4,4840	1,2161
0432 Rendalen	1,3795	1,9720	0,1628	1,2150	0,0000	7,2650	1,3825
0434 Engerdal	1,0567	1,5169	0,3430	0,5688	0,6504	6,0096	1,3125
0436 Tolga	0,8909	1,4849	0,7904	0,9590	0,0000	6,3511	1,3120
0437 Tynset	1,0013	1,2056	0,3551	2,1031	1,0822	4,0936	1,1588
0438 Alvdal	0,9834	1,3328	0,0567	1,1763	0,8070	4,9133	1,1652
0439 Follidal	1,0763	1,5110	0,1797	0,4965	1,7034	5,9930	1,2328
0441 Os	1,0119	1,2212	0,4599	1,9064	0,4671	5,5839	1,2788
Hedmark	1,0742	1,2838	0,4320	1,2491	0,9988	2,2647	1,0709
0501 Lillehammer	0,9317	1,1205	0,5946	1,0313	0,7776	0,5504	0,9945
0502 Gjøvik	1,0646	1,1658	0,8678	0,9456	0,9520	0,9716	0,9785
0511 Dovre	1,0560	1,4173	0,2265	1,0873	0,0000	4,0670	1,1624
0512 Lesja	1,1483	1,4464	0,1256	1,6916	0,4464	7,5168	1,2787
0513 Skjåk	1,1027	1,4407	0,2577	1,0684	0,0000	5,2759	1,1479
0514 Lom	1,2306	1,4352	0,0695	0,8064	0,3952	4,8173	1,1383
0515 Vågå	0,9796	1,3671	0,1181	1,6571	0,5168	3,8817	1,1416
0516 Nord-Fron	1,0970	1,2657	0,2093	1,1568	1,1574	3,1312	1,0560
0517 Sel	0,9585	1,2569	0,2206	1,7823	1,1263	2,5236	1,1154
0519 Sør-Fron	0,9281	1,3763	0,4087	0,6082	0,8941	4,1869	1,1350
0520 Ringeby	1,0074	1,5175	0,2242	1,4872	1,7006	4,0412	1,1844
0521 Øyer	1,0091	0,9869	0,4320	1,1743	0,4028	2,4960	1,0610
0522 Gausdal	1,0047	1,2678	0,1665	1,0125	0,3158	3,9108	1,0658
0528 Østre Toten	1,0575	1,2718	0,4060	2,0043	1,4019	2,4465	1,1096
0529 Vestre Toten	1,1889	1,0473	0,4071	1,3591	0,6993	1,4669	1,0046
0532 Jevnaker	1,1460	1,1419	0,5735	0,7178	0,3078	0,9297	1,0233
0533 Lunner	1,0398	0,8649	0,3708	0,9690	0,9170	1,3023	0,9520
0534 Gran	1,1363	1,2399	0,4110	1,7038	0,3747	2,1658	1,0828
0536 Søndre Land	1,1864	1,3412	0,1883	5,3450	1,2981	2,1676	1,3831
0538 Nordre Land	1,1759	1,4220	0,1151	1,3697	0,5695	3,0069	1,1195
0540 Sør-Aurdal	1,0915	1,5612	0,2310	1,8278	0,8958	4,5040	1,2836
0541 Etnedal	0,9448	1,7697	0,0981	1,4240	0,0000	5,8590	1,3478
0542 Nord-Aurdal	1,1884	1,1798	0,3405	1,6764	0,9080	2,8985	1,0911
0543 Vestre Slidre	1,2935	1,2712	0,2443	0,3798	0,8685	5,2477	1,0937
0544 Øystre Slidre	0,8478	1,2056	0,3082	1,5514	0,3131	4,2407	1,1753
0545 Vang	1,1456	1,4287	0,3400	2,2904	0,6044	6,1962	1,3706
Oppland	1,0650	1,2183	0,4332	1,4134	0,7983	2,2906	1,0739
0602 Drammen	1,0463	1,1098	2,4051	0,6465	0,6312	0,0844	0,9428
0604 Kongsberg	0,9199	0,9743	0,6710	1,5038	1,6777	0,7385	0,9859
0605 Ringerike	1,0483	1,1854	0,6592	0,9514	0,4514	1,1311	1,0168
0612 Hole	1,0602	0,8201	0,3474	0,7065	0,7458	1,4734	0,9660
0615 Flå	1,1716	1,7007	0,3042	0,8408	0,0000	4,5392	1,3253
0616 Nes	0,8711	1,3050	0,3836	1,0601	0,2797	2,7615	1,1228
0617 Gol	0,8749	1,1790	0,8070	1,5590	1,1142	2,4496	1,1217

Tabell D-k: Indeks for beregnet utgiftsbehov for kommunene.

Kommune	Andel innb. totalt <i>promille</i>	Indeks basis-kriterium	Indeks innb. 0-5 år	Indeks innb. 6-15 år	Indeks innb. 16-66 år	Indeks innb. 67-79 år	Indeks innb. 80-89 år
	1	2	3	4	5	6	7
0618 Hemsedal	0,4144	5,5985	1,0352	1,0446	0,9918	0,9633	0,9734
0619 Ål	1,0138	2,2886	0,9141	1,0318	0,9482	1,2368	1,3013
0620 Hol	0,9893	2,3453	0,9743	0,8800	0,9960	1,1149	1,3060
0621 Sigdal	0,7679	3,0217	0,8493	0,9389	0,9559	1,3231	1,4768
0622 Krødsherad	0,4670	4,9687	0,7595	0,9443	1,0152	1,0193	1,3776
0623 Modum	2,7225	0,8522	0,8772	0,8636	1,0155	1,0706	1,2515
0624 Øvre Eiker	3,3938	0,6837	0,9271	0,9896	1,0021	1,0338	1,0666
0625 Nedre Eiker	4,6722	0,4966	1,0327	1,0574	1,0126	0,8999	0,7934
0626 Lier	4,7163	0,4920	0,9958	1,1270	0,9989	0,8980	0,8646
0627 Røyken	3,7513	0,6185	1,1170	1,1347	1,0129	0,8104	0,6046
0628 Hurum	1,9102	1,2146	0,9433	1,0885	0,9927	0,9592	1,0560
0631 Flesberg	0,5464	4,2462	1,0731	0,9424	0,9816	1,1006	1,0975
0632 Rollag	0,3128	7,4168	0,8960	1,0083	0,9353	1,1534	1,6556
0633 Nore og Uvdal	0,5720	4,0560	0,8700	1,0296	0,9163	1,4047	1,5820
Buskerud	52,8597	0,9218	0,9555	0,9741	1,0031	1,0361	1,0443
0701 Horten	5,3769	0,4315	0,9527	0,9943	0,9984	1,0432	1,0504
0702 Holmestrand	2,0849	1,1128	0,8697	0,9386	1,0136	1,0948	1,0302
0704 Tønsberg	7,9134	0,2932	0,8895	0,9332	0,9988	1,1473	1,1284
0706 Sandefjord	8,9635	0,2588	0,9206	0,9912	0,9947	1,0991	1,0564
0709 Larvik	8,9316	0,2598	0,8733	0,9843	0,9875	1,1320	1,1817
0711 Svelvik	1,3983	1,6593	0,9143	1,1175	1,0111	0,9224	0,7798
0713 Sande	1,6694	1,3898	1,0245	1,1076	0,9831	0,9933	0,8882
0714 Hof	0,6617	3,5064	1,0461	1,0506	0,9941	0,8547	1,1370
0716 Re	1,7762	1,3062	1,0628	1,1271	1,0018	0,7938	0,8747
0719 Andebu	1,1035	2,1026	1,0109	1,1054	0,9889	0,9160	0,9980
0720 Stokke	2,1739	1,0673	0,9683	1,1178	1,0197	0,8181	0,7924
0722 Nøtterøy	4,3466	0,5338	0,8831	1,0648	0,9766	1,1698	1,0109
0723 Tjøme	0,9947	2,3325	0,8914	1,1066	0,9903	1,0393	0,9755
0728 Lardal	0,5251	4,4182	0,9368	0,8764	0,9906	1,2036	1,2561
Vestfold	47,9198	0,6779	0,9189	1,0082	0,9948	1,0726	1,0534
0805 Porsgrunn	7,2524	0,3199	0,9146	0,9777	0,9875	1,1051	1,2313
0806 Skien	11,0013	0,2109	0,9100	0,9764	0,9996	1,0670	1,1056
0807 Notodden	2,6830	0,8648	0,8795	0,8553	0,9714	1,2304	1,6214
0811 Siljan	0,5149	4,5057	0,9443	1,1844	0,9878	0,9641	0,8152
0814 Bamble	3,0727	0,7551	0,9113	1,0763	1,0248	0,9036	0,7487
0815 Kragerø	2,2858	1,0151	0,7683	0,9526	1,0084	1,1173	1,1663
0817 Drangedal	0,8994	2,5797	0,8745	0,9358	0,9628	1,1637	1,6123
0819 Nome	1,4252	1,6280	0,8429	0,9462	0,9731	1,2623	1,3082
0821 Bø	1,1395	2,0361	0,9086	0,8827	1,0158	1,0959	1,1004
0822 Sauherad	0,9385	2,4723	0,8351	1,0563	0,9853	1,0852	1,1502
0826 Tinn	1,3850	1,6752	0,9706	0,8679	0,9698	1,1363	1,6295
0827 Hjartdal	0,3545	6,5448	0,8794	0,9351	0,9296	1,4292	1,4763
0828 Seljord	0,6337	3,6614	0,8215	0,8634	0,9886	1,3569	1,2216
0829 Kvitseid	0,5640	4,1138	0,8013	0,9387	0,9598	1,2976	1,5079
0830 Nissedal	0,3057	7,5906	0,7205	1,0319	0,9886	1,0632	1,3376
0831 Fyresdal	0,2937	7,8992	0,8277	1,0958	0,9524	1,1674	1,4663
0833 Tokke	0,5347	4,3393	0,8452	0,9541	0,9347	1,3544	1,6619
0834 Vinje	0,8158	2,8440	0,8484	1,0691	0,9761	1,1418	1,0692
Telemark	36,0998	1,1569	0,8889	0,9706	0,9912	1,1077	1,2045
0901 Risør	1,4999	1,5469	0,7933	0,9957	0,9739	1,1550	1,3666

Tabell D-k: Indeks for beregnet utgiftsbehov for kommunene.

Kommune	Indeks innb. over 90 år	Indeks urban- kriterium	Indeks skilte og sep. 16-59 år	Indeks arbeids- ledige 16-59 år	Indeks beregnet reisetid	Indeks reiseavst. innen sone	Indeks reiseavst. til nabo- krets
	8	9	10	11	12	13	14
0618 Hemsedal	1,1365	0,5475	0,7071	0,4814	0,5151	0,9888	2,6301
0619 Ål	1,6593	0,6548	0,8836	0,3409	0,9789	1,6329	1,8987
0620 Hol	0,8162	0,6516	0,8786	0,4455	1,6622	1,7943	1,6272
0621 Sigdal	1,3583	0,6194	0,9238	0,4925	1,5971	3,3035	1,9827
0622 Krødsherad	0,8646	0,5607	1,1410	0,8719	0,9625	2,1271	1,5681
0623 Modum	1,2358	0,7978	1,2244	0,7307	0,8549	0,8090	1,0350
0624 Øvre Eiker	1,0013	0,8337	1,1942	0,8842	0,7893	0,6667	1,1514
0625 Nedre Eiker	0,7201	0,8888	1,2209	0,9585	0,4596	0,5050	0,5589
0626 Lier	0,6777	0,8905	1,0853	0,7826	0,9053	0,6269	0,6676
0627 Røyken	0,4305	0,8506	1,0564	0,7848	0,7723	0,6635	0,8592
0628 Hurum	0,7574	0,7432	1,1402	0,9206	1,2854	1,1539	1,3010
0631 Flesberg	1,2930	0,5786	0,7557	0,7812	1,2048	1,9990	3,0434
0632 Rollag	2,5811	0,5176	0,9261	0,6785	1,1506	1,8639	1,6882
0633 Nore og Uvdal	1,5292	0,5840	0,6171	0,6164	1,4218	2,7102	3,3801
Buskerud	0,9974	0,8829	1,1405	0,8621	0,8521	0,8037	0,9619
0701 Horten	0,9636	0,9141	1,2802	1,1254	0,5339	0,3877	0,5334
0702 Holmestrand	1,0005	0,7563	1,3097	0,8545	0,6942	0,7488	0,7361
0704 Tønsberg	1,0841	0,9876	1,2498	1,0677	0,6532	0,4565	0,6569
0706 Sandefjord	1,0097	1,0125	1,3107	1,2013	0,5131	0,4947	0,4603
0709 Larvik	1,2318	1,0118	1,2181	0,8353	0,8702	0,5116	0,8325
0711 Svelvik	0,7940	0,6983	1,2313	0,7980	0,6883	1,0883	0,8575
0713 Sande	0,9673	0,7235	1,1171	0,7372	0,6856	0,5686	1,2403
0714 Hof	1,0678	0,6012	1,0015	0,7993	0,4902	0,8158	1,4666
0716 Re	0,9092	0,7325	1,0893	0,8535	1,2199	0,9713	1,7078
0719 Andebu	0,9147	0,6660	1,0261	0,6139	0,9479	1,8958	1,1683
0720 Stokke	0,5726	0,7627	1,1565	0,9220	0,6275	0,7413	0,9758
0722 Nøtterøy	1,1069	0,8760	1,1600	0,9660	0,6036	0,5232	0,8524
0723 Tjøme	0,6765	0,6523	1,2354	1,1521	0,6104	0,7305	1,0460
0728 Lardal	1,0251	0,5741	1,0273	0,7709	0,6245	1,2394	1,6453
Vestfold	1,0272	0,9068	1,2265	0,9878	0,6767	0,5917	0,7817
0805 Porsgrunn	0,9324	0,9705	1,2655	1,2990	0,7417	0,4352	0,5258
0806 Skien	1,0612	1,0548	1,2571	1,2403	0,6802	0,4978	0,5155
0807 Notodden	1,4922	0,7955	1,1469	0,8763	0,7383	1,0211	0,8203
0811 Siljan	0,6534	0,5718	0,8407	0,7388	0,5866	0,8619	1,5050
0814 Bamble	0,7336	0,8173	1,0849	1,1476	1,1439	1,0248	1,4383
0815 Kragerø	1,2953	0,7704	1,1845	1,2671	1,2412	1,3268	1,8545
0817 Drangedal	1,6833	0,6393	0,9775	1,0885	1,3798	2,9841	2,4632
0819 Nome	1,3692	0,7009	1,0398	0,8448	0,9175	0,6334	1,2677
0821 Bø	1,0334	0,6703	0,8446	0,9731	0,4133	0,7539	1,0717
0822 Sauherad	1,2189	0,6447	0,9545	1,1643	0,8752	2,2085	1,5270
0826 Tinn	1,5060	0,6969	1,0627	1,1976	1,5884	1,9655	1,2458
0827 Hjartdal	2,3726	0,5307	0,4885	0,4973	1,1282	2,4815	2,4779
0828 Seljord	1,0618	0,5960	0,8776	0,8054	0,9534	1,8327	2,3164
0829 Kvitseid	1,6703	0,5823	0,8384	0,6458	1,0566	2,0820	2,2590
0830 Nissedal	1,8712	0,5152	1,0132	0,7172	1,1389	2,4671	3,5307
0831 Fyresdal	0,8018	0,5111	0,7369	0,9241	0,8317	1,7452	2,8284
0833 Tokke	1,6989	0,5761	0,8346	0,5814	1,1788	2,4091	2,1728
0834 Vinje	1,4846	0,6269	0,8327	0,8445	1,8777	4,2995	3,1118
Telemark	1,1426	0,8663	1,1386	1,1303	0,8835	1,0115	1,0734
0901 Risør	1,8842	0,7081	1,0435	1,3271	0,8467	1,4629	0,8485

Tabell D-k: Indeks for beregnet utgiftsbehov for kommunene.

Kommune	Indeks dødelig- het	Indeks ikke-gifte 67 år og over	Indeks inn- vandrerere	Indeks PU 16 år og over	Indeks PU under 16 år	Indeks land- bruk	Indeks bereg- n. utg- behov
	15	16	17	18	19	20	21
0618 Hemsedal	0,9680	0,9193	0,4130	0,7443	1,5320	3,9519	1,0975
0619 Ål	1,0458	1,3300	0,1395	1,3996	0,6263	3,2453	1,1572
0620 Hol	1,0428	1,1587	0,4739	0,9978	1,0697	2,3250	1,0457
0621 Sigdal	0,9703	1,4023	0,0581	0,7231	1,6538	4,1865	1,1546
0622 Krødsherad	1,4727	1,2842	0,1753	1,5854	1,3597	2,4100	1,1879
0623 Modum	1,0946	1,1244	0,4564	1,3823	1,3215	1,6798	1,0304
0624 Øvre Eiker	1,0808	1,0328	0,5240	1,0180	1,8085	1,2399	0,9996
0625 Nedre Eiker	1,0855	0,8190	1,1993	1,0299	1,3136	0,1801	0,9408
0626 Lier	0,9600	0,8219	1,0524	0,8764	0,8077	0,7148	0,9556
0627 Røyken	0,9395	0,6447	0,5693	0,9539	1,0155	0,3191	0,9058
0628 Hurum	1,0201	0,9383	0,2065	0,9366	1,1080	0,5602	1,0144
0631 Flesberg	0,8391	1,0429	0,1362	1,1291	1,1620	3,0875	1,1173
0632 Rollag	0,8244	1,3874	0,3568	2,3666	2,0296	3,7198	1,4324
0633 Nore og Uvdal	1,1521	1,5811	0,0650	0,5393	0,0000	5,2618	1,2242
Buskerud	1,0213	1,0266	1,0596	0,9816	0,9889	0,9733	0,9927
0701 Horten	1,0872	1,0068	0,8691	1,0327	1,1021	0,2486	0,9820
0702 Holmestrand	1,1132	0,9995	0,5925	1,2132	1,3196	0,6092	0,9987
0704 Tønsberg	1,0175	1,1492	0,7297	1,1226	1,0965	0,3290	0,9961
0706 Sandefjord	1,0805	1,0737	0,9439	1,1081	1,3459	0,3020	0,9976
0709 Larvik	0,9882	1,1510	0,7965	1,0845	1,3270	0,6624	1,0249
0711 Svelvik	1,1476	0,8696	0,5747	1,1472	3,6326	0,3051	1,0097
0713 Sande	0,9612	0,8851	0,3833	1,4782	1,5213	1,4232	1,0368
0714 Hof	0,9960	1,0264	0,2586	1,0256	0,3198	1,6991	1,0639
0716 Re	0,9195	0,7405	0,4357	1,7714	2,0256	2,7987	1,0638
0719 Andebu	0,9089	0,8797	0,4923	1,2859	2,1097	1,7697	1,0594
0720 Stokke	0,9622	0,7544	0,6127	1,3622	1,1682	1,2500	0,9791
0722 Nøtterøy	0,9164	1,0054	0,6437	0,6813	1,0225	0,2524	0,9837
0723 Tjøme	1,1811	0,9592	0,3366	0,8063	1,7021	0,3383	1,0216
0728 Lardal	1,1459	1,1419	0,4818	0,7049	0,0000	3,2402	1,0742
Vestfold	1,0243	1,0375	0,7284	1,1059	1,3294	0,6373	1,0065
0805 Porsgrunn	1,0668	1,1233	0,8783	0,8081	1,3424	0,1293	0,9949
0806 Skien	1,0705	1,0787	1,1316	0,8300	0,6541	0,3818	0,9819
0807 Notodden	0,9292	1,3657	0,3800	1,4486	1,0255	0,9687	1,0960
0811 Siljan	0,8904	0,8235	0,1445	1,0783	0,8220	1,3936	1,0631
0814 Bamble	1,0631	0,7774	0,3124	0,9637	0,9643	0,4344	0,9553
0815 Kragerø	1,1283	1,2407	0,4134	1,3765	1,0185	0,4117	1,0729
0817 Drangedal	0,9877	1,3813	0,3061	1,0289	0,9412	2,4883	1,1827
0819 Nome	0,9852	1,2646	0,6265	2,5107	1,0395	1,9479	1,1679
0821 Bø	0,9304	1,1688	0,7510	0,9745	0,5572	2,0986	0,9854
0822 Sauherad	1,0992	1,0908	0,3489	0,8546	1,3531	2,8418	1,0902
0826 Tinn	1,1172	1,4735	0,9617	1,0690	0,6112	1,7175	1,1262
0827 Hjartdal	0,8083	1,5700	0,1469	2,2623	1,1940	5,1892	1,3730
0828 Seljord	0,9948	1,4064	0,1527	0,8762	1,3359	3,1797	1,0901
0829 Kvitseid	1,0161	1,5449	0,1451	1,8596	1,8762	3,3257	1,2548
0830 Nissedal	0,9375	1,2790	0,1704	1,4129	2,0772	3,5615	1,3270
0831 Fyresdal	1,2682	1,3084	0,0507	1,6803	0,0000	4,9539	1,3228
0833 Tokke	1,0182	1,5304	0,3897	0,5769	0,3958	3,5968	1,2046
0834 Vinje	1,1591	1,1655	0,5381	1,2856	0,2594	4,0457	1,1886
Telemark	1,0494	1,1532	0,7326	1,0562	0,9380	1,0161	20,4775
0901 Risør	0,8979	1,2591	0,4019	1,4396	1,5522	0,6808	1,1339

Tabell D-k: Indeks for beregnet utgiftsbehov for kommunene.

Kommune	Andel innb. totalt <i>promille</i>	Indeks basis- kriterium	Indeks innb. 0-5 år	Indeks innb. 6-15 år	Indeks innb. 16-66 år	Indeks innb. 67-79 år	Indeks innb. 80-89 år
	1	2	3	4	5	6	7
0904 Grimstad	4,0998	0,5659	1,0758	1,1077	0,9965	0,8895	0,8058
0906 Arendal	8,6133	0,2694	0,9208	0,9874	1,0081	1,0256	1,0000
0911 Gjerstad	0,5427	4,2750	0,8643	1,0526	0,9792	0,9996	1,3561
0912 Vegårshei	0,4025	5,7646	0,9807	1,0436	0,9409	1,1317	1,4764
0914 Tvedestrand	1,2784	1,8148	0,8300	0,9944	0,9883	1,1710	1,1215
0919 Froland	1,0142	2,2876	1,0631	1,1662	0,9933	0,8427	0,7955
0926 Lillesand	1,9632	1,1819	0,9776	1,0329	1,0146	0,9059	0,8775
0928 Birkenes	0,9422	2,4626	1,0291	1,1939	0,9888	0,7469	0,8506
0929 Åmli	0,3910	5,9343	0,8340	0,9714	0,9787	1,1127	1,4362
0935 Iveland	0,2505	9,2614	0,7307	1,3233	1,0113	0,7048	0,8922
0937 Evje og Hornnes	0,7175	3,2338	0,8890	1,0183	0,9807	1,1520	1,0638
0938 Bygland	0,2881	8,0540	0,9432	1,0223	0,9710	1,0571	1,2490
0940 Valle	0,3005	7,7223	1,0948	0,9052	0,9629	1,0817	1,4334
0941 Bykle	0,1860	12,4710	0,8148	1,0985	1,0692	0,5777	0,8498
Aust-Agder	22,4898	1,5475	0,9481	1,0383	0,9979	0,9880	1,0031
1001 Kristiansand	16,5132	0,1405	1,0136	1,0483	0,9983	0,9837	0,9079
1002 Mandal	3,0414	0,7629	1,0250	1,0402	0,9820	0,9970	1,1131
1003 Farsund	2,0578	1,1275	0,9729	1,0683	0,9750	1,0620	1,0994
1004 Flekkefjord	1,9273	1,2038	0,8949	1,0253	0,9657	1,1578	1,2417
1014 Vennesla	2,6978	0,8600	1,0104	1,1847	0,9760	0,9855	0,8386
1017 Songdalen	1,2062	1,9236	1,0410	1,2688	0,9925	0,7829	0,6644
1018 Søgne	2,0726	1,1195	1,1371	1,2035	0,9911	0,8248	0,6234
1021 Marnardal	0,4704	4,9320	0,9363	1,2178	0,9410	1,0281	1,2168
1026 Åseral	0,1969	11,7835	1,1766	1,2423	0,8812	1,0397	1,6335
1027 Audnedal	0,3419	6,7858	1,1711	1,1296	0,9310	0,9505	1,2277
1029 Lindesnes	0,9734	2,3835	0,9873	1,0795	0,9743	0,9411	1,1817
1032 Lyngdal	1,5726	1,4754	1,1713	1,0970	0,9832	0,8673	0,9429
1034 Hægebostad	0,3460	6,7049	1,1158	1,1022	0,9619	1,0797	0,9137
1037 Kvinesdal	1,2118	1,9147	1,0102	1,0743	0,9631	1,0706	1,1292
1046 Sirdal	0,3821	6,0725	1,0780	1,0277	0,9307	1,0113	1,7550
Vest-Agder	35,0116	0,9940	1,0230	1,0832	0,9856	0,9813	0,9623
1101 Eigersund	2,9108	0,7971	1,0337	1,1361	0,9781	0,9820	0,9046
1102 Sandnes	12,5083	0,1855	1,2014	1,1238	1,0043	0,7606	0,6960
1103 Stavanger	24,7464	0,0938	1,0813	1,0069	1,0229	0,8054	0,8722
1106 Haugesund	6,8449	0,3390	1,0547	0,9665	0,9905	0,9888	1,1620
1111 Sokndal	0,7184	3,2299	0,8998	1,0865	0,9308	1,1684	1,5937
1112 Lund	0,6793	3,4157	1,0274	1,1443	0,9596	0,9606	1,1798
1114 Bjerkreim	0,5347	4,3393	1,1661	1,1798	0,9489	0,8854	1,1113
1119 Hå	3,2095	0,7229	1,2494	1,2169	0,9732	0,7599	0,7559
1120 Klepp	3,1556	0,7353	1,2272	1,3147	0,9777	0,7071	0,5736
1121 Time	3,1394	0,7391	1,2281	1,1575	0,9913	0,7785	0,7050
1122 Gjesdal	2,0131	1,1526	1,2176	1,3966	0,9789	0,5466	0,5877
1124 Sola	4,3053	0,5389	1,1945	1,2611	0,9889	0,7489	0,5483
1127 Randaberg	1,9753	1,1746	1,2206	1,3011	0,9848	0,7268	0,4857
1129 Forsand	0,2392	9,6984	1,2793	1,2175	0,9183	1,0162	1,0027
1130 Strand	2,2666	1,0236	1,1836	1,1353	0,9729	0,9009	0,8659
1133 Hjelmeland	0,5940	3,9063	1,0401	1,0675	0,9364	1,0900	1,3676
1134 Suldal	0,8469	2,7397	0,8815	1,0546	0,9442	1,2238	1,3132
1135 Sauda	1,0462	2,2178	0,7573	1,0583	0,9252	1,5239	1,3288
1141 Finnøy	0,6018	3,8556	0,9791	1,2034	0,9198	1,0291	1,5129
1142 Rennesøy	0,7273	3,1903	1,3254	1,2834	0,9344	0,7882	0,9895

Tabell D-k: Indeks for beregnet utgiftsbehov for kommunene.

Kommune	Indeks innb. over 90 år	Indeks urban- kriterium	Indeks skilte og sep. 16-59 år	Indeks arbeids- ledige 16-59 år	Indeks beregnet reisetid	Indeks reiseavst. innen sone	Indeks reiseavst. til nabo- krets
	8	9	10	11	12	13	14
0904 Grimstad	0,8617	0,8659	0,9764	1,0482	0,7025	0,7299	0,8286
0906 Arendal	1,0273	1,0045	1,1394	1,2466	0,8799	0,5589	0,9100
0911 Gjerstad	1,4258	0,5778	0,9081	1,1861	0,9146	2,2017	1,0930
0912 Vegårshei	1,6718	0,5443	0,5957	0,8242	0,7266	1,3886	2,2899
0914 Tvedestrand	1,3158	0,6859	1,1461	1,0307	1,2776	2,0835	1,6538
0919 Froland	0,7961	0,6548	1,0605	1,0270	0,7205	1,6271	1,9663
0926 Lillesand	1,0797	0,7473	1,0280	0,8756	0,6586	1,2796	0,7379
0928 Birkenes	1,9997	0,6452	0,8200	0,6636	0,8963	1,7849	1,9086
0929 Åmli	1,5489	0,5412	0,8858	0,8811	1,1413	2,4621	3,3023
0935 Iveland	0,8058	0,4951	0,9837	0,8704	0,9572	1,9132	3,2852
0937 Evje og Hornnes	1,5005	0,6110	1,0072	0,8617	0,5187	0,8877	1,5727
0938 Bygland	1,8686	0,5091	0,9248	0,8053	1,4816	4,2396	2,6789
0940 Valle	1,9036	0,5134	0,4655	0,3783	0,9032	1,9001	1,6567
0941 Bykle	0,5425	0,4665	0,7339	0,6235	1,5147	3,2453	6,1809
Aust-Agder	1,1669	0,8259	1,0362	1,0826	0,8474	1,0999	1,2023
1001 Kristiansand	0,7905	1,1441	1,0438	1,1563	0,9416	0,3474	0,6420
1002 Mandal	1,0398	0,8157	1,0336	0,8672	0,5833	0,6156	1,0763
1003 Farsund	1,0137	0,7544	0,8593	0,9199	0,9079	0,8045	0,8955
1004 Flekkefjord	1,6409	0,7445	0,7896	1,0129	0,8123	1,6439	1,1000
1014 Vennesla	0,6485	0,7963	0,8740	0,8148	0,9014	0,5419	1,8756
1017 Songdalen	0,5858	0,6779	0,9801	0,8424	0,9296	1,6803	1,1455
1018 Søgne	0,6656	0,7554	0,8885	0,6313	0,5549	0,6830	0,9138
1021 Marnardal	1,5018	0,5616	0,7787	0,6287	1,8188	2,3097	2,4931
1026 Åseral	1,5378	0,4718	0,6089	0,4418	0,8786	1,8692	2,9305
1027 Audnedal	2,5583	0,5268	0,5844	0,5462	1,4065	2,1793	2,9856
1029 Lindesnes	1,7627	0,6495	0,7971	0,6041	0,8037	1,7240	1,4174
1032 Lyngdal	0,7702	0,7149	0,8132	0,7413	0,6955	0,7293	2,2534
1034 Hægebostad	0,8750	0,5281	0,5004	0,5061	1,0985	1,8724	1,9826
1037 Kvinesdal	1,3604	0,6786	0,8134	1,0414	1,0212	2,1091	1,4612
1046 Sirdal	1,7611	0,5387	0,5404	0,4189	1,2804	2,6189	2,3693
Vest-Agder	0,9350	0,9253	0,9471	0,9717	0,8840	0,7588	1,0633
1101 Eigersund	0,8207	0,8085	0,7780	0,7540	0,6178	1,0113	0,9914
1102 Sandnes	0,6321	1,0823	0,9252	1,0466	0,7398	0,4522	0,6045
1103 Stavanger	0,9082	1,2405	1,0249	1,2011	0,7909	0,3447	0,5615
1106 Haugesund	1,1698	0,9593	1,0951	1,1740	0,5563	0,4584	0,5222
1111 Sokndal	1,5455	0,6112	0,7325	0,9365	0,5157	0,8483	1,3327
1112 Lund	1,1887	0,6044	0,6079	0,5959	0,7439	1,3897	1,2887
1114 Bjerkreim	1,3214	0,5761	0,4360	0,3145	0,7508	1,7303	2,3872
1119 Hå	0,9330	0,8245	0,7533	0,6227	0,8973	0,5045	0,8852
1120 Klepp	0,5011	0,8217	0,8896	0,6921	0,5469	0,4444	0,7240
1121 Time	0,6430	0,8209	0,7765	0,6385	1,1065	0,5606	0,6364
1122 Gjesdal	0,8022	0,7511	0,7560	0,8130	0,7909	1,4241	1,1580
1124 Sola	0,4689	0,8744	0,8671	0,8729	0,7368	0,3607	0,9426
1127 Randaberg	0,4258	0,7482	0,6474	0,7328	0,3378	0,2041	0,6384
1129 Forsand	1,2657	0,4905	0,5707	0,5527	0,7911	1,5066	4,6012
1130 Strand	0,9054	0,7691	0,7655	0,6965	1,0164	0,6448	1,2215
1133 Hjelmeland	2,1524	0,5884	0,4710	0,3808	1,6701	2,6183	2,9881
1134 Suldal	2,0658	0,6316	0,6724	0,4013	2,0192	4,2382	3,1770
1135 Sauda	1,3507	0,6589	0,7258	0,7484	0,3880	0,6379	0,7081
1141 Finnøy	1,6213	0,5899	0,5479	0,5551	2,3485	3,9941	2,6318
1142 Rennesøy	0,7864	0,6127	0,5358	0,5343	0,7673	2,1808	3,1075

Tabell D-k: Indeks for beregnet utgiftsbehov for kommunene.

Kommune	Indeks dødelig- het	Indeks ikke-gifte 67 år og over	Indeks inn- vandrerere	Indeks PU 16 år og over	Indeks PU under 16 år	Indeks land- bruk	Indeks bereg- n. utg- behov
	15	16	17	18	19	20	21
0904 Grimstad	0,9855	0,8033	0,4973	0,6621	0,9292	0,6445	0,9344
0906 Arendal	1,1145	1,0001	0,6842	0,9526	0,8109	0,3108	0,9755
0911 Gjerstad	1,0560	1,1354	0,4250	2,2735	1,9498	1,9966	1,2480
0912 Vegårshei	0,9255	1,2347	0,1849	0,7664	1,0517	2,1253	1,2004
0914 Tvedestrand	1,1207	1,2361	0,4307	0,6273	2,1521	0,9407	1,0602
0919 Froland	1,0736	0,8493	0,1908	0,7299	0,8347	1,5201	1,0124
0926 Lillesand	0,9342	0,8472	0,4814	1,1942	0,7546	0,5693	0,9810
0928 Birkenes	1,0949	0,8721	0,5371	0,7203	0,6739	1,8554	1,0754
0929 Åmli	1,3192	1,2372	0,4758	1,4201	2,1652	3,7751	1,2774
0935 Iveland	1,1438	0,6745	0,1485	1,7238	2,5344	2,6469	1,3160
0937 Evje og Hornnes	1,0783	1,2052	0,7571	0,5159	0,2950	2,0712	1,0594
0938 Bygland	1,1936	1,4146	0,3616	2,5699	1,4693	4,8734	1,4283
0940 Valle	1,1445	1,6099	0,0991	1,6427	0,0000	5,0668	1,2857
0941 Bykle	0,9241	0,8726	0,1600	0,6632	0,0000	3,9868	1,2728
Aust-Agder	1,0563	0,9963	0,5320	0,9738	0,9975	0,9419	1,0244
1001 Kristiansand	0,9995	0,9026	1,4082	0,8668	0,7562	0,0835	0,9529
1002 Mandal	0,9704	0,9880	0,5749	0,9737	0,7654	0,6765	0,9970
1003 Farsund	1,0165	1,0562	0,3616	0,7795	1,1313	1,7002	1,0068
1004 Flekkefjord	0,9664	1,2256	0,5251	1,6325	1,7570	1,2006	1,1177
1014 Vennesla	0,9559	0,8339	0,6592	1,1206	0,2353	0,5921	0,9949
1017 Songdalen	0,9740	0,6565	0,6725	0,9207	2,1056	0,9609	1,0020
1018 Søgne	0,8987	0,6138	0,4129	1,0121	0,8169	0,5220	0,9396
1021 Marnardal	0,9746	1,1550	0,5536	3,0163	0,4499	3,6690	1,3688
1026 Åseral	1,1642	1,4302	0,1134	0,9400	1,0749	6,1275	1,4653
1027 Audnedal	0,8381	1,2015	0,1088	1,6239	0,6190	3,8894	1,3324
1029 Lindesnes	0,9420	1,1095	0,4663	0,9507	2,6090	2,4075	1,1032
1032 Lyngdal	1,0022	0,8511	0,6672	1,4123	1,0766	1,4524	1,0226
1034 Hægebostad	1,3249	1,1010	0,1720	1,7828	0,6116	4,8756	1,2141
1037 Kvinesdal	1,0877	1,1237	0,3500	1,6292	0,6986	2,8305	1,1303
1046 Sirdal	0,9000	1,5348	0,2337	1,1303	0,0000	5,1115	1,2919
Vest-Agder	0,9887	0,9352	0,9311	1,0449	0,8946	0,8297	1,0050
1101 Eigersund	1,0337	0,9333	0,3630	2,8402	1,2361	1,1852	1,1064
1102 Sandnes	0,9163	0,6823	1,1053	0,8040	1,0490	0,4479	0,9065
1103 Stavanger	0,9680	0,8248	1,3919	0,6382	0,7612	0,0632	0,9121
1106 Haugesund	1,0298	1,1370	0,8566	1,1807	1,5151	0,1070	1,0017
1111 Sokndal	0,9175	1,3375	0,1554	1,2024	0,0000	1,9408	1,1757
1112 Lund	0,9702	0,9657	0,2848	0,5449	1,8694	2,7564	1,0747
1114 Bjerkreim	0,7503	0,8427	0,3479	0,6923	0,7916	5,7122	1,1184
1119 Hå	0,8928	0,6927	0,3269	1,4994	0,9891	2,2553	1,0030
1120 Klepp	0,8445	0,5554	0,4410	0,9384	0,8048	1,6629	0,9370
1121 Time	0,8215	0,6364	0,3698	0,8843	1,4157	1,4097	0,9232
1122 Gjesdal	0,8541	0,5365	0,3549	0,7049	1,5770	1,3002	0,9723
1124 Sola	0,8852	0,5256	0,8141	0,6592	0,9832	0,6932	0,9022
1127 Randaberg	0,8704	0,4562	0,4370	0,9682	1,0714	0,6843	0,9088
1129 Forsand	0,9582	1,0940	0,3110	2,5788	0,8847	5,2408	1,4176
1130 Strand	0,9355	0,7834	0,4333	1,0887	2,2409	0,9981	0,9905
1133 Hjelmeland	0,9649	1,1714	0,3758	0,7271	1,0690	5,3307	1,2078
1134 Suldal	0,8459	1,2910	0,4042	1,0927	1,2495	4,1074	1,2240
1135 Sauda	1,0956	1,3903	0,2134	1,1794	1,0115	1,1188	1,1165
1141 Finnøy	0,8095	1,1837	0,3215	1,0252	0,7034	5,0824	1,2712
1142 Rennesøy	0,9062	0,7790	0,0921	0,5938	0,2910	3,4192	1,0743

Tabell D-k: Indeks for beregnet utgiftsbehov for kommunene.

Kommune	Andel innb. totalt <i>promille</i>	Indeks basis- kriterium	Indeks innb. 0-5 år	Indeks innb. 6-15 år	Indeks innb. 16-66 år	Indeks innb. 67-79 år	Indeks innb. 80-89 år
	1	2	3	4	5	6	7
1144 Kvitsøy	0,1109	20,9151	1,1602	0,8994	0,9040	1,6609	1,3269
1145 Bokn	0,1669	13,8981	1,0965	1,0700	0,9267	1,2569	1,2083
1146 Tysvær	2,0341	1,1406	1,2163	1,2571	0,9708	0,7825	0,6995
1149 Karmøy	8,1555	0,2845	1,0732	1,1788	0,9846	0,8877	0,8042
1151 Utsira	0,0462	50,1766	1,0515	1,1833	0,9203	0,9408	1,6506
1160 Vindafjord	1,7628	1,3162	1,1017	1,0635	0,9419	1,0946	1,2865
Rogaland	85,3393	0,7069	1,1243	1,1146	0,9933	0,8421	0,8459
1201 Bergen	51,9301	0,0447	1,0268	0,9725	1,0077	0,9779	0,9622
1211 Etne	0,8475	2,7376	1,0597	1,0007	0,9489	1,0960	1,4023
1216 Sveio	1,0142	2,2876	1,0265	1,2027	0,9770	0,8477	0,9568
1219 Bømlo	2,3511	0,9869	1,1727	1,1889	0,9517	0,9023	1,0689
1221 Stord	3,5855	0,6471	1,1040	1,1966	0,9895	0,8422	0,6964
1222 Fitjar	0,6285	3,6918	1,1969	1,1318	0,9626	0,9202	1,0149
1223 Tysnes	0,6133	3,7832	0,8628	1,0286	0,9150	1,3102	1,7245
1224 Kvinnherad	2,8487	0,8145	1,0091	1,0671	0,9667	1,0582	1,1061
1227 Jondal	0,2340	9,9143	0,7944	0,9696	0,9261	1,2794	1,9335
1228 Odda	1,6017	1,4486	0,8500	0,9525	0,9369	1,3676	1,5589
1231 Ullensvang	0,7635	3,0388	0,9066	0,9527	0,9458	1,1463	1,6922
1232 Eidfjord	0,1984	11,6932	0,6343	1,0300	0,9776	1,2510	1,2364
1233 Ulvik	0,2525	9,1897	0,9176	1,0644	0,9198	1,1757	1,5763
1234 Granvin	0,2188	10,6028	0,7712	1,0075	0,9407	1,0992	1,6442
1235 Voss	3,0067	0,7717	0,9646	0,9795	0,9434	1,2852	1,3454
1238 Kvam	1,8092	1,2824	0,9138	1,0540	0,9421	1,1697	1,4524
1241 Fusa	0,8052	2,8815	1,0870	1,0553	0,9255	1,2045	1,3744
1242 Samnanger	0,5041	4,6028	0,8171	0,9769	0,9941	1,0356	1,3951
1243 Os	3,2364	0,7169	1,1277	1,1546	1,0000	0,7891	0,7125
1244 Austevoll	0,9663	2,4012	1,2077	1,1641	0,9501	0,9587	0,9309
1245 Sund	1,2020	1,9302	1,0779	1,0898	1,0173	0,7515	0,7846
1246 Fjell	4,3512	0,5332	1,2917	1,3252	0,9880	0,5799	0,5237
1247 Askøy	4,7803	0,4854	1,2792	1,1106	0,9943	0,7885	0,7002
1251 Vaksdal	0,9018	2,5728	0,7993	1,0546	0,9054	1,4727	1,5536
1252 Modalen	0,0784	29,6056	1,1314	1,0472	0,9555	1,0775	1,0434
1253 Osterøy	1,5646	1,4829	1,0475	1,1726	0,9454	0,9666	1,1429
1256 Meland	1,2724	1,8235	1,1824	1,2635	0,9792	0,7200	0,6984
1259 Øygarden	0,8629	2,6887	1,1336	1,2066	0,9496	0,9163	1,1056
1260 Radøy	1,0108	2,2955	1,0102	1,0715	0,9579	0,9874	1,4131
1263 Lindås	2,8315	0,8194	1,0990	1,0770	0,9966	0,8287	0,9665
1264 Austrheim	0,5486	4,2294	0,9906	1,0355	0,9976	0,9469	0,9938
1265 Fedje	0,1435	16,1689	0,9567	0,9981	0,8897	1,5871	1,5196
1266 Masfjorden	0,3675	6,3128	0,7782	1,0859	0,9308	1,2881	1,4536
Hordaland	97,3312	0,7867	1,0543	1,0419	0,9900	0,9617	0,9870
1401 Flora	2,4670	0,9405	1,1002	1,1683	0,9764	0,8931	0,8928
1411 Gulen	0,5338	4,3463	0,9430	1,1546	0,9170	1,1553	1,4195
1412 Solund	0,1900	12,2144	0,7077	0,9488	0,9413	1,4549	1,4924
1413 Hyllestad	0,3313	7,0037	0,9670	1,0055	0,9470	1,1973	1,3000
1416 Høyanger	0,9773	2,3740	1,0389	1,0291	0,9323	1,1337	1,4670
1417 Vik	0,6254	3,7097	0,8094	0,9829	0,8998	1,5180	1,7259
1418 Balestrand	0,3107	7,4686	0,9667	1,1914	0,9302	0,9391	1,5267
1419 Leikanger	0,4796	4,8382	1,0795	0,9564	0,9864	0,9979	1,1027
1420 Sogndal	1,4749	1,5731	1,1694	1,0322	0,9854	0,9334	0,9204
1421 Aurland	0,3871	5,9942	0,9754	0,9937	0,9545	1,2297	1,2817

Tabell D-k: Indeks for beregnet utgiftsbehov for kommunene.

Kommune	Indeks innb. over 90 år	Indeks urban.- kriterium	Indeks skilte og sep. 16-59 år	Indeks arbeids- ledige 16-59 år	Indeks beregnet reisetid	Indeks reiseavst. innen sone	Indeks reiseavst. til nabo- krets
	8	9	10	11	12	13	14
1144 Kvitsøy	0,3033	0,4206	0,4203	0,5333	0,1270	0,1596	0,2772
1145 Bokn	1,2092	0,4565	0,4588	0,9936	0,3766	0,6607	1,4574
1146 Tysvær	0,7774	0,7526	0,6745	0,6814	1,2815	2,2062	1,4647
1149 Karmøy	0,6559	0,9935	0,7930	0,9314	1,6782	0,5620	0,7202
1151 Utsira	1,4552	0,3531	0,8642	1,1539	0,0000	0,0000	0,0000
1160 Vindafjord	1,3933	0,7314	0,5762	0,6251	1,7246	1,7750	1,6551
Rogaland	0,8496	0,9864	0,8821	0,9546	0,8929	0,6597	0,8292
1201 Bergen	0,9977	1,4387	1,0123	1,0460	1,3091	0,7601	0,6362
1211 Etne	1,7467	0,6317	0,4715	0,8800	1,2372	2,5566	1,4996
1216 Sveio	1,0615	0,6548	0,6435	0,9218	0,9872	2,0296	1,5732
1219 Bømlo	0,8014	0,7747	0,5779	0,7119	1,8214	2,1021	1,4301
1221 Stord	0,6850	0,8430	0,7532	0,8482	0,5986	0,4634	0,6616
1222 Fitjar	0,6959	0,5951	0,5988	0,7696	0,6695	1,2640	1,6186
1223 Tysnes	2,1395	0,5921	0,7059	0,7754	1,1416	2,3046	2,0505
1224 Kvinnherad	1,4645	0,8051	0,8183	0,9182	3,5037	1,9910	1,2301
1227 Jondal	2,1564	0,4884	0,6261	0,7682	0,8891	1,5920	2,6741
1228 Odda	1,9115	0,7175	0,8129	0,8190	0,8434	1,5836	0,8670
1231 Ullensvang	2,4236	0,6187	0,7022	0,4451	2,8986	5,1354	2,3439
1232 Eidfjord	2,2043	0,4725	0,7552	0,6898	0,5179	0,9483	1,3910
1233 Ulvik	2,9316	0,4958	0,8178	0,6570	0,6551	1,0155	2,1442
1234 Granvin	4,3049	0,4819	0,6087	0,5725	0,4835	0,9976	1,4660
1235 Voss	1,7344	0,8138	0,6490	0,7199	0,9285	1,7111	1,3554
1238 Kvam	1,7666	0,7352	0,6185	0,6405	1,3284	2,2097	1,1970
1241 Fusa	1,4207	0,6253	0,5128	0,5906	1,6726	3,0732	2,1996
1242 Samnanger	1,3349	0,5694	0,4823	0,7824	0,6689	1,0554	1,6610
1243 Os	0,8109	0,8259	0,8808	0,8053	0,8549	0,7483	1,0232
1244 Austevoll	1,1838	0,6485	0,4653	0,8739	1,3428	2,3389	2,9925
1245 Sund	1,0356	0,6775	0,7425	0,9582	1,0541	1,3061	1,6676
1246 Fjell	0,4562	0,8762	0,8273	1,0460	1,0792	0,8593	1,3014
1247 Askøy	0,6123	0,8929	0,8290	0,9068	1,0554	0,7817	0,9805
1251 Vaksdal	2,2385	0,6396	0,8124	0,8502	1,2776	2,6482	1,5811
1252 Modalen	1,7172	0,3924	0,9773	0,4440	1,1169	1,6377	8,1241
1253 Osterøy	1,9568	0,7141	0,6769	0,6643	1,2812	2,2563	1,4585
1256 Meland	1,0048	0,6852	0,8349	0,8159	0,8017	0,8893	1,3849
1259 Øygarden	0,7018	0,6340	0,9069	1,0323	1,2528	1,7556	1,7747
1260 Radøy	1,2981	0,6544	0,6062	0,6679	0,9605	1,5961	1,1165
1263 Lindås	1,0337	0,8041	0,7962	0,7968	1,9551	1,3848	1,7353
1264 Austrheim	1,3492	0,5791	0,7102	0,7971	0,6735	1,1761	1,1423
1265 Fedje	1,8757	0,4429	0,5338	1,2933	0,1076	0,2207	0,6495
1266 Masfjorden	2,2885	0,5345	0,4349	0,4387	5,7949	8,3788	4,2521
Hordaland	1,0840	1,1227	0,8834	0,9423	1,3154	1,1254	0,9835
1401 Flora	0,7773	0,7822	0,7546	1,4613	1,5121	2,2228	2,0364
1411 Gulen	2,2689	0,5759	0,5178	0,5997	3,7554	7,7570	5,2762
1412 Solund	2,4796	0,4684	0,5961	0,7511	3,2421	4,5989	5,9747
1413 Hyllestad	2,2343	0,5235	0,5629	1,5161	1,0734	3,0750	3,7178
1416 Høyanger	2,2031	0,6500	0,7258	0,5364	2,8931	4,8177	3,1518
1417 Vik	2,5283	0,5945	0,3514	0,4470	1,1149	2,1229	1,9583
1418 Balestrand	2,0577	0,5168	0,5253	0,3659	0,7859	1,6647	2,5973
1419 Leikanger	1,7539	0,5637	0,6736	0,4305	0,3800	0,3582	0,7899
1420 Sogndal	1,1862	0,7057	0,6367	0,4585	0,7503	1,0525	1,2980
1421 Aurland	1,3038	0,5401	0,5850	0,6922	0,8026	1,6042	3,0824

Tabell D-k: Indeks for beregnet utgiftsbehov for kommunene.

Kommune	Indeks dødelig- het	Indeks ikke-gifte 67 år og over	Indeks inn- vandrerere	Indeks PU 16 år og over	Indeks PU under 16 år	Indeks land- bruk	Indeks bereg- n. utg- behov
	15	16	17	18	19	20	21
1144 Kvitsøy	1,0332	0,8960	0,0671	0,0000	0,0000	1,8604	1,3715
1145 Bokn	0,6866	1,2304	0,0891	0,7391	1,2677	4,2111	1,3393
1146 Tysvær	0,8170	0,6271	0,2378	1,3042	0,9364	2,1824	1,0180
1149 Karmøy	0,9838	0,7548	0,4453	0,9910	0,6747	0,6078	0,9652
1151 Utsira	1,8591	1,2897	0,4828	1,3342	0,0000	3,0926	2,3693
1160 Vindafjord	0,8615	1,1108	0,2575	0,9800	0,7204	3,6076	1,0888
Rogaland	0,9375	0,7973	0,8330	0,9362	0,9945	0,8814	0,9640
1201 Bergen	0,9662	0,9613	1,0989	0,9183	0,8966	0,0629	0,9680
1211 Etne	0,8114	1,1884	0,1756	0,8007	1,7480	3,2747	1,1220
1216 Sveio	0,9041	0,8395	0,1834	1,0949	1,2520	2,6481	1,0693
1219 Bømlo	0,9385	0,8821	0,3608	1,3383	0,9902	0,9561	1,0610
1221 Stord	0,8791	0,7060	0,4504	0,9120	1,1805	0,2886	0,9291
1222 Fitjar	0,7295	0,9489	0,1776	0,8835	1,3470	1,5928	1,0424
1223 Tysnes	0,9345	1,5990	0,1577	1,8107	1,3804	3,3320	1,3154
1224 Kvinnherad	0,8450	1,0188	0,2508	1,0395	0,8172	1,7331	1,0865
1227 Jondal	0,9796	1,6422	0,0318	1,0545	0,0000	3,3433	1,4109
1228 Odda	0,9661	1,5576	0,4925	1,0015	1,0571	0,8583	1,1270
1231 Ullensvang	0,7131	1,2584	0,2047	0,8888	1,6632	3,5089	1,2563
1232 Eidfjord	1,1553	1,5862	0,1875	0,0000	0,0000	4,6458	1,3016
1233 Ulvik	0,7945	1,4303	0,1768	0,7331	0,8383	3,9881	1,3732
1234 Granvin	0,5238	1,6048	0,0680	0,5639	1,9343	3,2327	1,4268
1235 Voss	0,8577	1,2749	0,2970	1,1080	1,1966	2,1196	1,0855
1238 Kvam	0,8553	1,2251	0,2673	1,7050	0,7019	1,7329	1,1639
1241 Fusa	0,9253	1,1974	0,1571	1,3792	1,0514	2,5395	1,1820
1242 Samnanger	0,7390	1,3276	0,5019	1,2239	2,0992	1,6416	1,1343
1243 Os	0,8588	0,6521	0,4874	0,7434	0,2616	0,4142	0,9220
1244 Austevoll	1,1269	1,0012	0,3619	1,7239	1,3142	1,3989	1,1357
1245 Sund	0,9297	0,7607	0,3590	0,8725	1,0564	0,7205	0,9736
1246 Fjell	0,8627	0,4957	0,4121	0,6806	1,0214	0,2789	0,9163
1247 Askøy	0,9171	0,6598	0,3284	1,5874	0,7084	0,2464	0,9564
1251 Vaksdal	0,8262	1,6165	0,2228	1,0946	0,7041	1,3108	1,2316
1252 Modalen	1,0969	1,2260	0,1899	0,0000	2,7005	4,5343	1,7914
1253 Osterøy	0,7326	0,9656	0,2426	0,8281	0,5411	1,7225	1,0958
1256 Meland	0,8558	0,6952	0,2983	0,7273	1,6634	1,0368	0,9885
1259 Øygarden	0,7970	0,9022	0,6122	0,5005	1,9620	0,8598	1,0572
1260 Radøy	0,8221	1,1144	0,1840	1,3428	0,8375	2,7786	1,1168
1263 Lindås	0,7792	0,8038	0,2339	1,2201	0,5980	1,4963	1,0129
1264 Austrheim	0,8880	1,0448	0,2306	1,3495	0,3858	1,5437	1,0882
1265 Fedje	0,9984	1,4545	0,2074	2,1497	0,0000	0,7557	1,5414
1266 Masfjorden	0,9356	1,3341	0,0405	0,8393	2,8792	3,4996	1,4395
Hordaland	0,9203	0,9465	0,7381	0,9964	0,9328	0,6306	1,0057
1401 Flora	0,9524	0,8299	0,9139	1,3254	1,2010	1,0543	1,0502
1411 Gulen	0,9125	1,2909	0,1533	1,1557	1,5858	4,1363	1,3957
1412 Solund	0,7543	1,6918	0,1175	0,6496	0,0000	3,3046	1,5026
1413 Hyllestad	0,9515	1,3101	0,1572	1,4898	0,0000	4,3647	1,3301
1416 Høyanger	0,9675	1,2814	0,5177	0,5681	1,0827	1,7886	1,2081
1417 Vik	0,8705	1,7057	0,1428	1,4796	0,3384	4,3056	1,2929
1418 Balestrand	0,8302	1,1838	0,8384	5,7592	2,0438	2,9266	1,6314
1419 Leikanger	0,8365	1,0501	0,2172	0,0000	0,4413	1,6045	1,0062
1420 Sogndal	0,8160	0,8558	0,3532	0,5856	0,4305	1,8119	0,9502
1421 Aurland	1,0364	1,3524	0,1538	0,3188	0,5468	3,4197	1,1471

Tabell D-k: Indeks for beregnet utgiftsbehov for kommunene.

Kommune	Andel innb. totalt <i>promille</i>	Indeks basis- kriterium	Indeks innb. 0-5 år	Indeks innb. 6-15 år	Indeks innb. 16-66 år	Indeks innb. 67-79 år	Indeks innb. 80-89 år
	1	2	3	4	5	6	7
1422 Lærdal	0,4685	4,9526	0,8547	1,0820	0,9520	1,1088	1,4197
1424 Årdal	1,2224	1,8980	0,7768	0,9571	0,9763	1,3858	1,1595
1426 Luster	1,0696	2,1692	0,9680	1,0968	0,9299	1,1340	1,4781
1428 Askvoll	0,7010	3,3099	0,8528	1,0285	0,9191	1,4018	1,5010
1429 Fjaler	0,6330	3,6652	0,7997	0,9660	0,9719	1,3057	1,2229
1430 Gaular	0,5968	3,8878	0,8962	1,1245	0,9380	1,1234	1,3794
1431 Jølster	0,6335	3,6627	1,0972	1,1559	0,9249	1,0382	1,3769
1432 Førde	2,4208	0,9584	1,2406	1,1587	1,0107	0,6617	0,6080
1433 Naustdal	0,5822	3,9849	1,0365	1,0696	0,9717	1,0328	1,0206
1438 Bremanger	0,8751	2,6514	0,9577	0,9912	0,9058	1,5294	1,4827
1439 Vågsøy	1,3499	1,7188	0,9556	1,0205	0,9526	1,2038	1,3166
1441 Selje	0,6511	3,5637	0,9357	1,1098	0,9440	1,1949	1,2225
1443 Eid	1,2517	1,8536	1,0282	1,1288	0,9740	0,9670	0,9799
1444 Hornindal	0,2599	8,9287	1,1227	1,2324	0,8962	1,2408	1,1748
1445 Gloppen	1,2576	1,8449	0,9780	1,0646	0,9315	1,1456	1,5042
1449 Stryn	1,4856	1,5618	1,0108	1,0638	0,9626	1,0301	1,2147
Sogn og Fjordane	23,2357	2,5962	1,0109	1,0760	0,9575	1,0839	1,1790
1502 Molde	5,2371	0,4430	0,9290	1,0107	0,9985	1,0339	1,0368
1503 Kristiansund	3,6962	0,6277	0,8783	0,8521	1,0156	1,1195	1,2301
1504 Ålesund	8,7477	0,2652	1,0590	0,9967	0,9938	1,0183	0,9816
1511 Vanylven	0,8017	2,8940	0,8955	1,0077	0,9406	1,2193	1,6456
1514 Sande	0,5592	4,1489	0,9155	1,0072	0,9362	1,3682	1,3160
1515 Herøy	1,8205	1,2745	1,0212	1,0519	0,9725	1,1062	1,0301
1516 Ulstein	1,4751	1,5729	1,2758	1,1728	0,9663	0,8500	0,8130
1517 Hareid	1,0112	2,2945	0,9391	1,1379	0,9539	1,1388	1,1160
1519 Volda	1,8129	1,2798	0,9734	1,0909	0,9655	1,0163	1,2119
1520 Ørsta	2,2215	1,0444	1,0017	1,0192	0,9551	1,1462	1,2663
1523 Ørskog	0,4605	5,0390	0,9752	0,9996	0,9837	0,9059	1,4326
1524 Norddal	0,3945	5,8820	1,0151	1,0322	0,9091	1,0899	1,9349
1525 Stranda	0,9997	2,3209	0,9928	1,0222	0,9246	1,3387	1,2924
1526 Stordal	0,2186	10,6133	1,3607	0,9643	0,9054	1,2993	1,0723
1528 Sykkylven	1,6165	1,4354	1,1059	1,0324	0,9773	0,9831	1,0489
1529 Skodje	0,7809	2,9713	1,0292	1,1767	0,9885	0,9078	0,7400
1531 Sula	1,6180	1,4340	1,0907	1,1150	0,9574	1,0786	0,9940
1532 Giske	1,4308	1,6215	1,1854	1,1236	0,9639	0,9532	0,9525
1534 Haram	1,8919	1,2263	0,9857	1,0386	0,9517	1,1619	1,3024
1535 Vestnes	1,3872	1,6726	0,8598	1,1624	0,9638	1,0644	1,0807
1539 Rauma	1,5926	1,4569	0,8567	1,0216	0,9520	1,2099	1,4309
1543 Nesset	0,6906	3,3598	1,0023	1,0557	0,9272	1,2340	1,4210
1545 Midsund	0,4209	5,5119	1,0396	0,9672	0,9232	1,3435	1,4505
1546 Sandøy	0,2766	8,3890	0,8377	0,8437	0,9363	1,4619	1,6755
1547 Aukra	0,6621	3,5041	0,9892	1,0743	0,9541	1,0899	1,2680
1548 Fræna	1,9588	1,1845	1,0031	1,1157	0,9872	0,9106	1,0242
1551 Eide	0,7173	3,2348	1,1285	1,1285	0,9571	1,0311	0,9425
1554 Averøy	1,1827	1,9618	0,9601	1,0069	0,9885	0,9780	1,2492
1556 Frei	1,1508	2,0162	1,0513	1,2627	1,0119	0,7227	0,4879
1557 Gjemnes	0,5861	3,9584	1,0296	0,9005	0,9810	1,0216	1,4416
1560 Tingvoll	0,6741	3,4421	0,8911	0,9430	0,9426	1,3287	1,4881
1563 Sunndal	1,6000	1,4502	0,8813	0,9837	0,9668	1,2603	1,2812
1566 Surnadal	1,3373	1,7350	0,9411	1,0205	0,9566	1,1348	1,3779
1567 Rindal	0,4561	5,0869	1,0033	1,0056	0,8722	1,4924	1,9961
1571 Halså	0,3684	6,2979	0,8385	0,8212	0,9590	1,3823	1,5538

Tabell D-k: Indeks for beregnet utgiftsbehov for kommunene.

Kommune	Indeks innb. over 90 år	Indeks urban- kriterium	Indeks skilte og sep. 16-59 år	Indeks arbeids- ledige 16-59 år	Indeks beregnet reisetid	Indeks reiseavst. innen sone	Indeks reiseavst. til nabo- krets
	8	9	10	11	12	13	14
1422 Lærdal	1,8672	0,5611	0,6184	0,3887	0,8643	1,7601	2,2329
1424 Årdal	0,8807	0,6797	0,7546	0,5219	1,0410	0,5908	0,7080
1426 Luster	1,7929	0,6618	0,5449	0,4305	1,5771	2,3625	1,9896
1428 Askvoll	2,0158	0,6082	0,5226	0,9812	2,9354	5,1548	5,3018
1429 Fjaler	1,5413	0,5959	0,4735	0,6321	1,2864	2,9284	2,2310
1430 Gaular	1,9731	0,5889	0,5636	0,4820	1,2239	2,7068	2,1906
1431 Jølster	1,4340	0,5960	0,6046	0,5072	1,4960	3,1999	1,6486
1432 Førde	0,6254	0,7793	0,8199	0,7901	0,5995	0,9321	1,2311
1433 Naustdal	1,4446	0,5860	0,5491	0,8546	0,9561	1,6415	1,8966
1438 Bremanger	1,3456	0,6358	0,5404	1,0100	4,2082	7,9406	1,8404
1439 Vågsøy	1,2960	0,6934	0,6760	1,3422	0,9562	1,1938	1,0604
1441 Selje	1,2402	0,5993	0,4348	1,1812	1,6199	3,3443	2,5987
1443 Eid	1,1826	0,6830	0,6092	0,7580	0,8434	1,4595	1,3906
1444 Hornindal	1,0358	0,4987	0,3588	0,3705	0,4760	0,9746	1,5526
1445 Gloppen	1,8727	0,6836	0,4978	0,5248	1,1808	2,4508	2,2071
1449 Stryn	1,6306	0,7068	0,5851	0,5973	1,6746	3,4717	1,7650
Sogn og Fjordane	1,4103	0,6682	0,6250	0,7782	1,4279	2,4905	2,0092
1502 Molde	1,0921	0,9093	0,9684	0,8049	0,8779	0,8674	1,0205
1503 Kristiansund	0,9466	0,8481	1,1568	1,4348	0,4397	0,1806	0,3537
1504 Ålesund	0,8807	1,0076	0,9068	1,1964	1,0256	0,4194	0,6338
1511 Vanylven	1,2589	0,6247	0,5566	1,2457	1,4130	4,6105	1,8981
1514 Sande	1,5642	0,5813	0,4704	1,4104	1,6822	2,9539	3,0359
1515 Herøy	0,8871	0,7361	0,5122	1,2857	0,9506	1,0571	1,0328
1516 Ulstein	0,7070	0,7058	0,6818	1,5160	0,4804	0,8060	0,9053
1517 Hareid	0,9981	0,6544	0,8365	1,5038	0,4005	0,6289	0,6016
1519 Volda	1,4104	0,7355	0,7109	0,8785	0,9233	1,8152	1,5608
1520 Ørsta	1,5902	0,7660	0,6671	1,0464	0,9486	2,3392	1,1344
1523 Ørskog	1,5344	0,5592	0,7449	0,6877	0,4032	0,6889	1,1844
1524 Norddal	2,4735	0,5421	0,5741	0,4999	1,2110	2,2246	2,3343
1525 Stranda	2,0529	0,6529	0,5730	0,3284	1,1962	2,3487	3,0395
1526 Stordal	2,7702	0,4818	0,5789	0,7800	0,2990	0,4835	1,8930
1528 Sykkylven	1,3112	0,7188	0,7437	0,4054	0,6008	1,0048	1,3335
1529 Skodje	0,9479	0,6215	0,8870	0,9106	0,5688	1,0539	1,5385
1531 Sula	0,8733	0,7189	0,6339	0,9528	0,7626	0,5601	0,7736
1532 Giske	0,8230	0,7015	0,5516	0,9979	0,7465	1,3838	0,8729
1534 Haram	1,2981	0,7418	0,5967	1,0655	2,2938	2,3134	1,9717
1535 Vestnes	1,6007	0,6971	0,8450	0,8930	1,1171	2,0050	1,3630
1539 Rauma	1,7112	0,7167	0,7507	0,7480	1,3842	2,3125	1,5501
1543 Nesset	1,5590	0,6064	0,4340	1,1976	1,2444	2,4912	2,0279
1545 Midsund	1,7584	0,5492	0,6566	0,7908	0,6547	1,4161	1,7878
1546 Sandøy	2,4329	0,5050	0,5057	0,3900	0,6090	1,0728	1,8280
1547 Aukra	1,4227	0,6013	0,7192	1,0318	1,2938	1,8581	1,6514
1548 Fræna	0,8760	0,7470	0,8177	0,9782	1,3925	1,4623	1,6657
1551 Eide	1,1257	0,6110	0,8125	0,9266	0,5959	1,1253	1,1954
1554 Averøy	1,2516	0,6753	0,8757	0,9758	1,3121	1,7776	1,6815
1556 Frei	0,4970	0,6716	0,8160	1,1974	0,5867	0,8451	1,0083
1557 Gjemnes	1,6646	0,5868	0,7613	1,1082	1,3586	2,8476	2,9834
1560 Tingvoll	1,9965	0,6034	0,6126	0,5730	1,2886	2,6915	2,0406
1563 Sunndal	0,9673	0,7173	0,7493	0,6445	0,8317	1,6304	1,3556
1566 Surnadal	1,5850	0,6921	0,6923	0,8223	1,1205	1,9497	1,4897
1567 Rindal	1,2540	0,5581	0,3578	0,3484	0,7416	1,3032	1,8799
1571 Halså	2,3744	0,5348	0,6328	0,8910	1,6059	2,5167	2,2301

Tabell D-k: Indeks for beregnet utgiftsbehov for kommunene.

Kommune	Indeks dødelig- het	Indeks ikke-gifte 67 år og over	Indeks inn- vandrerere	Indeks PU 16 år og over	Indeks PU under 16 år	Indeks land- bruk	Indeks bereg- n. utg- behov
	15	16	17	18	19	20	21
1422 Lærdal	0,9175	1,4285	0,4289	1,1852	1,3553	3,5741	1,2343
1424 Årdal	0,9611	1,1139	0,4444	1,3122	1,3850	0,4529	1,0332
1426 Luster	0,9912	1,4248	0,2991	0,9229	1,3851	4,5062	1,1800
1428 Askvoll	0,8993	1,4888	0,3185	1,3202	0,9058	3,2450	1,3253
1429 Fjaler	0,9506	1,3712	1,3518	2,8263	1,0030	3,6297	1,2699
1430 Gaular	0,9123	1,3324	0,1870	1,2405	1,7732	4,9257	1,2440
1431 Jølster	0,8595	1,2552	0,0822	0,8765	0,6682	4,0005	1,1854
1432 Førde	0,8049	0,6172	0,3842	0,9430	1,4862	0,9495	0,9133
1433 Naustdal	0,7874	0,9104	0,1917	1,8013	1,4540	3,3650	1,1553
1438 Bremanger	0,9823	1,4765	0,3741	1,1280	1,6929	2,6837	1,2745
1439 Vågsøy	0,9340	1,2542	0,6394	1,0512	2,0382	0,9609	1,0823
1441 Selje	0,8803	1,1959	0,3315	0,7581	1,6254	2,8177	1,1558
1443 Eid	0,9157	0,9819	0,3091	0,8379	0,6763	2,3562	1,0265
1444 Hornindal	0,9924	1,2877	0,3150	1,1871	2,4433	4,1745	1,2888
1445 Gloppen	0,7291	1,2513	0,2426	1,4226	0,6732	3,2320	1,1809
1449 Stryn	0,8294	1,0861	0,4208	1,2459	0,5699	3,0351	1,1219
Sogn og Fjordane	0,8904	1,1217	0,4349	1,1683	1,1294	2,4289	1,1275
1502 Molde	0,8153	0,9711	0,4007	0,7068	0,8891	0,3688	0,9585
1503 Kristiansund	1,1164	1,2181	0,3865	1,5523	0,7444	0,0115	0,9988
1504 Ålesund	0,9303	0,9468	0,5691	0,7476	0,7984	0,0808	0,9367
1511 Vanylven	0,8221	1,3885	0,2320	1,5390	1,3199	3,4320	1,2301
1514 Sande	0,9736	1,2678	0,3060	1,7651	0,0000	2,1716	1,2462
1515 Herøy	0,9287	0,9882	0,4578	1,2539	0,2325	0,8817	1,0096
1516 Ulstein	0,7770	0,7187	0,8071	1,7984	0,5739	0,5917	1,0237
1517 Hareid	0,8218	0,9632	0,8462	0,5491	1,2558	0,8087	1,0269
1519 Volda	0,8693	1,0618	0,5869	0,8848	0,5837	1,4401	1,0588
1520 Ørsta	0,7868	1,0589	0,4924	0,6387	0,9527	1,8760	1,0445
1523 Ørskog	0,7468	1,1584	0,7595	3,0817	0,4596	1,7194	1,2676
1524 Norddal	1,0897	1,5454	0,1132	1,0948	0,0000	4,2706	1,3448
1525 Stranda	0,7166	1,2991	0,5136	0,4320	1,4819	2,0749	1,1184
1526 Stordal	0,6554	1,2276	0,5446	0,5644	0,9681	2,6169	1,2761
1528 Sykkylven	0,7445	0,8957	0,6307	0,8397	0,7856	1,1901	0,9892
1529 Skodje	0,8807	0,7043	0,3431	2,3702	1,0841	1,0309	1,1141
1531 Sula	0,8147	0,8662	0,2759	1,4490	1,3081	0,3386	1,0222
1532 Giske	0,8211	0,8799	0,3432	0,7330	1,1833	0,8254	0,9751
1534 Haram	0,8785	1,0892	0,6765	0,6522	0,5593	1,2817	1,0720
1535 Vestnes	0,8676	1,0819	0,2897	4,9366	0,6103	1,6980	1,3578
1539 Rauma	0,9176	1,3480	0,1962	1,0072	1,0631	2,4183	1,1302
1543 Nesset	1,1204	1,3433	0,2694	1,6081	1,2259	3,5214	1,2263
1545 Midsund	0,8850	1,3223	0,2652	1,3191	0,5028	1,8947	1,2191
1546 Sandøy	0,9325	1,6531	0,1614	2,0076	0,0000	1,5931	1,3581
1547 Aukra	0,6924	0,9207	0,4832	0,7454	1,5982	1,4018	1,1121
1548 Fræna	0,9070	0,9708	0,3267	1,4488	1,6207	2,2692	1,0604
1551 Eide	0,9189	0,9977	0,2594	1,3762	2,0654	2,2111	1,0968
1554 Averøy	0,9691	1,0897	0,2642	0,9389	0,8947	1,8554	1,0664
1556 Frei	1,0209	0,6103	0,1681	1,6083	2,0230	0,3995	0,9942
1557 Gjemnes	0,8800	1,2831	0,1650	1,3683	0,3611	4,0211	1,1920
1560 Tingvoll	0,9352	1,3565	0,3753	2,3797	1,2559	2,9270	1,2783
1563 Sunndal	0,9492	1,2383	0,4093	0,8483	0,2646	1,4703	1,0309
1566 Surnadal	0,9857	1,2536	0,1502	1,7070	0,6330	2,7006	1,1540
1567 Rindal	0,8795	1,7433	0,0653	0,9468	1,8561	4,5740	1,2628
1571 Halså	1,0112	1,5648	0,1414	2,6794	1,7234	4,3903	1,3861

Tabell D-k: Indeks for beregnet utgiftsbehov for kommunene.

Kommune	Andel innb. totalt <i>promille</i>	Indeks basis- kriterium	Indeks innb. 0-5 år	Indeks innb. 6-15 år	Indeks innb. 16-66 år	Indeks innb. 67-79 år	Indeks innb. 80-89 år
	1	2	3	4	5	6	7
1573 Smøla	0,4765	4,8691	0,7323	0,9118	0,9463	1,5735	1,4415
1576 Aure	0,7872	2,9475	0,8139	0,9711	0,9651	1,2711	1,3505
Møre og Romsdal	53,1198	1,6161	0,9914	1,0289	0,9738	1,0827	1,1456
1601 Trondheim	33,9011	0,0684	1,0124	0,9484	1,0337	0,8898	0,8653
1612 Hemne	0,9285	2,4989	0,9519	1,0711	0,9635	1,1493	1,0803
1613 Snillfjord	0,2227	10,4168	0,9374	1,0982	0,8679	1,5165	1,5909
1617 Hitra	0,8738	2,6553	0,8707	1,0019	0,9525	1,2974	1,3227
1620 Frøya	0,8931	2,5979	0,8679	0,9910	0,9437	1,3868	1,3063
1621 Ørland	1,1150	2,0809	0,9851	1,1085	0,9755	1,1200	0,8459
1622 Agdenes	0,3905	5,9409	0,7031	1,0631	0,9173	1,4546	1,6053
1624 Rissa	1,3965	1,6614	0,9790	1,0982	0,9337	1,1617	1,3663
1627 Bjugn	1,0171	2,2812	0,8549	1,0538	0,9565	1,2656	1,1953
1630 Åfjord	0,7244	3,2028	0,8568	1,0841	0,9221	1,4483	1,2266
1632 Roan	0,2332	9,9512	0,7728	0,9663	0,9211	1,4049	1,9173
1633 Osen	0,2284	10,1593	0,7264	0,8667	0,9577	1,3558	1,7426
1634 Oppdal	1,4052	1,6511	0,9505	1,0799	0,9669	1,1054	1,1095
1635 Rennebu	0,5775	4,0179	0,8965	0,9949	0,9414	1,3339	1,3500
1636 Meldal	0,8540	2,7167	0,7937	0,9064	0,9332	1,3693	1,9086
1638 Orkdal	2,2821	1,0167	0,9525	0,9661	1,0029	1,0574	1,0033
1640 Røros	1,2235	1,8963	0,9140	0,9549	0,9593	1,2570	1,3412
1644 Holtålen	0,4628	5,0130	0,7292	1,0118	0,9337	1,2716	1,8492
1648 Midtre Gauldal	1,2585	1,8436	0,9136	1,0524	0,9392	1,2546	1,3602
1653 Melhus	3,0343	0,7647	1,1142	1,1249	0,9892	0,9041	0,8067
1657 Skaun	1,3162	1,7628	1,1104	1,1163	0,9840	0,8729	0,9402
1662 Klæbu	1,1460	2,0246	1,2030	1,3565	0,9983	0,5806	0,4329
1663 Malvik	2,6257	0,8836	1,2026	1,1927	1,0044	0,7076	0,6021
1664 Selbu	0,8658	2,6799	0,8821	0,9498	0,9511	1,2562	1,5050
1665 Tydal	0,1958	11,8488	0,7011	1,0766	0,9215	1,6205	1,3085
Sør-Trøndelag	59,1718	0,9803	0,9991	1,0013	1,0053	0,9766	0,9672
1702 Steinkjer	4,4562	0,5207	0,8864	1,0299	0,9730	1,2128	1,1108
1703 Namsos	2,7132	0,8551	1,0847	1,0825	0,9660	1,0356	1,0529
1711 Meråker	0,5558	4,1749	0,8543	1,0019	0,9283	1,3077	1,6186
1714 Stjørdal	4,2467	0,5463	1,0850	1,0770	0,9899	0,9274	0,9204
1717 Frosta	0,5412	4,2871	1,0675	1,0407	0,9393	1,1726	1,2994
1718 Leksvik	0,7616	3,0466	0,9765	1,0037	0,9746	1,0753	1,2599
1719 Levanger	3,9079	0,5937	1,0115	1,1065	0,9818	1,0104	0,9277
1721 Verdal	2,9991	0,7736	1,0262	1,0909	0,9882	0,9147	1,0325
1723 Mosvik	0,1928	12,0356	1,0386	0,9850	0,9326	1,0752	1,8382
1724 Verran	0,5796	4,0029	0,8389	0,9578	0,8912	1,5938	1,8152
1725 Namdalseid	0,3866	6,0009	0,8951	1,0239	0,9291	1,3039	1,5792
1729 Inderøy	1,2826	1,8090	0,9879	1,1732	0,9697	0,9976	0,9309
1736 Snåsa	0,4906	4,7290	0,8103	1,1316	0,9151	1,3405	1,5556
1738 Lierne	0,3276	7,0826	0,9430	0,8892	0,9446	1,4686	1,3480
1739 Røyrvik	0,1177	19,7189	0,7536	0,9437	1,0037	1,1962	1,2046
1740 Namsskogan	0,2043	11,3577	0,9801	0,8114	0,9301	1,6034	1,4411
1742 Grong	0,5386	4,3078	0,9399	1,0009	0,9310	1,3018	1,5486
1743 Høylandet	0,2707	8,5707	0,9932	0,8322	0,9931	1,1816	1,2486
1744 Overhalla	0,7546	3,0747	0,8945	1,0748	0,9722	1,1428	1,0403
1748 Fosnes	0,1557	14,9060	0,4594	1,1476	0,9367	1,5289	1,4710
1749 Flatanger	0,2616	8,8694	0,9512	1,0335	0,9357	1,2815	1,2921
1750 Vikna	0,8712	2,6632	1,1195	1,0769	0,9697	1,0633	0,8823

Tabell D-k: Indeks for beregnet utgiftsbehov for kommunene.

Kommune	Indeks innb. over 90 år	Indeks urban- kriterium	Indeks skilte og sep. 16-59 år	Indeks arbeids- ledige 16-59 år	Indeks beregnet reisetid	Indeks reiseavst. innen sone	Indeks reiseavst. til nabo- krets
	8	9	10	11	12	13	14
1573 Smøla	1,2003	0,5630	0,6360	0,8885	1,6555	3,8295	2,2674
1576 Aure	1,6241	0,6225	0,7023	0,8753	2,4813	4,9638	3,9400
Møre og Romsdal	1,1869	0,7693	0,7833	1,0055	1,0041	1,3710	1,2730
1601 Trondheim	0,7771	1,3211	1,0394	1,1566	1,0420	0,4958	0,4393
1612 Hemne	1,3407	0,6434	0,7819	0,9494	0,7947	1,3452	1,5028
1613 Snillfjord	2,7189	0,4836	0,4037	0,7291	2,2774	5,2379	5,8691
1617 Hitra	1,4246	0,6356	0,9985	0,8947	1,7231	3,5594	2,6474
1620 Frøya	1,5068	0,6384	0,8054	0,8961	3,1576	2,5789	2,5565
1621 Ørland	0,7845	0,6673	0,9647	0,9800	0,7307	0,8085	1,2674
1622 Agdenes	1,8952	0,5410	0,5798	0,6326	1,3579	2,3132	3,1247
1624 Rissa	1,5659	0,6981	0,6653	1,3987	1,6885	3,1383	1,5072
1627 Bjugn	1,3232	0,6552	0,8546	1,0458	1,6564	1,9607	1,5310
1630 Åfjord	1,5790	0,6122	0,5516	0,9351	1,3961	2,9157	2,6721
1632 Roan	1,4430	0,4880	0,5428	0,8905	1,7034	3,5382	2,8857
1633 Osen	2,0624	0,4860	0,5978	1,3459	2,1063	3,7044	5,0571
1634 Oppdal	1,2210	0,6990	0,8271	0,6141	0,6562	1,0022	1,2998
1635 Rennebu	1,7479	0,5851	0,5940	0,6066	1,0578	2,2059	3,0916
1636 Meldal	1,7333	0,6327	0,6941	0,6478	1,0348	1,7243	1,3716
1638 Orkdal	1,1942	0,7701	0,8683	0,8346	0,7722	1,1382	1,0123
1640 Røros	1,6224	0,6799	0,8601	0,5337	0,9702	1,6637	1,9248
1644 Holtålen	1,8900	0,5597	0,4965	0,5589	0,9682	1,8916	1,4137
1648 Midtre Gauldal	1,5506	0,6837	0,5875	0,5834	1,8101	2,9729	1,8525
1653 Melhus	0,5987	0,8153	0,8220	0,8976	1,3072	1,3390	1,0010
1657 Skaun	0,9458	0,6899	0,8172	0,9147	0,8960	1,1139	1,1203
1662 Klæbu	0,3523	0,6710	0,7730	0,8380	0,3242	0,5327	1,1906
1663 Malvik	0,4357	0,7920	0,8561	1,0337	1,2295	0,7216	0,9573
1664 Selbu	1,9430	0,6344	0,5385	0,7824	1,1007	1,8495	2,1175
1665 Tydal	0,8591	0,4713	0,5612	0,6753	1,0627	1,3823	2,6383
Sør-Trøndelag	0,9478	1,0533	0,9259	1,0328	1,1183	1,0125	0,9367
1702 Steinkjer	0,9815	0,8804	0,9565	1,0682	0,9905	1,2440	1,3917
1703 Namsos	0,9548	0,7972	1,0028	1,0564	0,7592	1,4772	0,9779
1711 Meråker	2,1188	0,5806	0,8449	0,8933	0,4949	0,8326	2,1842
1714 Stjørdal	0,8635	0,8720	0,8116	0,8145	0,7672	0,7917	1,0621
1717 Frosta	1,4298	0,5775	0,6461	1,0287	0,5191	1,0773	1,3392
1718 Leksvik	1,1928	0,6184	0,8658	1,0022	1,3158	2,6305	2,4472
1719 Levanger	0,8007	0,8576	0,8726	0,8536	0,9904	1,1806	1,0098
1721 Verdal	0,9199	0,8134	0,8594	1,2709	0,8248	1,1054	1,2065
1723 Mosvik	1,5707	0,4698	0,5528	0,7220	0,4586	1,0054	2,4493
1724 Verran	2,0315	0,5855	0,7182	1,2327	0,9769	1,8845	1,4647
1725 Namdalseid	1,3923	0,5400	0,8096	1,0470	1,3103	2,7145	2,8862
1729 Inderøy	1,0755	0,6863	0,7192	0,9351	0,8128	1,6663	1,3045
1736 Snåsa	1,2343	0,5663	0,7738	0,5532	0,6699	1,3121	1,7069
1738 Lierne	1,3351	0,5224	0,4168	0,6126	2,6754	5,4218	5,2448
1739 Røyrvik	0,8578	0,4256	0,6510	1,1830	0,8038	1,7765	5,0039
1740 Namsskogan	1,6469	0,4753	0,7825	1,3514	1,5237	3,4412	5,7954
1742 Grong	1,3742	0,5770	0,7914	0,7279	0,8190	1,6716	1,4941
1743 Høylandet	1,3671	0,5028	0,5044	0,6684	0,7897	1,7456	2,9330
1744 Overhalla	1,3821	0,6172	0,6708	0,7778	0,8193	2,1555	1,9672
1748 Fosnes	0,8646	0,4501	0,8558	0,7452	0,9344	1,9392	4,0935
1749 Flatanger	1,9292	0,4994	0,6110	1,1883	1,7282	3,6343	3,9679
1750 Vikna	0,9655	0,6352	0,9059	0,9640	0,7739	1,4857	1,5754

Tabell D-k: Indeks for beregnet utgiftsbehov for kommunene.

Kommune	Indeks dødelig- het	Indeks ikke-gifte 67 år og over	Indeks inn- vandrerere	Indeks PU 16 år og over	Indeks PU under 16 år	Indeks land- bruk	Indeks bereg- n. utg- behov
	15	16	17	18	19	20	21
1573 Smøla	1,2027	1,5713	0,0937	1,4242	2,2207	3,0590	1,2509
1576 Aure	1,2013	1,4520	0,1607	1,0972	0,8066	3,5903	1,2279
Møre og Romsdal	0,9030	1,0660	0,4254	1,2032	0,9084	1,2518	1,0561
1601 Trondheim	0,9957	0,8921	0,9517	0,6806	0,6430	0,1284	0,9032
1612 Hemne	0,8641	1,0954	0,2484	0,5316	0,4559	2,2990	1,0447
1613 Snillfjord	0,9006	1,7849	0,0668	0,5540	0,9502	5,9716	1,5306
1617 Hitra	1,0494	1,4787	0,2981	1,6945	1,6955	2,4737	1,2260
1620 Frøya	1,1230	1,3874	0,2749	1,1743	0,9479	1,6061	1,1908
1621 Ørland	1,2079	1,0519	0,2002	0,8853	1,3287	2,2891	1,0204
1622 Agdenes	0,6603	1,3743	0,3620	2,6855	4,8772	3,9495	1,4310
1624 Rissa	0,9438	1,2953	0,1652	0,8835	1,9701	3,3784	1,1547
1627 Bjugn	1,0706	1,3844	0,1975	1,0312	0,0000	2,7130	1,1242
1630 Åfjord	0,9889	1,3811	0,0411	1,6181	0,2921	3,7337	1,2305
1632 Roan	0,8603	1,6909	0,1915	2,3814	0,0000	4,4204	1,5074
1633 Osen	1,1292	1,5957	0,0000	1,3507	1,8534	3,6954	1,4660
1634 Oppdal	0,9992	1,1859	0,3919	1,0537	0,4518	3,5071	1,0603
1635 Rennebu	0,9924	1,3540	0,0644	1,8162	0,0000	5,4511	1,2509
1636 Meldal	0,9059	1,7224	0,1568	2,9618	0,2478	2,5708	1,3162
1638 Orkdal	1,0799	1,1600	0,2967	1,0543	0,6492	1,6170	0,9934
1640 Røros	1,0305	1,3458	0,3345	1,2102	0,0000	2,3552	1,1146
1644 Holtålen	1,1144	1,7179	0,0643	1,4662	1,3718	5,1351	1,3090
1648 Midtre Gauldal	0,9563	1,3268	0,2010	1,1275	0,5045	4,0014	1,1567
1653 Melhus	0,9160	0,7894	0,2698	1,1589	0,5580	1,7226	0,9741
1657 Skaun	0,9144	0,8558	0,2883	0,8906	0,3216	1,9015	0,9993
1662 Klæbu	1,0002	0,5319	0,2467	2,0457	0,5540	0,7043	1,0104
1663 Malvik	0,9276	0,5943	0,2777	1,0103	0,9672	0,4376	0,9247
1664 Selbu	0,8275	1,3470	0,2493	1,6390	0,7334	4,0077	1,1969
1665 Tydal	0,7317	1,2859	0,1900	0,3151	0,0000	5,7886	1,3168
Sør-Trøndelag	0,9884	0,9914	0,6496	0,9259	0,6939	1,1172	0,9848
1702 Steinkjer	0,9838	1,0765	0,2789	1,0522	1,0448	2,3137	1,0321
1703 Namsos	1,0033	1,0379	0,3510	1,2051	0,8580	0,7467	1,0301
1711 Meråker	1,0312	1,6692	0,2008	0,7771	1,1425	2,6182	1,2178
1714 Stjørdal	0,8974	0,8667	0,3610	1,5399	1,4452	1,6102	1,0016
1717 Frosta	1,0060	1,0774	0,1375	1,1399	1,1732	3,7905	1,1526
1718 Leksvik	0,7902	1,0963	0,2345	3,0784	1,9453	2,7273	1,2579
1719 Levanger	0,9312	0,9300	0,3370	1,1209	1,0290	2,1939	0,9989
1721 Verdal	1,0128	0,9555	0,2878	1,1725	1,3408	2,0985	1,0190
1723 Mosvik	1,0405	1,5295	0,0000	1,2801	1,0979	4,5291	1,4212
1724 Verran	1,0382	1,7090	0,1412	0,8515	1,4605	2,0390	1,2544
1725 Namdalseid	0,7411	1,4053	0,2309	1,7552	2,7369	5,5706	1,3395
1729 Inderøy	1,0054	0,9041	0,1624	1,4912	1,6501	2,8180	1,0842
1736 Snåsa	1,0513	1,4653	0,0910	1,5089	0,8627	6,2034	1,2752
1738 Lierne	1,0497	1,5878	0,0227	2,4483	0,6461	7,3695	1,4191
1739 Røyrvik	1,2177	1,2671	0,1265	0,0000	3,5974	7,8035	1,4820
1740 Namsskogan	0,9819	1,4596	0,3643	2,4160	0,0000	4,9512	1,5093
1742 Grong	0,9576	1,2425	0,0967	1,8327	1,1788	3,2988	1,2387
1743 Høylandet	1,0585	1,1749	0,0275	4,3300	0,0000	5,7189	1,4256
1744 Overhalla	1,0633	1,0274	0,0592	1,3899	1,4023	3,6218	1,1318
1748 Fosnes	0,9205	1,5112	0,0478	1,9818	1,3597	6,2239	1,5835
1749 Flatanger	0,9859	1,5451	0,1707	1,8867	0,0000	4,0247	1,4215
1750 Vikna	1,1512	1,0800	0,2050	1,8412	1,4576	1,6577	1,1034

Tabell D-k: Indeks for beregnet utgiftsbehov for kommunene.

Kommune	Andel innb. totalt <i>promille</i>	Indeks basis- kriterium	Indeks innb. 0-5 år	Indeks innb. 6-15 år	Indeks innb. 16-66 år	Indeks innb. 67-79 år	Indeks innb. 80-89 år
	1	2	3	4	5	6	7
1751 Nærøy	1,1360	2,0423	0,9718	1,1148	0,9391	1,2299	1,1805
1755 Leka	0,1322	17,5495	0,5409	0,9494	0,9656	1,5678	1,2783
Nord-Trøndelag	27,8840	1,9970	0,9878	1,0653	0,9693	1,0950	1,0994
1804 Bodø	9,6419	0,2406	1,0546	1,0643	1,0227	0,8591	0,6694
1805 Narvik	4,0188	0,5773	0,8484	1,0047	0,9852	1,1850	1,1341
1811 Bindal	0,3860	6,0110	0,7262	1,0423	0,9410	1,2596	1,4971
1812 Sømna	0,4505	5,1507	0,8381	1,0860	0,9571	1,1589	1,3070
1813 Brønnøy	1,6466	1,4090	0,9901	1,0985	0,9728	1,0537	0,9701
1815 Vega	0,2944	7,8817	0,7190	1,0387	0,9480	1,4343	1,2408
1816 Vevelstad	0,1138	20,3962	0,8549	0,8629	0,9831	1,1923	1,3898
1818 Herøy	0,3775	6,1458	0,7576	1,0572	0,9699	1,1794	1,3430
1820 Alstahaug	1,6060	1,4447	0,9457	1,0942	1,0093	0,9815	0,7128
1822 Leirfjord	0,4680	4,9572	0,7578	1,1449	0,9536	1,1427	1,2579
1824 Vefsn	2,9277	0,7925	0,9447	1,0021	0,9838	1,1380	1,0819
1825 Grane	0,3352	6,9220	0,8704	0,9362	0,9537	1,3437	1,3174
1826 Hattfjelldal	0,3321	6,9854	0,8181	0,9351	0,9495	1,4561	1,3459
1827 Dønna	0,3317	6,9945	0,9743	1,0139	0,9527	1,2266	1,1997
1828 Nesna	0,3910	5,9343	0,9510	1,1607	0,9315	1,0145	1,5896
1832 Hemnes	0,9912	2,3407	0,8916	1,0601	0,9458	1,2418	1,3035
1833 Rana	5,4967	0,4221	0,9288	1,0502	0,9854	1,1024	1,0057
1834 Lurøy	0,4403	5,2700	0,9030	1,0271	0,9381	1,3601	1,1144
1835 Træna	0,0964	24,0712	1,0683	1,1854	0,8796	1,5398	1,0746
1836 Rødøy	0,3133	7,4065	1,1687	1,0891	0,9214	1,2090	1,1312
1837 Meløy	1,4673	1,5812	0,9376	1,0924	0,9485	1,1510	1,2744
1838 Gildeskål	0,4728	4,9071	0,7561	0,9598	0,9230	1,4234	1,7641
1839 Beiarn	0,2529	9,1739	0,5428	0,8208	0,9769	1,6290	1,3580
1840 Saltdal	1,0420	2,2266	0,7137	0,9529	1,0140	1,1100	1,1928
1841 Fauske	2,0730	1,1192	0,8706	1,0069	0,9974	1,0851	1,0887
1845 Sørfold	0,4674	4,9641	0,7833	0,9296	0,9789	1,1552	1,5396
1848 Steigen	0,6083	3,8143	0,7335	1,0185	0,9409	1,3167	1,5146
1849 Hamarøy	0,3986	5,8211	0,6028	0,9084	0,9683	1,2776	1,8465
1850 Tysfjord	0,4667	4,9710	0,6251	0,9482	1,0163	1,1568	1,2147
1851 Lødingen	0,5099	4,5499	0,7123	0,9467	0,9516	1,4252	1,5822
1852 Tjeldsund	0,3085	7,5212	0,9272	0,8347	0,9442	1,4517	1,5728
1853 Evenes	0,3076	7,5424	0,9763	0,8789	0,9490	1,3726	1,3114
1854 Ballangen	0,5940	3,9063	0,9005	0,9347	0,9664	1,1805	1,4777
1856 Røst	0,1307	17,7535	0,8754	1,0959	0,9339	1,4294	1,1263
1857 Værøy	0,1613	14,3844	0,7093	1,0576	0,9776	1,2216	1,2843
1859 Flakstad	0,3191	7,2705	0,8515	1,1800	0,8890	1,5156	1,3666
1860 Vestvågøy	2,3368	0,9929	0,9682	1,1039	0,9523	1,1630	1,1572
1865 Vågan	1,9612	1,1830	0,9290	0,9724	0,9921	1,0908	1,1314
1866 Hadsel	1,7452	1,3295	0,8539	0,9987	0,9808	1,1848	1,1745
1867 Bø	0,6519	3,5590	0,7897	0,8541	0,9017	1,6682	1,9150
1868 Øksnes	0,9878	2,3489	1,0048	1,1388	0,9585	1,1477	0,9162
1870 Sortland	2,0702	1,1208	1,0141	1,1466	0,9762	0,8888	1,1034
1871 Andøy	1,1595	2,0011	0,8905	0,9799	0,9511	1,2977	1,3447
1874 Moskenes	0,2607	8,8989	0,8447	0,8641	0,9350	1,6685	1,3173
Nordland	51,4126	1,9857	0,9219	1,0363	0,9814	1,1097	1,0805
1901 Harstad	5,0165	0,4625	0,8951	1,0410	1,0122	0,9901	0,9248
1902 Tromsø	13,5808	0,1708	1,0895	1,0460	1,0501	0,6913	0,5768
1911 Kvæfjord	0,6669	3,4790	0,8106	1,1945	0,9670	1,0322	1,1608

Tabell D-k: Indeks for beregnet utgiftsbehov for kommunene.

Kommune	Indeks innb. over 90 år	Indeks urban- kriterium	Indeks skilte og sep. 16-59 år	Indeks arbeids- ledige 16-59 år	Indeks beregnet reisetid	Indeks reiseavst. innen sone	Indeks reiseavst. til nabo- krets
	8	9	10	11	12	13	14
1751 Nærøy	1,0069	0,6698	0,6478	1,0241	1,6699	3,6909	2,8495
1755 Leka	1,7813	0,4357	0,6297	0,6756	0,6531	1,1970	2,5473
Nord-Trøndelag	1,0497	0,7634	0,8384	0,9709	0,9316	1,4917	1,5376
1804 Bodø	0,5932	1,0274	0,9577	1,0443	1,3510	1,2952	0,6582
1805 Narvik	0,9376	0,8624	0,9927	0,8234	0,9483	1,3465	0,6027
1811 Bindal	2,8764	0,5398	0,5522	0,4087	2,3775	4,7927	4,8629
1812 Sømna	1,4937	0,5567	0,7171	0,6978	0,7361	1,7000	1,4203
1813 Brønnøy	1,3076	0,7215	0,9525	0,7122	1,0891	2,2552	1,2738
1815 Vega	1,6001	0,5113	0,6788	0,9181	0,6270	1,2214	2,7004
1816 Vevelstad	2,3661	0,4228	0,3806	0,8565	1,0366	1,6257	5,5039
1818 Herøy	1,2477	0,5374	0,4852	1,2659	1,8430	1,9433	1,5159
1820 Alstahaug	0,7332	0,7179	0,9746	1,3932	0,9394	1,7685	1,0039
1822 Leirfjord	2,0846	0,5610	0,7186	1,1771	0,8704	1,9490	2,3086
1824 Vefsn	0,9423	0,8095	0,9782	0,9540	0,7396	0,9117	1,0912
1825 Grane	2,1078	0,5248	1,0432	0,7198	2,8000	1,9671	2,9015
1826 Hattfjelldal	1,5194	0,5238	0,5615	0,7613	1,0808	2,4482	4,2254
1827 Dønna	1,6228	0,5237	0,6325	1,3672	1,5398	3,0584	5,4455
1828 Nesna	1,3768	0,5412	0,9795	0,8752	0,7124	1,2639	1,5474
1832 Hemnes	1,4934	0,6518	0,8601	1,0274	1,6771	3,6587	2,1619
1833 Rana	0,8997	0,9182	0,9215	1,0724	0,9540	1,1179	0,9118
1834 Lurøy	2,4454	0,5542	0,7110	0,9458	8,0111	14,0859	10,1392
1835 Træna	1,0471	0,4090	0,6219	0,6980	1,0198	1,5041	7,0703
1836 Rødøy	1,6110	0,5177	0,6910	0,9257	8,8195	12,0196	9,0965
1837 Meløy	1,3757	0,7050	0,8352	1,0727	2,6599	3,5409	2,6569
1838 Gildeskål	2,2770	0,5621	0,8029	0,6697	2,2589	4,2464	1,9299
1839 Beiarn	1,9954	0,4960	0,5662	1,1053	1,3795	2,9251	2,3680
1840 Saltdal	1,2915	0,6584	0,8053	1,4448	0,8638	1,7522	1,3502
1841 Fauske	0,9738	0,7555	0,9382	1,4733	0,9308	2,0480	0,8882
1845 Sørfold	1,7995	0,5608	0,7196	1,5510	3,1543	3,9415	4,2719
1848 Steigen	2,4336	0,5912	0,8048	1,2261	3,1465	4,2505	3,2740
1849 Hamarøy	1,9414	0,5432	1,0360	1,1000	1,7669	3,9213	3,2686
1850 Tysfjord	1,4416	0,5607	0,7206	1,5060	4,0816	6,9488	2,5505
1851 Lødingen	1,2535	0,5707	0,7902	1,2692	0,9407	2,0025	1,7046
1852 Tjeldsund	1,5269	0,5161	0,7988	0,9024	2,6067	3,7853	2,2274
1853 Evenes	2,1874	0,5158	1,0068	0,8823	0,9500	1,9181	2,3519
1854 Ballangen	1,6427	0,5884	0,7345	1,0760	0,7018	1,4391	1,4689
1856 Røst	0,7723	0,4347	1,0193	0,7810	0,1038	0,1522	0,7074
1857 Værøy	0,8343	0,4533	0,6607	2,0854	0,0358	0,0755	2,8503
1859 Flakstad	1,2651	0,5196	0,5218	1,3739	1,1054	2,3941	2,1055
1860 Vestvågøy	0,9502	0,7738	0,9078	1,1958	0,9513	1,1771	1,1662
1865 Vågan	1,2180	0,7471	0,9611	1,3627	1,1344	1,9346	2,0500
1866 Hadsel	1,1952	0,7299	0,9045	1,1286	1,4997	2,1543	1,1545
1867 Bø	2,1159	0,5994	0,8990	1,3487	0,9656	2,3829	1,3119
1868 Øksnes	0,8515	0,6514	0,8530	1,8565	0,8034	1,3661	1,7852
1870 Sortland	1,0239	0,7553	1,0713	1,2808	0,7739	1,2347	1,4159
1871 Andøy	1,6539	0,6726	0,8990	0,8963	1,7990	3,6426	1,8213
1874 Moskenes	1,5485	0,4990	0,6259	1,1745	0,7077	0,9863	1,7275
Nordland	1,1170	0,7813	0,9045	1,1015	1,3462	1,9979	1,5091
1901 Harstad	0,7310	0,9015	1,0343	1,0562	0,8396	0,7814	0,8358
1902 Tromsø	0,5425	1,1002	1,0103	0,9423	1,1843	1,1254	0,9144
1911 Kvæfjord	1,1099	0,6022	0,8439	0,8453	1,4624	2,2876	2,3791

Tabell D-k: Indeks for beregnet utgiftsbehov for kommunene.

Kommune	Indeks dødelig- het	Indeks ikke-gifte 67 år og over	Indeks inn- vandrerere	Indeks PU 16 år og over	Indeks PU under 16 år	Indeks land- bruk	Indeks bereg- n. utg- behov
	15	16	17	18	19	20	21
1751 Nærøy	1,0594	1,2628	0,1769	1,4663	0,5589	3,5688	1,1735
1755 Leka	1,3004	1,5036	0,2814	0,9333	1,6008	6,4824	1,5214
Nord-Trøndelag	0,9783	1,0684	0,2642	1,3828	1,1916	2,4842	1,0891
1804 Bodø	0,9570	0,7477	0,3658	0,6718	0,8122	0,4080	0,8975
1805 Narvik	1,0054	1,1245	0,5666	0,7829	0,7899	0,4338	0,9895
1811 Bindal	1,1136	1,7510	0,0386	2,0778	1,6449	4,6156	1,4719
1812 Sømna	0,8906	1,3606	0,2313	1,5065	1,4095	4,6699	1,2308
1813 Brønnøy	0,9919	1,0382	0,2485	2,2480	2,1850	1,8918	1,1415
1815 Vega	1,0708	1,6769	0,0758	1,0479	0,7189	4,7034	1,2859
1816 Vevelstad	1,0076	1,7766	0,0000	0,5423	0,0000	7,5112	1,5924
1818 Herøy	1,2144	1,5270	0,3548	1,9610	1,6818	1,9531	1,2880
1820 Alstahaug	1,1419	0,8891	0,4958	1,3445	1,3178	1,1485	1,0085
1822 Leirfjord	1,0408	1,5077	0,2067	1,4499	0,0000	4,4156	1,2793
1824 Vefsn	0,9788	1,0728	0,2948	1,3276	0,8675	1,1529	1,0185
1825 Grane	1,1968	1,5617	0,1554	1,2884	0,0000	4,3693	1,3284
1826 Hattfjelldal	1,1215	1,3366	0,1344	1,6717	0,0000	6,9259	1,3186
1827 Dønna	1,2094	1,3883	0,1795	2,4178	1,9141	4,7511	1,3987
1828 Nesna	0,9528	1,4575	0,2664	0,9468	1,6239	3,1542	1,2609
1832 Hemnes	1,0407	1,3102	0,2402	1,5560	0,6405	2,4420	1,2055
1833 Rana	0,9696	1,0692	0,1773	0,8530	1,1936	0,7785	0,9829
1834 Lurøy	1,0414	1,4298	0,2028	1,8217	2,4036	2,6417	1,6042
1835 Træna	1,1891	1,3405	0,5404	0,6401	0,0000	0,4043	1,6889
1836 Rødøy	1,0977	1,2691	0,0475	0,9847	2,0268	5,0917	1,5589
1837 Meløy	0,8983	1,0951	0,2738	1,1773	1,2981	1,5595	1,1657
1838 Gildeskål	1,0909	1,7097	0,1259	2,2182	0,8952	3,7935	1,4123
1839 Beiarn	1,0197	1,4017	0,0000	0,9757	0,0000	6,9717	1,3190
1840 Saltdal	1,1000	1,1764	0,2856	5,0917	0,8124	2,1946	1,3316
1841 Fauske	0,9953	1,1187	0,1185	0,5357	0,8167	1,1397	0,9881
1845 Sørfold	1,2261	1,4035	0,0796	1,4519	2,2640	3,9161	1,3293
1848 Steigen	1,0835	1,6394	0,0734	0,7100	1,0438	4,9460	1,3103
1849 Hamarøy	1,0784	1,7788	0,2054	2,3218	0,5310	3,2738	1,4248
1850 Tysfjord	1,1665	1,4551	0,0638	3,4367	0,4534	2,2077	1,4150
1851 Lødingen	1,0676	1,5268	0,2335	1,6937	1,6601	1,3844	1,2411
1852 Tjeldsund	0,8360	1,4499	0,1930	2,7999	1,3721	2,5644	1,4118
1853 Evenes	1,1178	1,7986	0,1209	2,2061	1,3760	3,7387	1,3661
1854 Ballangen	1,0131	1,5451	0,1879	1,6619	0,3563	3,0959	1,1966
1856 Røst	1,3156	1,2929	0,3986	1,4162	0,0000	1,6598	1,4681
1857 Værøy	1,2436	1,3762	0,0923	1,9124	2,6242	0,9105	1,4415
1859 Flakstad	0,9877	1,3808	0,1166	1,3533	1,3264	2,3340	1,3306
1860 Vestvågøy	1,0668	1,1796	0,2134	1,2673	1,2680	1,8481	1,0749
1865 Vågan	1,1981	1,2974	0,2846	1,0066	0,9712	0,8477	1,0525
1866 Hadsel	1,1001	1,3175	0,2985	1,1666	0,6064	1,6870	1,0776
1867 Bø	1,2307	1,8752	0,3538	1,7034	0,9739	3,0045	1,3163
1868 Øksnes	1,1894	1,0767	0,1883	1,8738	1,2856	1,2526	1,1269
1870 Sortland	0,9689	1,0306	0,3954	1,4901	1,4313	1,3090	1,0827
1871 Andøy	1,0627	1,3401	0,1989	1,3302	1,2777	1,9057	1,1758
1874 Moskenes	1,2089	1,5630	0,0571	0,9465	2,4352	0,3436	1,2538
Nordland	1,0283	1,1372	0,2832	1,2528	1,0538	1,5445	1,0868
1901 Harstad	1,0567	0,9074	0,3145	0,8486	0,7594	0,4563	0,9476
1902 Tromsø	0,9832	0,6909	0,5041	0,5406	0,9818	0,3427	0,8593
1911 Kvæfjord	1,1171	1,1625	0,2008	11,1935	2,5388	2,4946	1,8431

Tabell D-k: Indeks for beregnet utgiftsbehov for kommunene.

Kommune	Andel innb. totalt <i>promille</i>	Indeks basis- kriterium	Indeks innb. 0-5 år	Indeks innb. 6-15 år	Indeks innb. 16-66 år	Indeks innb. 67-79 år	Indeks innb. 80-89 år
	1	2	3	4	5	6	7
1913 Skånland	0,6413	3,6180	0,6735	0,8482	1,0283	1,1652	1,1816
1915 Bjarkøy	0,1161	19,9769	0,9112	0,9422	0,8720	1,2559	2,7694
1917 Ibestad	0,3580	6,4813	0,6632	0,8361	0,9003	1,8943	1,7361
1919 Gratangen	0,2753	8,4287	0,8832	1,0465	0,8772	1,6454	1,5448
1920 Lavangen	0,2234	10,3864	0,8194	0,9293	0,9259	1,4663	1,6107
1922 Bardu	0,8410	2,7588	1,0271	0,9395	1,0151	0,9980	0,9205
1923 Salangen	0,4872	4,7628	0,8396	1,0505	1,0029	1,0769	0,8505
1924 Målselv	1,4454	1,6052	0,9894	1,0288	0,9894	1,0817	0,9505
1925 Sørreisa	0,7229	3,2095	1,1395	1,0240	0,9820	1,0266	0,8974
1926 Dyroy	0,2796	8,2978	0,7774	0,9899	0,9143	1,4643	1,6377
1927 Tranøy	0,3543	6,5488	0,8638	0,9357	0,9218	1,5240	1,6003
1928 Torsken	0,2243	10,3462	0,6632	0,8898	0,9370	1,4949	1,6531
1929 Berg	0,2201	10,5401	0,7796	1,0600	0,9366	1,4182	1,3373
1931 Lenvik	2,3956	0,9685	1,0340	1,0621	0,9799	1,0821	0,9649
1933 Balsfjord	1,2070	1,9222	0,8554	1,0213	0,9530	1,4077	1,1291
1936 Karlsøy	0,5149	4,5057	0,7665	0,9625	0,9891	1,2921	1,0904
1938 Lyngen	0,6856	3,3843	0,9470	0,9202	0,9744	1,2579	1,2484
1939 Storfjord	0,4199	5,5262	0,9605	0,9506	1,0230	1,0422	0,7401
1940 Kåfjord	0,4967	4,6712	0,8062	0,9946	0,9763	1,3498	0,9878
1941 Skjervøy	0,6519	3,5590	0,9389	1,1503	0,9786	1,0755	0,8530
1942 Nordreisa	1,0299	2,2529	0,8804	1,0188	0,9917	1,1256	1,0587
1943 Kvænangen	0,3041	7,6286	0,7711	0,9365	0,9458	1,5313	1,3802
Troms	33,1587	1,7493	0,9804	1,0291	1,0113	0,9625	0,8623
2002 Vardø	0,5136	4,5172	0,9411	0,8804	0,9839	1,3601	1,0720
2003 Vadsø	1,3418	1,7291	1,0189	1,1429	1,0016	0,9345	0,6622
2004 Hammerfest	2,0105	1,1540	0,9959	1,0246	1,0317	0,8681	0,6725
2011 Kautokeino	0,6506	3,5661	1,0463	1,0537	1,0541	0,7355	0,4776
2012 Alta	3,8269	0,6063	1,2743	1,2035	0,9912	0,7543	0,5428
2014 Loppa	0,2748	8,4420	0,7701	0,9427	0,9614	1,5363	1,1703
2015 Hasvik	0,2277	10,1884	0,7536	0,9752	0,9937	1,3035	1,0054
2017 Kvalsund	0,2345	9,8959	0,8173	0,7756	0,9976	1,5280	0,9766
2018 Måsøy	0,3024	7,6724	0,7472	0,9366	0,9850	1,4978	0,9194
2019 Nordkapp	0,7414	3,1296	0,9259	1,0419	0,9798	1,2185	0,9412
2020 Porsanger	0,9333	2,4861	0,9470	0,9829	1,0311	0,9844	0,7477
2021 Karasjok	0,6244	3,7161	1,0445	1,1521	0,9923	0,9878	0,6549
2022 Lebesby	0,3104	7,4739	1,1056	0,9279	0,9882	1,1705	0,9483
2023 Gamvik	0,2418	9,5939	0,7333	1,0580	1,0053	1,1216	0,7664
2024 Berlevåg	0,2460	9,4330	0,9652	0,9421	0,9670	1,3005	1,0860
2025 Tana	0,6593	3,5191	0,9674	0,9715	1,0042	1,1566	0,8021
2027 Nesseby	0,1956	11,8620	0,4826	0,8145	0,9967	1,5699	1,3100
2028 Båtsfjord	0,4743	4,8914	1,0854	0,9635	1,0369	0,9225	0,6091
2030 Sør-Varanger	2,0543	1,1294	0,9760	1,0591	0,9978	1,0439	0,8227
Finnmark	15,8637	2,7789	1,0365	1,0654	1,0035	0,9858	0,7282
Hele landet	1 000,0000	1,0000	1,0000	1,0000	1,0000	1,0000	1,0000

Tabell D-k: Indeks for beregnet utgiftsbehov for kommunene.

Kommune	Indeks innb. over 90 år	Indeks urban- kriterium	Indeks skilte og sep. 16-59 år	Indeks arbeids- ledige 16-59 år	Indeks beregnet reisetid	Indeks reiseavst. innen sone	Indeks reiseavst. til nabo- krets
	8	9	10	11	12	13	14
1913 Skånland	1,8362	0,5975	0,7062	1,1739	1,6878	3,2400	2,1239
1915 Bjarkøy	2,0277	0,4245	0,7742	0,7590	1,4698	2,1924	3,0388
1917 Ibestad	2,2556	0,5317	0,7070	1,0271	2,3238	2,1474	2,0126
1919 Gratangen	2,0778	0,5045	0,7622	0,8343	0,9991	1,9049	2,3370
1920 Lavangen	2,2591	0,4838	0,6410	1,1475	0,4399	0,7857	2,1227
1922 Bardu	0,9201	0,6307	0,5583	0,6206	0,7626	1,4145	1,5566
1923 Salangen	1,4503	0,5655	0,8203	0,9286	0,6534	1,2043	1,5557
1924 Målselv	0,8380	0,7029	0,8456	0,6605	1,7205	2,9510	2,6634
1925 Sørreisa	0,9773	0,6119	0,8246	0,7413	0,5706	0,9567	1,5613
1926 Dyroy	2,5268	0,5061	0,6312	0,9914	0,6726	1,2123	3,1294
1927 Tranøy	1,3295	0,5306	0,9587	0,8119	2,3332	5,2538	3,1974
1928 Torsken	3,1505	0,4842	0,7870	1,5414	3,1017	6,9575	3,1370
1929 Berg	1,2227	0,4824	0,7564	1,2752	6,1489	11,6874	2,4367
1931 Lenvik	0,4915	0,7776	0,8966	0,9180	1,6538	2,6851	2,2860
1933 Balsfjord	0,8920	0,6780	0,7587	0,9360	2,0088	4,0708	2,8086
1936 Karlsøy	1,2414	0,5718	0,8601	1,2704	4,0647	6,8788	3,4129
1938 Lyngen	0,9815	0,6055	0,5683	1,1556	2,2317	4,7396	2,6039
1939 Storfjord	1,2020	0,5489	0,8487	1,0139	1,5599	4,6067	2,9516
1940 Kåfjord	1,2870	0,5677	0,7375	1,5366	2,3490	3,3011	1,5371
1941 Skjervøy	0,6709	0,5994	0,8786	1,4394	1,2023	1,9709	2,4678
1942 Nordreisa	0,8494	0,6568	0,9054	1,3222	1,2293	2,1683	2,1530
1943 Kvænangen	1,2168	0,5147	0,7555	1,3462	2,8893	3,4255	4,7007
Troms	0,8148	0,8647	0,9204	0,9857	1,3695	1,9261	1,5595
2002 Vardø	0,6550	0,5715	0,8947	3,1661	0,3094	0,6217	0,6556
2003 Vadsø	0,5767	0,6925	0,8860	1,6856	0,4992	0,8473	0,5423
2004 Hammerfest	1,0543	0,7509	1,0021	0,7633	0,8081	0,7554	1,1320
2011 Kautokeino	0,5171	0,5992	0,4299	2,4531	1,2973	3,0239	4,7095
2012 Alta	0,4659	0,8540	0,9764	1,1193	1,4152	1,8644	2,0996
2014 Loppa	0,7345	0,5043	1,0299	2,3719	4,5845	7,5111	5,8489
2015 Hasvik	1,0342	0,4857	0,9651	2,4041	1,3846	3,2650	1,8328
2017 Kvalsund	1,2915	0,4886	1,1363	1,3902	1,9200	4,0402	7,3999
2018 Måsøy	0,7788	0,5141	0,8369	2,0942	1,9441	2,4926	1,4329
2019 Nordkapp	0,5446	0,6150	1,0197	2,0027	1,4868	1,1017	1,6708
2020 Porsanger	0,5768	0,6440	1,1133	1,4193	1,4696	3,1141	2,3930
2021 Karasjok	0,3772	0,5943	0,9281	1,5085	0,4449	0,8758	2,3604
2022 Lebesby	0,5419	0,5168	1,0834	2,2194	2,9497	6,9522	4,1423
2023 Gamvik	2,2259	0,4916	1,0328	2,5420	2,4895	3,6025	5,5502
2024 Berlevåg	1,5046	0,4933	0,9748	2,0136	0,2296	0,4490	0,8661
2025 Tana	0,7144	0,6008	0,8940	1,2561	1,7537	4,0247	5,5357
2027 Nesseby	1,8921	0,4712	0,9704	1,3402	1,3367	2,1872	3,0440
2028 Båtsfjord	0,4256	0,5625	0,9478	3,3941	0,1861	0,3087	0,6184
2030 Sør-Varanger	0,7861	0,7541	0,9937	1,3540	1,6574	2,7324	2,3629
Finnmark	0,7084	0,6961	0,9564	1,5440	1,2962	2,0699	2,2575
Hele landet	1,0000	1,0000	1,0000	1,0000	1,0000	1,0000	1,0000

Tabell D-k: Indeks for beregnet utgiftsbehov for kommunene.

Kommune	Indeks dødelig- het	Indeks ikke-gifte 67 år og over	Indeks inn- vandrerere	Indeks PU 16 år og over	Indeks PU under 16 år	Indeks land- bruk	Indeks bereg- n. utg- behov
	15	16	17	18	19	20	21
1913 Skånland	0,9830	1,3277	0,2205	2,7899	1,3201	2,5204	1,2436
1915 Bjarkøy	0,9869	2,1965	1,0251	1,0624	1,8222	4,3435	1,8065
1917 Ibestad	1,2807	1,8880	0,3118	1,7234	1,1824	3,4942	1,4010
1919 Gratangen	1,0410	1,9738	0,2974	1,7930	1,5377	3,2993	1,4426
1920 Lavangen	1,0262	1,8984	0,2998	2,4856	0,9474	3,5882	1,4809
1922 Bardu	0,9199	0,9061	0,2389	1,6139	0,7549	2,5156	1,0223
1923 Salangen	1,3529	1,2582	0,3513	2,4062	0,0000	2,4669	1,2003
1924 Målselv	1,0904	1,0681	0,0772	0,9390	0,7321	2,6652	1,0440
1925 Sørreisa	1,0306	1,1045	0,5353	1,3655	0,5855	1,5239	1,0508
1926 Dyroy	1,0248	2,0972	0,1331	1,9858	0,0000	3,7128	1,4472
1927 Tranøy	0,9706	1,6458	0,2100	2,2637	0,5974	3,3245	1,4151
1928 Torsken	1,0222	1,9649	0,2655	1,6506	1,8875	1,0644	1,5773
1929 Berg	1,1716	1,6104	0,0338	1,1210	0,0000	0,8076	1,5253
1931 Lenvik	1,1005	1,0967	0,2547	1,4422	1,7669	1,1881	1,0551
1933 Balsfjord	1,1870	1,3806	0,0925	1,5334	1,0520	4,1625	1,1704
1936 Karlsøy	1,0573	1,1903	0,4046	1,1981	2,0550	2,7901	1,2585
1938 Lyngen	1,1703	1,2806	0,1194	2,6997	1,5435	2,9839	1,2582
1939 Storfjord	1,2285	1,1126	0,1950	1,1755	0,0000	3,2660	1,1435
1940 Kåfjord	1,1538	1,4341	0,0899	1,7389	1,2783	3,8434	1,2262
1941 Skjervøy	1,0989	1,0215	0,1826	1,4195	1,9478	0,8213	1,1188
1942 Nordreisa	1,1686	1,2192	0,1590	1,9768	2,0550	2,9231	1,1416
1943 Kvænangen	1,1306	1,7429	0,0489	2,8398	3,4793	4,8090	1,4756
Troms	1,0482	0,9819	0,3487	1,2801	1,0978	1,3340	1,0282
2002 Vardø	1,5621	1,4964	0,3477	0,9609	0,0000	0,5925	1,0696
2003 Vadsø	1,2386	0,8864	0,5213	0,8736	0,6309	0,9944	0,9587
2004 Hammerfest	1,0975	0,8800	0,5256	0,7978	1,4738	0,2107	0,9278
2011 Kautokeino	1,1451	0,6212	0,0686	1,1379	0,3253	5,1971	1,0325
2012 Alta	1,0708	0,7289	0,2217	1,4187	1,1061	1,2046	0,9917
2014 Loppa	1,2511	1,2898	0,2166	1,5713	0,7701	1,9876	1,4327
2015 Hasvik	1,3841	1,5567	0,4901	0,8127	2,7881	1,6254	1,2928
2017 Kvalsund	0,9777	1,4837	0,1270	1,8419	0,0000	4,1451	1,3819
2018 Måsøy	1,2318	1,4680	0,4183	1,8361	1,3997	1,3929	1,2530
2019 Nordkapp	1,4301	1,2021	0,2911	0,9986	2,2838	0,4219	1,0762
2020 Porsanger	1,3510	0,9230	0,1754	0,8594	0,0000	2,9860	1,0156
2021 Karasjok	1,0556	0,8755	0,0715	1,3834	1,6949	4,1243	1,0660
2022 Lebesby	1,2000	1,4087	0,2637	0,5962	0,0000	4,4246	1,2435
2023 Gamvik	1,4218	1,2603	0,2154	1,0204	3,5005	2,4769	1,3937
2024 Berlevåg	1,2815	1,4682	0,0908	1,7558	0,8605	1,4966	1,2863
2025 Tana	1,2604	1,1608	0,0790	1,5908	2,2470	5,2928	1,1718
2027 Nesseby	1,1720	2,0326	0,3043	1,8925	1,0820	5,7455	1,4649
2028 Båtsfjord	1,5102	0,9639	0,4863	1,4307	1,3385	0,9682	1,0273
2030 Sør-Varanger	1,2414	1,0934	0,4021	1,0811	0,7211	1,1247	1,0360
Finnmark	1,2048	0,9891	0,3091	1,1745	1,0806	1,7500	1,0517
Hele landet	1,0000	1,0000	1,0000	1,0000	1,0000	1,0000	1,0000

Tabell E-k

Kriteriedata. Kommunene

I tabell E-k presenteres kriteriedata som ligger til grunn for beregningen av indeksverdiene som er presentert i tabell D-k.

Kolonne 1 - Totalt innbyggertall per 1. januar 2005

Tall fra Statistisk sentralbyrå (SSB). Befolkningsstatistikk 2005.

Kolonne 2 - Basiskriteriet

Basiskriteriet har samme kriterieverdi for alle kommuner.

Kolonne 3-8 - Innbyggertall fordelt på aldersgrupper per 1. januar 2005

Statistikk fra Statistisk sentralbyrå. Befolkningsstatistikk 2005.

Kolonne 9 - Urbanitetskriterium

Folketall opphøyd i 1,2.

Kolonne 10 - Skilte og separerte 16 – 59 år per 1. januar 2005

Statistikk fra Statistisk sentralbyrå utarbeidet for Kommunal- og regionaldepartementet.

Kolonne 11 - Arbeidsledige 16 – 59 år

Som grunnlag for kriteriet benyttes årsgjennomsnitt i 2004 for registrerte arbeidsledige yngre enn 60 år. Statistikk fra Statistisk sentralbyrå utarbeidet for Kommunal- og regionaldepartementet.

Tidligere har antall arbeidsledige 25-59 år blitt multiplisert med 1/3 og summert med antall arbeidsledige 16-24 år. Som følge av endringen i kostnadsnøkkelen for sosialtjenesten (knyttet til rus og psykiatri) brukes fra og med 2004 uvektede tall fra arbeidsledige, jf. St. meld. Nr. 6 (2003 – 2004).

Kolonne 12 – Beregnet reisetid

Beregnet reisetid er modellberegnet reisetid i minutter til kommunesenteret for alle innbyggerne i kommunen under visse forutsetninger. Nærmere omtale er gitt i St.prp. nr. 62 (1999-2000) *Om kommuneøkonomien 2001 m.v.* Statistikk fra Statistisk sentralbyrå utført for Kommunal- og regionaldepartementet.

Kolonne 13 - Reiseavstand innen sone

Reiseavstand innen sone (i km) er modellberegnet reiseavstand til sonesenter. En sone er et geografisk sammenhengende område bestående av grunnkretser. Nærmere omtale av kriteriet er gitt i St.prp. nr. 62 (1999-2000) *Om kommuneøkonomien 2001 m.v.* Statistikk fra Statistisk sentralbyrå utført for Kommunal- og regionaldepartementet.

Kolonne 14 - Reiseavstand til nærmeste nabokrets

Reiseavstand til nærmeste nabokrets (i km) er innbyggernes avstand fra senter i egen grunnkrets til senter i nærmeste nabogrunnkrets innenfor samme sone summert for alle kommunens innbyggere. Nærmere omtale av kriteriet er gitt i St.prp. nr. 62 (1999-2000) *Om kommuneøkonomien 2001 m.v.* Statistikk fra Statistisk sentralbyrå utført for Kommunal- og regionaldepartementet.

Kolonne 15 - Alders- og kjønnsstandardisert dødelighet

Alders- og kjønnsstandardisert dødelighet for hele befolkningen, gjennomsnitt for årene 2000-2004. Statistikk fra Statistisk sentralbyrå utarbeidet for Kommunal- og regionaldepartementet.

Kolonne 16 - Ikke-gifte 67 år og over per 1. januar 2005

Definisjon av ikke-gift: aldri tidligere gift, skilt, separert (inklusive skilt, separert, gjenlevende partner), enker og enkemenn. Statistikk fra Statistisk sentralbyrå utarbeidet for Kommunal- og regionaldepartementet.

Kolonne 17 – Personer med innvandrerbakgrunn fra ikke-vestlige land

Definert som førstegenerasjons innvandrere uten flyktningstatus fra ikke-industrialiserte land bosatt i Norge per 1. januar 2005, og førstegenerasjons innvandrere med flyktningstatus (både fra ikke-industrialiserte og industrialiserte land) bosatt i Norge før 1. januar 2000. Definisjon av person fra ikke-industrialisert land: personen selv, evt. mors, evt. fars fødeland er Asia, Afrika, Mellom- og Sør-Amerika eller Tyrkia. Statistikk utarbeidet av Statistisk sentralbyrå for Kommunal- og regionaldepartementet.

Kolonne 18 - Antall mennesker med psykisk utviklingshemning 16 år og eldre

Tallmaterialet er per 1. januar 2005.

Kolonne 19 - Antall mennesker med psykisk utviklingshemning 0 – 15 år

Tallmaterialet er per 1. januar 2005.

Kolonne 20 – 23 Landbrukskriteriet

Landbrukskriteriet består av fire bakenforliggende kriterier: dyrket areal (30 prosent vekt), antall driftsenheter (20 prosent vekt), antall landbrukseiendommer (40 prosent vekt) og kommunenes areal (10 prosent vekt). Disse fire bakenforliggende kriteriene er vist som fire kolonner her i tabell E. I tabell D er disse sammenvektet til ett landbrukskriterium. Landbrukskriteriet beregnes på følgende måte for den enkelte kommune:

$$\frac{\text{Dyrket areal i kom. X} * 0,3}{\text{Dyrket areal i landet}} + \frac{\text{Ant. driftsenh. i kom. X} * 0,2}{\text{Antall driftsenh. i landet}} + \frac{\text{Ant. landbr.eiend. i kom. X} * 0,4}{\text{Antall landbr.eiend. i landet}} + \frac{\text{Areal i kom. X} * 0,1}{\text{Areal i landet}}$$

Kolonne 24 - Inndeling i geografisk virkeområde for distriktpolitiske virkemiddel

Gradering A-D.

Kolonne 25 - Skatt i prosent av landsgjennomsnittet i 2004

Tabell E-k: Kriteriedata for kommunene.

Kommune	Innbygger- tall per 1.1.2005	Basis- kriteriet	Innbyggere fordelt etter alder:						Urbanitets- kriterium
			0 - 5	6 - 15	16 - 66	67 - 79	80 - 89	Over 89	
	1	2	3	4	5	6	7	8	9
0101 Halden	27 582	1	1 948	3 575	17 805	2 723	1359	172	213 182
0104 Moss	28 040	1	1 961	3 510	18 613	2 675	1107	174	217 437
0105 Sarpsborg	49 753	1	3 560	6 372	32 750	4 694	2085	292	432 696
0106 Fredrikstad	70 418	1	4 934	9 172	45 986	6 853	2996	477	656 478
0111 Hvaler	3 773	1	219	455	2 591	358	136	14	19 590
0118 Aremark	1 425	1	108	185	894	146	77	15	6 089
0119 Marker	3 439	1	242	442	2 165	376	183	31	17 527
0121 Rømskog	667	1	43	77	389	97	56	5	2 449
0122 Trøgstad	4 962	1	330	650	3 269	452	232	29	27 214
0123 Spydeberg	4 798	1	350	666	3 194	389	177	22	26 138
0124 Askim	14 089	1	995	1 889	9 410	1 164	546	85	95 204
0125 Eidsberg	10 203	1	769	1 359	6 629	939	428	79	64 636
0127 Skiptvet	3 355	1	262	468	2 185	291	135	14	17 015
0128 Rakkestad	7 284	1	550	953	4 690	730	303	58	43 136
0135 Råde	6 465	1	468	879	4 182	644	250	42	37 384
0136 Rygge	13 712	1	1 048	1 966	8 848	1 302	500	48	92 155
0137 Våler	4 020	1	301	648	2 680	269	111	11	21 138
0138 Hobøl	4 557	1	349	688	3 082	304	116	18	24 571
Østfold	258 542	18	18 437	33 954	169 362	24 406	10797	1 586	2 014 040
0211 Vestby	12 990	1	1 125	1 865	8 837	809	308	46	86 364
0213 Ski	26 800	1	2 262	4 078	17 721	2 028	624	87	205 950
0214 Ås	14 472	1	1 178	2 255	9 478	1 101	407	53	98 318
0215 Frogn	13 358	1	948	2 106	8 827	1 037	385	55	89 308
0216 Nesodden	16 231	1	1 253	2 683	10 712	1 136	400	47	112 827
0217 Oppegård	23 586	1	1 946	3 554	15 476	1 890	647	73	176 679
0219 Bærum	104 690	1	8 846	15 119	66 716	9 063	4356	590	1 056 541
0220 Asker	50 858	1	4 150	8 010	32 889	4 131	1491	187	444 254
0221 Aurskog-Høland	13 275	1	937	1 798	8 638	1 263	555	84	88 642
0226 Sørum	12 925	1	1 037	1 932	8 540	987	376	53	85 845
0227 Fet	9 567	1	715	1 400	6 403	752	263	34	59 832
0228 Rælingen	14 797	1	1 178	1 948	10 328	983	322	38	100 974
0229 Enebakk	9 297	1	708	1 449	6 400	527	191	22	57 811
0230 Lørenskog	30 675	1	2 420	4 403	20 896	2 158	727	71	242 182
0231 Skedsmo	42 094	1	3 569	5 681	27 903	3 473	1308	160	354 050
0233 Nittedal	19 578	1	1 685	3 137	13 041	1 274	396	45	141 293
0234 Gjerdrum	5 064	1	440	835	3 313	344	120	12	27 886
0235 Ullensaker	24 556	1	2 286	3 338	16 507	1 761	598	66	185 434
0236 Nes	18 025	1	1 355	2 664	11 859	1 431	635	81	127 953
0237 Eidsvoll	18 637	1	1 417	2 446	12 447	1 572	655	100	133 184
0238 Nannestad	10 141	1	912	1 506	6 714	658	301	50	64 165
0239 Hurdal	2 602	1	181	335	1 660	259	141	26	12 542
Akershus	494 218	22	40 548	72 542	325 305	38 637	15206	1 980	3 952 034
0301 Oslo	529 846	1	41 827	53 793	372 431	37 239	20650	3 906	7 395 705
0402 Kongsvinger	17 279	1	1 122	2 110	11 451	1 785	736	75	121 625
0403 Hamar	27 439	1	1 709	3 257	17 875	2 911	1488	199	211 857
0412 Ringsaker	31 824	1	2 245	4 367	20 576	3 114	1342	180	253 108
0415 Løten	7 271	1	450	1 005	4 775	662	338	41	43 044
0417 Stange	18 427	1	1 242	2 463	11 942	1 886	797	97	131 385
0418 Nord-Odal	5 073	1	321	593	3 236	630	264	29	27 946
0419 Sør-Odal	7 623	1	518	994	4 891	792	386	42	45 557

Tabell E-k: Kriteriedata for kommunene.

Kommune	Skilte og separerte 16 - 59 år	Arbeidsledige 16 - 59 år	Be-regnet reisetid	Reiseavst. innen sone	Reiseavst. til nabo-krets	Dødelig-het	Ikke-gifte 67 år og over	Inn-vandrere
	10	11	12	13	14	15	16	17
0101 Halden	1 978	586	127 982	67 279	57 520	220	2 104	694
0104 Moss	2 458	597	86 887	29 560	15 770	236	1 954	1 245
0105 Sarpsborg	3 957	984	271 650	124 436	66 433	405	3 477	1 491
0106 Fredrikstad	5 481	1 529	482 930	191 081	97 576	570	5 043	1 932
0111 Hvaler	278	65	38 739	29 023	12 189	29	242	11
0118 Aremark	70	25	7 427	7 645	8 387	12	103	2
0119 Marker	215	34	18 902	19 813	12 868	28	287	44
0121 Rømskog	25	5	1 817	1 637	2 096	5	58	3
0122 Trøgstad	342	60	22 375	19 014	12 141	37	375	42
0123 Spydeberg	312	57	13 664	15 561	10 508	37	278	72
0124 Askim	1 163	252	34 263	20 551	20 542	114	942	610
0125 Eidsberg	767	137	51 090	39 622	18 134	81	700	218
0127 Skiptvet	227	42	12 264	11 804	9 371	25	212	37
0128 Rakkestad	471	110	38 509	27 031	16 015	65	559	172
0135 Råde	413	80	31 686	19 928	9 475	45	409	47
0136 Rygge	998	219	61 401	39 731	15 827	103	830	363
0137 Våler	252	51	27 312	34 476	10 986	33	193	55
0138 Hobøl	329	71	26 135	29 882	10 872	38	193	94
Østfold	19 736	4 903	1 355 033	728 076	406 708	2 083	17 959	7 132
0211 Vestby	1 003	200	86 080	40 500	14 384	96	525	270
0213 Ski	1 873	394	137 964	50 318	28 637	189	1 160	818
0214 Ås	873	195	83 937	44 228	17 450	102	646	695
0215 Frogn	1 061	190	52 679	25 755	18 173	101	680	204
0216 Nesodden	1 265	252	97 102	26 983	17 917	118	714	294
0217 Oppegård	1 535	291	90 505	43 672	26 128	164	1 083	627
0219 Bærum	6 550	1 191	713 040	192 283	59 552	658	6 372	3 415
0220 Asker	3 223	594	316 988	74 929	62 487	330	2 338	1 474
0221 Aurskog-Høland	853	183	141 038	54 435	38 151	99	943	103
0226 Sørum	896	165	118 832	41 957	33 286	93	628	219
0227 Fet	596	131	49 374	30 743	20 453	75	441	161
0228 Rælingen	1 209	286	74 746	26 002	13 480	114	597	749
0229 Enebakk	704	146	82 353	30 900	13 028	73	334	151
0230 Lørenskog	2 404	631	130 731	47 472	26 485	227	1 283	1 753
0231 Skedsmo	3 126	745	240 762	63 803	26 370	327	2 289	2 039
0233 Nittedal	1 431	272	126 611	49 248	20 759	149	747	536
0234 Gjerdrum	311	62	18 757	15 481	8 010	39	204	69
0235 Ullensaker	1 922	426	138 838	57 427	36 096	183	1 103	725
0236 Nes	1 202	292	173 806	90 075	38 334	144	1 004	260
0237 Eidsvoll	1 492	297	153 780	57 611	28 065	159	1 194	274
0238 Nannestad	731	154	67 270	26 059	20 889	80	511	184
0239 Hurdal	171	34	20 684	15 692	9 645	17	223	14
Akershus	34 431	7 131	3 115 877	1 105 574	577 779	3 537	25 019	15 034
0301 Oslo	40 873	13 879	4 481 812	1 019 512	422 188	4 279	35 579	51 844
0402 Kongsvinger	1 389	348	140 464	102 807	38 314	168	1 391	501
0403 Hamar	2 087	400	116 958	50 163	23 196	193	2 382	505
0412 Ringsaker	1 989	457	320 132	141 893	58 625	266	2 255	291
0415 Løten	465	100	28 741	28 768	13 130	56	539	61
0417 Stange	1 109	253	172 285	75 981	32 286	143	1 311	197
0418 Nord-Odal	302	68	41 572	22 631	14 407	46	496	23
0419 Sør-Odal	525	124	50 050	49 936	26 623	71	633	40

Tabell E-k: Kriteriedata for kommunene.

Kommune	PU 16 år og over	PU under 16 år	Areal dyrket mark	Antall drifts- enheter	Total areal	Antall landbruks- eiendommer	Priori- terings- område	Skatt i pst av landsgj.
	18	19	20	21	22	23	24	25
0101 Halden	114	25	62	247	642	644		84,6
0104 Moss	110	46	6	18	64	62		91,3
0105 Sarpsborg	184	40	81	344	406	783		83,7
0106 Fredrikstad	222	57	69	317	288	820		90,2
0111 Hvaler	17	10	3	28	90	245		100,9
0118 Aremark	6	1	19	86	319	218	C	87,8
0119 Marker	16	4	41	160	413	420	C	85,1
0121 Rømskog	3	0	3	20	183	101	C	85,6
0122 Trøgstad	29	5	68	199	205	499		92,1
0123 Spydeberg	18	5	37	123	142	274		102,9
0124 Askim	31	10	27	109	69	252		97,9
0125 Eidsberg	51	12	76	302	236	622		89,6
0127 Skiptvet	11	4	35	167	101	327		87,6
0128 Rakkestad	55	4	116	361	435	738		88,3
0135 Råde	13	7	34	152	119	329		95,3
0136 Rygge	45	12	26	113	74	247		94,9
0137 Våler	14	8	34	130	257	319		91,1
0138 Hobøl	14	7	31	104	140	267		96,8
Østfold	953	257	768	2980	4 183	7 167		115,7
0211 Vestby	30	11	41	134	134	317		101,4
0213 Ski	54	22	33	118	166	308		111,8
0214 Ås	51	19	40	115	103	236		104,0
0215 Frogn	31	19	12	56	86	172		116,0
0216 Nesodden	39	19	6	22	62	133		104,3
0217 Oppegård	44	14	1	5	37	31		124,8
0219 Bærum	308	149	15	53	192	267		145,1
0220 Asker	112	76	9	66	101	258		135,3
0221 Aurskog-Høland	34	7	102	434	962	1 150		85,2
0226 Sørum	40	12	73	246	207	515		106,3
0227 Fet	14	9	26	103	176	311		109,0
0228 Rælingen	35	16	6	25	72	75		107,3
0229 Enebakk	27	8	29	111	233	264		96,0
0230 Lørenskog	61	23	6	26	71	92		117,2
0231 Skedsmo	93	38	22	61	77	177		113,4
0233 Nittedal	46	33	15	56	186	240		110,9
0234 Gjerdrum	17	5	26	92	83	217		107,4
0235 Ullensaker	56	23	88	268	253	642		105,1
0236 Nes	52	13	139	459	637	1 278		92,1
0237 Eidsvoll	70	24	51	226	457	850		91,5
0238 Nannestad	43	8	52	172	341	490		94,4
0239 Hurdal	7	2	7	60	285	263		82,8
Akershus	1 264	550	799	2908	4 921	8 286		118,0
0301 Oslo	1 097	571	7	25	454	134		129,5
0402 Kongsvinger	57	15	50	227	1 036	1 195	C	84,7
0403 Hamar	111	36	45	152	351	437		98,1
0412 Ringsaker	147	31	183	747	1 281	1 683		82,6
0415 Løten	21	12	47	175	369	645		77,8
0417 Stange	85	15	101	362	724	1 367		83,1
0418 Nord-Odal	38	3	25	159	508	722		77,8
0419 Sør-Odal	28	12	65	252	517	899		85,3

Tabell E-k: Kriteriedata for kommunene.

Kommune	Innbygger- tall per 1.1.2005	Basis- kriteriet	Innbyggere fordelt etter alder:						Urbanitets- kriterium
			0 - 5	6 - 15	16 - 66	67 - 79	80 - 89	Over 89	
	1	2	3	4	5	6	7	8	9
0420 Eidskog	6 499	1	415	863	4 026	765	355	75	37 620
0423 Grue	5 275	1	289	602	3 270	669	389	56	29 286
0425 Åsnes	7 779	1	427	914	4 831	1 027	503	77	46 678
0426 Våler	3 924	1	209	422	2 523	492	245	33	20 534
0427 Elverum	18 844	1	1 311	2 460	12 287	1 785	859	142	134 961
0428 Trysil	6 882	1	392	821	4 350	839	406	74	40 296
0429 Åmot	4 398	1	327	480	2 779	514	260	38	23 545
0430 Stor-Elvdal	2 832	1	158	331	1 780	367	166	30	13 884
0432 Rendalen	2 105	1	100	254	1 266	275	189	21	9 725
0434 Engerdal	1 499	1	103	181	921	199	82	13	6 471
0436 Tolga	1 778	1	114	302	1 060	164	120	18	7 942
0437 Tynset	5 405	1	384	727	3 423	570	254	47	30 155
0438 Alvdal	2 416	1	176	334	1 500	252	138	16	11 474
0439 Folldal	1 717	1	93	233	1 071	191	113	16	7 616
0441 Os	2 087	1	146	311	1 292	211	108	19	9 626
Hedmark	188 376	22	12 251	24 024	121 125	20 100	9538	1 338	1 264 333
0501 Lillehammer	25 075	1	1 699	3 215	16 299	2 482	1184	196	190 147
0502 Gjøvik	27 648	1	1 921	3 358	18 203	2 755	1233	178	213 794
0511 Dovre	2 875	1	179	366	1 813	333	159	25	14 137
0512 Lesja	2 184	1	158	281	1 345	265	113	22	10 165
0513 Skjåk	2 394	1	159	274	1 528	273	139	21	11 349
0514 Lom	2 467	1	166	299	1 570	276	133	23	11 765
0515 Vågå	3 773	1	248	459	2 377	454	204	31	19 590
0516 Nord-Fron	5 896	1	409	728	3 806	624	292	37	33 471
0517 Sel	6 059	1	389	792	3 848	685	311	34	34 584
0519 Sør-Fron	3 271	1	219	425	2 024	368	202	33	16 505
0520 Ringeby	4 586	1	277	561	2 871	530	292	55	24 758
0521 Øyer	4 840	1	290	731	3 122	479	195	23	26 413
0522 Gausdal	6 175	1	398	805	3 919	705	307	41	35 381
0528 Østre Toten	14 604	1	963	1 877	9 363	1 533	766	102	99 395
0529 Vestre Toten	12 546	1	873	1 607	8 278	1 190	516	82	82 834
0532 Jevnaker	6 335	1	464	888	4 081	570	278	54	36 483
0533 Lunner	8 505	1	602	1 207	5 732	650	278	36	51 953
0534 Gran	13 010	1	887	1 691	8 380	1 329	614	109	86 523
0536 Søndre Land	6 008	1	396	761	3 829	655	310	57	34 235
0538 Nordre Land	6 847	1	404	856	4 383	773	375	56	40 050
0540 Sør-Aurdal	3 265	1	225	440	2 008	349	206	37	16 469
0541 Etnedal	1 397	1	88	159	845	204	84	17	5 946
0542 Nord-Aurdal	6 442	1	428	799	4 228	631	307	49	37 224
0543 Vestre Slidre	2 245	1	150	275	1 449	252	104	15	10 507
0544 Øystre Slidre	3 114	1	192	434	2 038	278	140	32	15 559
0545 Vang	1 613	1	93	217	1 029	161	94	19	7 066
Oppland	183 174	26	12 277	23 505	118 368	18 804	8836	1 384	1 166 303
0602 Drammen	57 148	1	4 335	6 785	38 020	5 172	2432	404	510 977
0604 Kongsberg	23 244	1	1 623	2 912	15 680	1 947	924	158	173 609
0605 Ringerike	28 079	1	1 733	3 526	18 427	2 828	1368	197	217 800
0612 Hole	5 229	1	396	719	3 450	461	184	19	28 980
0615 Flå	1 014	1	60	120	619	147	59	9	4 048
0616 Nes	3 485	1	210	473	2 213	370	182	37	17 809
0617 Gol	4 375	1	303	539	2 840	415	224	54	23 398
0618 Hemsedal	1 909	1	150	269	1 246	156	74	14	8 649

Tabell E-k: Kriteriedata for kommunene.

Kommune	Skilte og separerte 16 - 59 år	Arbeidsledige 16 - 59 år	Be-regnet reisetid	Reiseavst. innen sone	Reiseavst. til nabo-krets	Dødelig-het	Ikke-gifte 67 år og over	Inn-vandrere
	10	11	12	13	14	15	16	17
0420 Eidskog	420	99	53 077	43 664	18 627	56	644	63
0423 Grue	338	81	35 762	43 020	17 322	43	565	65
0425 Åsnes	513	169	63 254	40 414	29 082	65	816	69
0426 Våler	238	70	20 648	23 325	19 074	38	421	19
0427 Elverum	1 372	291	105 147	58 922	39 387	137	1 401	290
0428 Trysil	397	136	86 010	89 297	34 445	55	653	22
0429 Åmot	260	94	33 008	37 894	13 328	36	456	49
0430 Stor-Elvdal	185	32	35 641	41 387	12 075	25	315	16
0432 Rendalen	105	18	27 405	27 762	12 970	22	272	10
0434 Engerdal	63	13	31 694	30 644	17 876	12	149	15
0436 Tolga	58	13	11 482	12 593	5 561	12	173	41
0437 Tynset	260	36	43 627	51 952	17 068	41	427	56
0438 Alvdal	112	21	12 177	11 889	7 279	18	211	4
0439 Follidal	75	17	9 546	10 816	6 274	14	170	9
0441 Os	91	24	18 898	18 032	9 603	16	167	28
Hedmark	12 353	2 861	1 457 578	1 013 790	466 553	1 533	15 847	2 374
0501 Lillehammer	1 645	330	110 119	66 335	37 639	177	1 841	435
0502 Gjøvik	1 914	419	212 473	96 206	49 817	223	2 112	700
0511 Dovre	186	45	23 183	25 023	7 856	23	267	19
0512 Lesja	112	19	25 052	29 815	10 916	19	207	8
0513 Skjåk	118	26	13 641	14 623	7 385	20	226	18
0514 Lom	80	25	20 686	20 802	9 996	23	232	5
0515 Vågå	153	60	21 492	23 578	12 973	28	338	13
0516 Nord-Fron	326	83	43 437	42 198	14 515	49	489	36
0517 Sel	308	102	56 948	47 363	15 253	44	499	39
0519 Sør-Fron	159	48	18 452	16 504	10 612	23	295	39
0520 Ringeby	202	58	34 900	22 619	15 127	35	456	30
0521 Øyer	256	56	35 555	38 996	11 563	37	313	61
0522 Gausdal	323	69	50 294	42 711	16 928	47	513	30
0528 Østre Toten	879	215	130 858	56 736	32 578	117	1 217	173
0529 Vestre Toten	858	196	69 031	47 146	17 327	113	861	149
0532 Jevnaker	507	69	28 646	17 790	10 151	55	474	106
0533 Lunner	589	120	54 863	24 999	17 660	67	482	92
0534 Gran	896	150	88 060	64 333	28 337	112	1 057	156
0536 Søndre Land	365	61	52 476	36 895	26 648	54	528	33
0538 Nordre Land	422	66	53 388	58 500	27 409	61	638	23
0540 Sør-Aurdal	165	25	43 953	52 416	11 637	27	334	22
0541 Etnedal	75	15	12 933	13 688	8 839	10	162	4
0542 Nord-Aurdal	464	60	45 310	47 829	16 153	58	498	64
0543 Vestre Slidre	138	21	16 602	16 468	8 936	22	187	16
0544 Øystre Slidre	189	19	27 836	42 573	13 470	20	246	28
0545 Vang	77	14	17 855	18 437	7 419	14	151	16
Oppland	11 406	2 371	1 308 043	984 581	447 143	1 478	14 623	2 315
0602 Drammen	4 808	1 297	307 926	85 292	32 066	453	4 156	4 010
0604 Kongsberg	1 643	353	152 497	68 450	33 074	162	1 484	455
0605 Ringerike	2 109	377	266 038	128 396	79 164	223	2 181	540
0612 Hole	353	60	30 899	30 735	17 601	42	281	53
0615 Flå	64	6	5 549	5 768	3 441	9	113	9
0616 Nes	198	20	15 507	15 253	11 143	23	298	39
0617 Gol	308	38	17 462	12 544	13 431	29	338	103
0618 Hemsedal	88	17	7 756	8 152	9 563	14	115	23

Tabell E-k: Kriteriedata for kommunene.

Kommune	PU 16 år og over	PU under 16 år	Areal dyrket mark	Antall drifts- enheter	Total areal	Antall landbruks- eiendommer	Priori- terings- område	Skatt i pst av landsgj.
	18	19	20	21	22	23	24	25
0420 Eidskog	42	14	37	219	641	908	C	72,5
0423 Grue	33	9	67	242	837	837	C	80,0
0425 Åsnes	43	9	98	406	1 041	1 458	C	78,2
0426 Våler	16	3	49	196	705	686	C	81,2
0427 Elverum	49	11	45	196	1 229	1 365		88,3
0428 Trysil	46	2	20	131	3 014	1 248	B	84,1
0429 Åmot	17	5	18	97	1 340	484	B	89,0
0430 Stor-Elvdal	10	3	21	106	2 166	536	B	83,6
0432 Rendalen	9	0	22	109	3 180	637	B	85,5
0434 Engerdal	3	1	14	77	2 197	292	B	67,4
0436 Tolga	6	0	32	155	1 123	312	B	65,2
0437 Tynset	40	6	56	269	1 880	808	B	86,9
0438 Alvdal	10	2	29	169	943	417	B	86,8
0439 Follidal	3	3	25	136	1 275	313	B	72,8
0441 Os	14	1	31	165	1 041	359	B	67,5
Hedmark	828	193	1 080	4747	27 398	17 608		84,7
0501 Lillehammer	91	20	32	191	477	609		98,4
0502 Gjøvik	92	27	71	397	672	1 062		89,1
0511 Dovre	11	0	30	176	1 364	311	B	77,3
0512 Lesja	13	1	41	243	2 259	408	B	77,3
0513 Skjåk	9	0	26	178	2 076	355	B	86,9
0514 Lom	7	1	23	182	1 969	328	B	83,1
0515 Vågå	22	2	35	232	1 330	462	B	78,1
0516 Nord-Fron	24	7	46	291	1 141	638	B	97,4
0517 Sel	38	7	35	241	905	577	B	73,6
0519 Sør-Fron	7	3	39	205	745	439	B	91,2
0520 Ringeby	24	8	48	288	1 248	607	C	87,2
0521 Øyer	20	2	32	185	640	416	D	92,1
0522 Gausdal	22	2	71	397	1 192	703	C	80,5
0528 Østre Toten	103	21	117	498	562	1 200		82,6
0529 Vestre Toten	60	9	56	282	249	641		87,2
0532 Jevnaker	16	2	15	72	224	254		87,9
0533 Lunner	29	8	27	146	292	496		92,4
0534 Gran	78	5	74	379	758	1 174		84,8
0536 Søndre Land	113	8	26	161	728	623	C	73,3
0538 Nordre Land	33	4	45	251	955	966	C	80,6
0540 Sør-Aurdal	21	3	23	167	1 109	773	C	83,7
0541 Etnedal	7	0	15	95	459	420	C	76,5
0542 Nord-Aurdal	38	6	38	264	907	849	C	95,1
0543 Vestre Slidre	3	2	30	203	463	409	C	90,4
0544 Øystre Slidre	17	1	29	223	963	464	C	94,1
0545 Vang	13	1	21	149	1 505	282	C	101,5
Oppland	911	150	1 045	6096	25 192	15 466		87,8
0602 Drammen	130	37	12	60	138	217		101,8
0604 Kongsberg	123	40	37	207	792	817		110,0
0605 Ringerike	94	13	77	377	1 552	1 391		97,7
0612 Hole	13	4	22	100	198	304		138,3
0615 Flå	3	0	7	57	705	184	C	88,5
0616 Nes	13	1	15	127	810	465	C	106,0
0617 Gol	24	5	22	149	533	487	C	106,8
0618 Hemsedal	5	3	20	98	754	236	C	130,8

Tabell E-k: Kriteriedata for kommunene.

Kommune	Innbygger- tall per 1.1.2005	Basis- kriteriet	Innbyggere fordelt etter alder:						Urbanitets- kriterium
			0 - 5	6 - 15	16 - 66	67 - 79	80 - 89	Over 89	
	1	2	3	4	5	6	7	8	9
0619 Ål	4 670	1	324	650	2 914	490	242	50	25 303
0620 Hol	4 557	1	337	541	2 987	431	237	24	24 571
0621 Sigdal	3 537	1	228	448	2 225	397	208	31	18 129
0622 Krødsherad	2 151	1	124	274	1 437	186	118	12	9 981
0623 Modum	12 541	1	835	1 461	8 381	1 139	625	100	82 794
0624 Øvre Eiker	15 633	1	1 100	2 087	10 310	1 371	664	101	107 858
0625 Nedre Eiker	21 522	1	1 687	3 070	14 342	1 643	680	100	158 292
0626 Lier	21 725	1	1 642	3 303	14 282	1 655	748	95	160 085
0627 Røyken	17 280	1	1 465	2 645	11 518	1 188	416	48	121 633
0628 Hurum	8 799	1	630	1 292	5 748	716	370	43	54 115
0631 Flesberg	2 517	1	205	320	1 626	235	110	21	12 052
0632 Rollag	1 441	1	98	196	887	141	95	24	6 172
0633 Nore og Uvdal	2 635	1	174	366	1 589	314	166	26	12 733
Buskerud	243 491	21	17 659	31 996	160 741	21 402	10 126	1 567	1 778 988
0701 Horten	24 768	1	1 791	3 322	16 273	2 192	1 036	154	187 357
0702 Holmestrand	9 604	1	634	1 216	6 406	892	394	62	60 109
0704 Tønsberg	36 452	1	2 461	4 589	23 961	3 548	1 638	255	297 897
0706 Sandefjord	41 289	1	2 885	5 521	27 027	3 850	1 737	269	345 940
0709 Larvik	41 142	1	2 727	5 463	26 738	3 951	1 936	327	344 463
0711 Svelvik	6 441	1	447	971	4 286	504	200	33	37 217
0713 Sande	7 690	1	598	1 149	4 975	648	272	48	46 037
0714 Hof	3 048	1	242	432	1 994	221	138	21	15 164
0716 Re	8 182	1	660	1 244	5 394	551	285	48	49 594
0719 Andebu	5 083	1	390	758	3 308	395	202	30	28 012
0720 Stokke	10 014	1	736	1 510	6 720	695	316	37	63 202
0722 Nøtterøy	20 022	1	1 342	2 876	12 868	1 987	806	143	145 147
0723 Tjøme	4 582	1	310	684	2 986	404	178	20	24 732
0728 Lardal	2 419	1	172	286	1 577	247	121	16	11 491
Vestfold	220 736	14	15 395	30 021	144 513	20 085	9 259	1 463	1 656 364
0805 Porsgrunn	33 407	1	2 319	4 406	21 711	3 132	1 638	201	268 290
0806 Skien	50 676	1	3 500	6 675	33 336	4 587	2 231	347	442 347
0807 Notodden	12 359	1	825	1 426	7 901	1 290	798	119	81 354
0811 Siljan	2 372	1	170	379	1 542	194	77	10	11 224
0814 Bamble	14 154	1	979	2 055	9 546	1 085	422	67	95 732
0815 Kragerø	10 529	1	614	1 353	6 987	998	489	88	67 122
0817 Drangedal	4 143	1	275	523	2 625	409	266	45	21 917
0819 Nome	6 565	1	420	838	4 204	703	342	58	38 079
0821 Bø	5 249	1	362	625	3 509	488	230	35	29 113
0822 Sauherad	4 323	1	274	616	2 803	398	198	34	23 064
0826 Tinn	6 380	1	470	747	4 072	615	414	62	36 795
0827 Hjartdal	1 633	1	109	206	999	198	96	25	7 171
0828 Seljord	2 919	1	182	340	1 899	336	142	20	14 397
0829 Kvitseid	2 598	1	158	329	1 641	286	156	28	12 519
0830 Nissedal	1 408	1	77	196	916	127	75	17	6 002
0831 Fyresdal	1 353	1	85	200	848	134	79	7	5 722
0833 Tokke	2 463	1	158	317	1 515	283	163	27	11 742
0834 Vinje	3 758	1	242	542	2 414	364	160	36	19 496
Telemark	166 289	18	11 219	21 773	108 468	15 627	7 976	1 226	1 192 087
0901 Risør	6 909	1	416	928	4 428	677	376	84	40 485
0904 Grimstad	18 885	1	1 542	2 822	12 385	1 425	606	105	135 313

Tabell E-k: Kriteriedata for kommunene.

Kommune	Skilte og separerte 16 - 59 år	Arbeidsledige 16 - 59 år	Be-regnet reisetid	Reiseavst. innen sone	Reiseavst. til nabo-krets	Dødelig-het	Ikke-gifte 67 år og over	Inn-vandrere
	10	11	12	13	14	15	16	17
0619 Ål	269	30	36 055	32 932	16 889	37	407	19
0620 Hol	261	38	59 740	35 311	14 124	36	346	63
0621 Sigdal	213	33	44 554	50 460	13 357	26	325	6
0622 Krødsherad	160	35	16 328	19 760	6 424	24	181	11
0623 Modum	1 001	172	84 561	43 816	24 722	104	924	167
0624 Øvre Eiker	1 217	259	97 313	45 010	34 284	128	1 058	239
0625 Nedre Eiker	1 713	386	78 011	46 935	22 912	177	1 155	753
0626 Lier	1 537	318	155 124	58 818	27 626	158	1 170	667
0627 Røyken	1 190	254	105 256	49 517	28 280	123	730	287
0628 Hurum	654	152	89 200	43 848	21 803	68	541	53
0631 Flesberg	124	37	23 916	21 729	14 591	16	172	10
0632 Rollag	87	18	13 077	11 599	4 633	9	131	15
0633 Nore og Uvdal	106	30	29 548	30 841	16 964	23	273	5
Buskerud	18 103	3 929	1 636 317	845 166	446 095	1 884	16 379	7 527
0701 Horten	2 067	522	104 303	41 470	25 165	204	1 634	628
0702 Holmestrand	820	154	52 583	31 058	13 466	81	629	166
0704 Tønsberg	2 970	728	187 786	71 870	45 611	281	2 745	776
0706 Sandefjord	3 528	928	167 097	88 207	36 202	338	2 905	1 137
0709 Larvik	3 267	643	282 362	90 892	65 241	308	3 103	956
0711 Svelvik	517	96	34 965	30 271	10 520	56	367	108
0713 Sande	560	106	41 582	18 882	18 168	56	446	86
0714 Hof	199	46	11 784	10 739	8 515	23	205	23
0716 Re	581	131	78 721	34 321	26 614	57	397	104
0719 Andebu	340	58	38 001	41 615	11 311	35	293	73
0720 Stokke	755	173	49 563	32 057	18 612	73	495	179
0722 Nøtterøy	1 514	362	95 309	45 236	32 505	139	1 319	376
0723 Tjøme	369	99	22 058	14 454	9 129	41	288	45
0728 Lardal	162	35	11 914	12 948	7 581	21	181	34
Vestfold	17 649	4 081	1 178 028	564 019	328 639	1 713	15 007	4 691
0805 Porsgrunn	2 756	812	195 413	62 787	33 454	270	2 459	856
0806 Skien	4 153	1 176	271 879	108 951	49 758	411	3 582	1 673
0807 Notodden	924	203	71 961	54 500	19 310	87	1 106	137
0811 Siljan	130	33	10 974	8 829	6 799	16	128	10
0814 Bamble	1 001	304	127 692	62 643	38 776	114	721	129
0815 Kragerø	813	250	103 072	60 329	37 191	90	856	127
0817 Drangedal	264	84	45 087	53 392	19 438	31	375	37
0819 Nome	445	104	47 504	17 958	15 852	49	544	120
0821 Bø	289	96	17 109	17 089	10 714	37	402	115
0822 Sauherad	269	94	29 839	41 231	12 573	36	309	44
0826 Tinn	442	143	79 924	54 155	15 139	54	616	179
0827 Hjartdal	52	15	14 531	17 500	7 707	10	168	7
0828 Seljord	167	44	21 950	23 103	12 879	22	269	13
0829 Kvitseid	142	31	21 649	23 360	11 178	20	263	11
0830 Nissedal	93	19	12 647	15 001	9 469	10	118	7
0831 Fyresdal	65	23	8 875	10 197	7 289	13	116	2
0833 Tokke	134	27	22 899	25 625	10 193	19	247	28
0834 Vinje	204	59	55 654	69 778	22 274	33	287	59
Telemark	12 343	3 518	1 158 659	726 431	339 994	1 322	12 566	3 554
0901 Risør	470	172	46 138	43 649	11 165	47	570	81
0904 Grimstad	1 202	371	104 638	59 529	29 804	141	994	274

Tabell E-k: Kriteriedata for kommunene.

Kommune	PU 16 år og over	PU under 16 år	Areal dyrket mark	Antall drifts- enheter	Total areal	Antall landbruks- eiendommer	Priori- terings- område	Skatt i pst av landsgj.
	18	19	20	21	22	23	24	25
0619 Ål	23	3	35	225	1 171	550	C	105,5
0620 Hol	16	5	17	120	1 858	395	C	137,5
0621 Sigdal	9	6	33	225	842	590	C	92,8
0622 Krødsherad	12	3	10	63	375	242	D	94,3
0623 Modum	61	17	53	283	515	918		94,0
0624 Øvre Eiker	56	29	50	283	457	793		92,4
0625 Nedre Eiker	78	29	9	48	122	182		89,0
0626 Lier	67	18	41	231	301	625		108,0
0627 Røyken	58	18	15	71	113	233		106,9
0628 Hurum	29	10	13	67	163	199		95,4
0631 Flesberg	10	3	12	92	562	408	D	91,1
0632 Rollag	12	3	9	71	449	250	C	93,4
0633 Nore og Uvdal	5	0	19	162	2 502	543	C	128,7
Buskerud	841	247	528	3116	14 912	10 029		102,4
0701 Horten	90	28	21	86	70	199		90,8
0702 Holmestrand	41	13	19	88	86	189		92,6
0704 Tønsberg	144	41	42	168	107	376		101,3
0706 Sandefjord	161	57	37	164	121	499		94,6
0709 Larvik	157	56	78	411	535	1 003		91,1
0711 Svelvik	26	24	3	30	58	105		100,4
0713 Sande	40	12	35	160	178	366		93,6
0714 Hof	11	1	14	75	163	198		82,7
0716 Re	51	17	81	354	225	649		88,4
0719 Andebu	23	11	24	141	186	345		85,3
0720 Stokke	48	12	43	196	118	369		92,2
0722 Nøtterøy	48	21	13	50	61	255		100,7
0723 Tjøme	13	8	2	9	39	113		96,5
0728 Lardal	6	0	21	106	278	310		83,4
Vestfold	859	301	433	2038	2 225	4 976		94,4
0805 Porsgrunn	95	46	6	51	165	258		94,3
0806 Skien	148	34	41	273	779	882		91,5
0807 Notodden	63	13	19	161	919	582	C	91,8
0811 Siljan	9	2	7	52	214	130		88,0
0814 Bamble	48	14	9	70	304	355		92,0
0815 Kragerø	51	11	3	31	306	313	D	81,9
0817 Drangedal	15	4	11	102	1 063	595	C	75,7
0819 Nome	58	7	28	158	430	620	C	87,0
0821 Bø	18	3	23	157	263	531	C	83,8
0822 Sauherad	13	6	24	203	321	565	C	77,0
0826 Tinn	24	4	12	109	2 045	492	B	122,2
0827 Hjartdal	13	2	12	120	792	401	C	104,6
0828 Seljord	9	4	13	96	715	522	B	95,7
0829 Kvitseid	17	5	11	91	709	492	B	83,7
0830 Nissedal	7	3	4	33	905	278	B	101,6
0831 Fyresdal	8	0	7	54	1 281	322	B	98,9
0833 Tokke	5	1	12	99	985	447	B	131,4
0834 Vinje	17	1	19	154	3 106	606	B	131,7
Telemark	618	160	261	2014	15 302	8 391		93,2
0901 Risør	35	11	3	31	193	368	D	79,5
0904 Grimstad	44	18	19	145	303	720		89,3

Tabell E-k: Kriteriedata for kommunene.

Kommune	Innbygger- tall per 1.1.2005	Basis- kriteriet	Innbyggere fordelt etter alder:						Urbanitets- kriterium
			0 - 5	6 - 15	16 - 66	67 - 79	80 - 89	Over 89	
	1	2	3	4	5	6	7	8	9
0906 Arendal	39 676	1	2 773	5 285	26 323	3 452	1580	263	329 787
0911 Gjerstad	2 500	1	164	355	1 611	212	135	23	11 954
0912 Vegårshei	1 854	1	138	261	1 148	178	109	20	8 351
0914 Tvedestrand	5 889	1	371	790	3 830	585	263	50	33 423
0919 Froland	4 672	1	377	735	3 054	334	148	24	25 316
0926 Lillesand	9 043	1	671	1 260	6 038	695	316	63	55 921
0928 Birkenes	4 340	1	339	699	2 824	275	147	56	23 173
0929 Amlı	1 801	1	114	236	1 160	170	103	18	8 065
0935 Iveland	1 154	1	64	206	768	69	41	6	4 728
0937 Evje og Hornnes	3 305	1	223	454	2 133	323	140	32	16 711
0938 Bygland	1 327	1	95	183	848	119	66	16	5 590
0940 Valle	1 384	1	115	169	877	127	79	17	5 880
0941 Bykle	857	1	53	127	603	42	29	3	3 308
Aust-Agder	103 596	15	7 455	14 510	68 030	8 683	4138	780	708 007
1001 Kristiansand	76 066	1	5 852	10 757	49 971	6 348	2750	388	720 160
1002 Mandal	14 010	1	1 090	1 966	9 054	1 185	621	94	94 564
1003 Farsund	9 479	1	700	1 366	6 082	854	415	62	59 172
1004 Flekkefjord	8 878	1	603	1 228	5 642	872	439	94	54 699
1014 Vennesla	12 427	1	953	1 986	7 982	1 039	415	52	81 892
1017 Songdalen	5 556	1	439	951	3 629	369	147	21	31 168
1018 Søgne	9 547	1	824	1 550	6 227	668	237	41	59 682
1021 Marnardal	2 167	1	154	356	1 342	189	105	21	10 070
1026 Åseral	907	1	81	152	526	80	59	9	3 541
1027 Audnedal	1 575	1	140	240	965	127	77	26	6 867
1029 Lindesnes	4 484	1	336	653	2 875	358	211	51	24 099
1032 Lyngdal	7 244	1	644	1 072	4 687	533	272	36	42 852
1034 Hægebostad	1 594	1	135	237	1 009	146	58	9	6 966
1037 Kvinesdal	5 582	1	428	809	3 538	507	251	49	31 344
1046 Sirdal	1 760	1	144	244	1 078	151	123	20	7 845
Vest-Agder	161 276	15	12 523	23 567	104 607	13 426	6180	973	1 234 920
1101 Eigersund	13 408	1	1 052	2 055	8 630	1 117	483	71	89 709
1102 Sandnes	57 618	1	5 254	8 735	38 079	3 718	1597	235	516 024
1103 Stavanger	113 991	1	9 355	15 483	76 737	7 789	3959	668	1 170 158
1106 Haugesund	31 530	1	2 524	4 111	20 553	2 645	1459	238	250 305
1111 Sokndal	3 309	1	226	485	2 027	328	210	33	16 735
1112 Lund	3 129	1	244	483	1 976	255	147	24	15 649
1114 Bjerkreim	2 463	1	218	392	1 538	185	109	21	11 742
1119 Hå	14 784	1	1 402	2 427	9 468	953	445	89	100 867
1120 Klepp	14 536	1	1 354	2 578	9 353	872	332	47	98 840
1121 Time	14 461	1	1 348	2 258	9 434	955	406	60	98 229
1122 Gjesdal	9 273	1	857	1 747	5 974	430	217	48	57 632
1124 Sola	19 832	1	1 798	3 374	12 907	1 260	433	60	143 496
1127 Randaberg	9 099	1	843	1 597	5 897	561	176	25	56 337
1129 Forsand	1 102	1	107	181	666	95	44	9	4 473
1130 Strand	10 441	1	938	1 599	6 685	798	360	61	66 449
1133 Hjelmeland	2 736	1	216	394	1 686	253	149	38	13 321
1134 Suldal	3 901	1	261	555	2 424	405	204	52	20 390
1135 Sauda	4 819	1	277	688	2 934	623	255	42	26 275
1141 Finnøy	2 772	1	206	450	1 678	242	167	29	13 532
1142 Rennesøy	3 350	1	337	580	2 060	224	132	17	16 985
1144 Kvitsøy	511	1	45	62	304	72	27	1	1 779

Tabell E-k: Kriteriedata for kommunene.

Kommune	Skilte og separerte 16 - 59 år	Arbeidsledige 16 - 59 år	Be-regnet reisetid	Reiseavst. innen sone	Reiseavst. til nabo-krets	Dødelig-het	Ikke-gifte 67 år og over	Inn-vandrere
	10	11	12	13	14	15	16	17
0906 Arendal	2 947	926	275 328	95 773	68 768	335	2 600	792
0911 Gjerstad	148	56	18 034	23 770	5 205	20	186	31
0912 Vegårshei	72	29	10 625	11 119	8 086	13	150	10
0914 Tvedestrand	440	114	59 341	52 987	18 550	50	477	74
0919 Froland	323	90	26 549	32 830	17 498	38	260	26
0926 Lillesand	606	148	46 970	49 971	12 710	64	502	127
0928 Birkenes	232	54	30 679	33 454	15 778	36	248	68
0929 Amlı	104	30	16 212	19 149	11 328	18	146	25
0935 Iveland	74	19	8 712	9 535	7 221	10	51	5
0937 Evje og Hornnes	217	53	13 521	12 670	9 900	27	261	73
0938 Bygland	80	20	15 506	24 296	6 771	12	123	14
0940 Valle	42	10	9 859	11 357	4 367	12	146	4
0941 Bykle	41	10	10 238	12 011	10 089	6	49	4
Aust-Agder	6 998	2 099	692 350	492 100	237 240	829	6 763	1 608
1001 Kristiansand	5 176	1 646	564 866	114 108	93 009	576	4 499	3 125
1002 Mandal	944	227	64 451	37 245	28 721	103	907	235
1003 Farsund	531	163	67 871	32 932	16 168	73	656	100
1004 Flekkefjord	457	168	56 879	63 028	18 601	65	713	136
1014 Vennesla	708	190	88 344	29 085	44 394	90	679	239
1017 Songdalen	355	88	40 736	40 318	12 122	41	239	109
1018 Søgne	553	113	41 784	28 159	16 616	65	384	115
1021 Marnardal	110	26	31 085	21 615	10 290	16	164	35
1026 Åseral	36	8	6 285	7 322	5 063	8	85	3
1027 Audnedal	60	16	17 471	14 823	8 957	10	124	5
1029 Lindesnes	233	51	28 423	33 384	12 106	32	326	61
1032 Lyngdal	384	101	39 734	22 815	31 092	55	404	141
1034 Hægebostad	52	15	13 810	12 889	6 019	16	115	8
1037 Kvinesdal	296	109	44 957	50 843	15 535	46	411	57
1046 Sirdal	62	14	17 773	19 906	7 943	12	177	12
Vest-Agder	9 957	2 933	1 124 469	528 472	326 637	1 208	9 883	4 381
1101 Eigersund	680	189	65 327	58 560	25 320	105	820	142
1102 Sandnes	3 475	1 129	336 174	112 523	66 343	400	2 576	1 858
1103 Stavanger	7 616	2 563	711 036	169 692	121 915	836	6 161	4 629
1106 Haugesund	2 251	693	138 325	62 416	31 360	246	2 349	788
1111 Sokndal	158	58	13 458	12 123	8 399	23	290	15
1112 Lund	124	35	18 358	18 779	7 681	23	198	26
1114 Bjerkreim	70	15	14 585	18 405	11 199	14	136	25
1119 Hå	726	172	104 626	32 213	24 926	100	671	141
1120 Klepp	843	188	62 694	27 895	20 045	93	529	187
1121 Time	732	173	126 197	35 011	17 529	90	603	156
1122 Gjesdal	457	141	57 845	57 028	20 453	60	326	96
1124 Sola	1 121	324	115 239	30 892	35 607	133	683	471
1127 Randaberg	384	125	24 243	8 021	11 064	60	272	116
1129 Forsand	41	11	6 876	7 170	9 658	8	79	10
1130 Strand	521	136	83 701	29 075	24 292	74	536	132
1133 Hjelmeland	84	20	36 038	30 938	15 572	20	210	30
1134 Suldal	171	29	62 125	71 400	23 606	25	330	46
1135 Sauda	228	68	14 746	13 275	6 500	40	439	30
1141 Finnøy	99	29	51 344	47 814	13 895	17	215	26
1142 Rennesøy	117	34	20 274	31 551	19 828	23	171	9
1144 Kvitsøy	14	5	512	352	270	4	30	1

Tabell E-k: Kriteriedata for kommunene.

Kommune	PU 16 år og over	PU under 16 år	Areal dyrket mark	Antall drifts- enheter	Total areal	Antall landbruks- eiendommer	Priori- terings- område	Skatt i pst av landsgj.
	18	19	20	21	22	23	24	25
0906 Arendal	133	33	17	134	270	787		91,4
0911 Gjerstad	20	5	5	33	322	348	C	71,3
0912 Vegårshei	5	2	3	35	356	258	C	71,9
0914 Tvedestrand	13	13	5	32	218	422	D	84,3
0919 Froland	12	4	7	75	645	423		84,5
0926 Lillesand	38	7	7	49	190	330		95,1
0928 Birkenes	11	3	10	83	674	463		77,9
0929 Amlie	9	4	9	55	1 131	325	B	78,2
0935 Iveland	7	3	3	27	262	193	D	96,3
0937 Evje og Hornnes	6	1	10	72	550	374	D	86,8
0938 Bygland	12	2	7	57	1 312	288	C	89,8
0940 Valle	8	0	9	68	1 265	306	C	133,4
0941 Bykle	2	0	2	15	1 467	86	C	327,1
Aust-Agder	355	106	116	911	9 158	5 691		90,6
1001 Kristiansand	232	59	5	61	277	450		94,7
1002 Mandal	48	11	11	97	223	641		85,7
1003 Farsund	26	11	33	178	262	889	D	90,0
1004 Flekkefjord	51	16	13	131	543	633	D	92,1
1014 Vennesla	49	3	12	74	384	421		84,0
1017 Songdalen	18	12	9	62	216	297		77,5
1018 Søgne	34	8	5	43	151	356		90,4
1021 Marnardal	23	1	13	96	395	431	D	81,8
1026 Åseral	3	1	10	63	888	205	C	161,9
1027 Audnedal	9	1	11	73	251	328	C	78,8
1029 Lindesnes	15	12	13	104	317	725	D	79,6
1032 Lyngdal	36	8	15	118	391	635	D	84,3
1034 Hægebostad	10	1	15	113	462	347	C	81,3
1037 Kvinesdal	32	4	23	169	963	905	C	105,7
1046 Sirdal	7	0	13	118	1 555	332	C	210,0
Vest-Agder	593	148	201	1500	7 278	7 595		92,5
1101 Eigersund	134	17	48	249	433	517		93,4
1102 Sandnes	163	62	78	433	305	851		103,4
1103 Stavanger	256	89	13	107	71	383		120,9
1106 Haugesund	131	49	7	47	73	166		97,3
1111 Sokndal	14	0	13	99	295	282	C	85,7
1112 Lund	6	6	21	133	409	328	C	83,3
1114 Bjerkreim	6	2	52	225	650	280		89,4
1119 Hå	78	15	124	553	259	810		92,9
1120 Klepp	48	12	82	447	114	631		99,7
1121 Time	45	21	81	326	183	440		99,5
1122 Gjesdal	23	15	44	178	618	263		92,5
1124 Sola	46	20	37	245	70	506		120,8
1127 Randaberg	31	10	15	110	25	256		107,5
1129 Forsand	10	1	14	70	780	177	D	169,2
1130 Strand	40	24	24	179	218	426		87,6
1133 Hjelmeland	7	3	36	239	1 089	466	C	125,9
1134 Suldal	15	5	34	252	1 736	526	C	143,5
1135 Sauda	20	5	8	100	546	205	C	98,0
1141 Finnøy	10	2	41	275	104	432	C	83,8
1142 Rennesøy	7	1	42	190	65	290		96,7
1144 Kvitsøy	0	0	3	18	6	27	C	82,6

Tabell E-k: Kriteriedata for kommunene.

Kommune	Innbygger- tall per 1.1.2005	Basis- kriteriet	Innbyggere fordelt etter alder:						Urbanitets- kriterium
			0 - 5	6 - 15	16 - 66	67 - 79	80 - 89	Over 89	
	1	2	3	4	5	6	7	8	9
1145 Bokn	769	1	64	111	469	82	37	6	2 905
1146 Tysvær	9 370	1	865	1 589	5 986	622	261	47	58 356
1149 Karmøy	37 567	1	3 060	5 974	24 342	2 829	1203	159	308 864
1151 Utsira	213	1	17	34	129	17	14	2	622
1160 Vindafjord	8 120	1	679	1 165	5 033	754	416	73	49 144
Rogaland	393 104	26	33 547	59 107	256 969	28 084	13242	2 155	3 208 819
1201 Bergen	239 209	1	18 643	31 382	158 634	19 844	9166	1 540	2 847 954
1211 Etne	3 904	1	314	527	2 438	363	218	44	20 409
1216 Sveio	4 672	1	364	758	3 004	336	178	32	25 316
1219 Bømlo	10 830	1	964	1 737	6 783	829	461	56	69 431
1221 Stord	16 516	1	1 384	2 666	10 755	1 180	458	73	115 209
1222 Fitjar	2 895	1	263	442	1 834	226	117	13	14 255
1223 Tysnes	2 825	1	185	392	1 701	314	194	39	13 843
1224 Kvinnherad	13 122	1	1 005	1 889	8 348	1 178	578	124	87 418
1227 Jondal	1 078	1	65	141	657	117	83	15	4 357
1228 Odda	7 378	1	476	948	4 549	856	458	91	43 805
1231 Ullensvang	3 517	1	242	452	2 189	342	237	55	18 006
1232 Eidfjord	914	1	44	127	588	97	45	13	3 574
1233 Ulvik	1 163	1	81	167	704	116	73	22	4 772
1234 Granvin	1 008	1	59	137	624	94	66	28	4 019
1235 Voss	13 850	1	1 014	1 830	8 599	1 510	742	155	93 270
1238 Kvam	8 334	1	578	1 185	5 167	827	482	95	50 702
1241 Fusa	3 709	1	306	528	2 259	379	203	34	19 191
1242 Samnanger	2 322	1	144	306	1 519	204	129	20	10 940
1243 Os	14 908	1	1 276	2 322	9 811	998	423	78	101 883
1244 Austevoll	4 451	1	408	699	2 783	362	165	34	23 886
1245 Sund	5 537	1	453	814	3 707	353	173	37	31 041
1246 Fjell	20 043	1	1 965	3 583	13 032	986	418	59	145 330
1247 Askøy	22 020	1	2 138	3 299	14 409	1 473	614	87	162 697
1251 Vaksdal	4 154	1	252	591	2 475	519	257	60	21 987
1252 Modalen	361	1	31	51	227	33	15	4	1 172
1253 Osterøy	7 207	1	573	1 140	4 484	591	328	91	42 590
1256 Meland	5 861	1	526	999	3 777	358	163	38	33 233
1259 Øygarden	3 975	1	342	647	2 484	309	175	18	20 855
1260 Radøy	4 656	1	357	673	2 935	390	262	39	25 212
1263 Lindås	13 043	1	1 088	1 895	8 554	917	502	87	86 787
1264 Austrheim	2 527	1	190	353	1 659	203	100	22	12 110
1265 Fedje	661	1	48	89	387	89	40	8	2 422
1266 Masfjorden	1 693	1	100	248	1 037	185	98	25	7 488
Hordaland	448 343	33	35 878	63 017	292 113	36 578	17621	3 136	4 165 164
1401 Flora	11 364	1	949	1 791	7 302	861	404	57	73 559
1411 Gulen	2 459	1	176	383	1 484	241	139	36	11 720
1412 Solund	875	1	47	112	542	108	52	14	3 392
1413 Hyllestad	1 526	1	112	207	951	155	79	22	6 611
1416 Høyanger	4 502	1	355	625	2 762	433	263	64	24 215
1417 Vik	2 881	1	177	382	1 706	371	198	47	14 173
1418 Balestrand	1 431	1	105	230	876	114	87	19	6 120
1419 Leikanger	2 209	1	181	285	1 434	187	97	25	10 305
1420 Sogndal	6 794	1	603	946	4 406	538	249	52	39 678
1421 Aurland	1 783	1	132	239	1 120	186	91	15	7 969
1422 Lærdal	2 158	1	140	315	1 352	203	122	26	10 020

Tabell E-k: Kriteriedata for kommunene.

Kommune	Skilte og separerte 16 - 59 år	Arbeids- ledige 16 - 59 år	Be- regnet reisetid	Reiseavst. innen sone	Reiseavst. til nabo- krets	Dødelig- het	Ikke-gifte 67 år og over	Inn- vandrere
	10	11	12	13	14	15	16	17
1145 Bokn	23	14	2 284	2 194	2 135	4	62	2
1146 Tysvær	412	120	94 704	89 274	26 141	58	385	65
1149 Karmøy	1 942	655	497 237	91 172	51 532	280	1 858	488
1151 Utsira	12	5	0	0	0	3	18	3
1160 Vindafjord	305	95	110 448	62 246	25 597	53	591	61
Rogaland	22 606	7 023	2 768 396	1 120 018	620 867	2 792	20 538	9 553
1201 Bergen	15 786	4 683	2 469 751	785 259	289 847	1 751	15 068	7 669
1211 Etne	120	64	38 095	43 103	11 151	24	304	20
1216 Sveio	196	81	36 376	40 950	14 000	32	257	25
1219 Bømlo	408	144	155 577	98 315	29 501	77	626	114
1221 Stord	811	262	77 973	33 056	20 812	110	764	217
1222 Fitjar	113	42	15 287	15 803	8 925	16	180	15
1223 Tysnes	130	41	25 436	28 116	11 033	20	296	13
1224 Kvinnherad	700	226	362 607	112 829	30 743	84	876	96
1227 Jondal	44	16	7 559	7 412	5 491	8	116	1
1228 Odda	391	113	49 076	50 457	12 184	54	753	106
1231 Ullensvang	161	29	80 403	77 999	15 701	19	290	21
1232 Eidfjord	45	12	3 733	3 743	2 422	8	95	5
1233 Ulvik	62	14	6 009	5 100	4 750	7	109	6
1234 Granvin	40	11	3 844	4 343	2 815	4	106	2
1235 Voss	586	187	101 421	102 345	35 756	90	1 157	120
1238 Kvam	336	100	87 313	79 531	19 002	54	669	65
1241 Fusa	124	41	48 928	49 226	15 539	26	291	17
1242 Samnanger	73	34	12 249	10 583	7 346	13	202	34
1243 Os	856	225	100 523	48 179	29 055	97	637	212
1244 Austevoll	135	73	47 140	44 958	25 370	38	292	47
1245 Sund	268	99	46 034	31 231	17 587	39	276	58
1246 Fjell	1 081	392	170 590	74 376	49 681	131	651	241
1247 Askøy	1 190	374	183 287	74 337	41 122	153	952	211
1251 Vaksdal	220	66	41 857	47 508	12 510	26	440	27
1252 Modalen	23	3	3 180	2 553	5 586	3	29	2
1253 Osterøy	318	90	72 822	70 225	20 021	40	456	51
1256 Meland	319	90	37 060	22 510	15 460	38	267	51
1259 Øygarden	235	77	39 277	30 137	13 437	24	235	71
1260 Radøy	184	58	35 272	32 093	9 901	29	340	25
1263 Lindås	677	195	201 124	78 004	43 110	77	687	89
1264 Austrheim	117	38	13 422	12 835	5 498	17	173	17
1265 Fedje	23	16	561	630	818	5	63	4
1266 Masfjorden	48	14	77 376	61 261	13 712	12	148	2
Hordaland	25 820	7 907	4 651 162	2 179 009	839 885	3 126	27 805	9 654
1401 Flora	559	311	135 527	109 090	44 079	82	618	303
1411 Gulen	83	28	72 832	82 375	24 712	17	208	11
1412 Solund	34	12	22 374	17 378	9 957	5	97	3
1413 Hyllestad	56	43	12 919	20 265	10 806	11	131	7
1416 Høyanger	213	45	102 726	93 668	27 026	33	378	68
1417 Vik	66	24	25 333	26 413	10 746	19	322	12
1418 Balestrand	49	10	8 870	10 288	7 079	9	111	35
1419 Leikanger	97	18	6 620	3 417	3 323	14	152	14
1420 Sogndal	282	58	40 202	30 881	16 797	42	381	70
1421 Aurland	68	23	11 286	12 352	10 468	14	158	8
1422 Lærdal	87	16	14 711	16 403	9 178	15	202	27

Tabell E-k: Kriteriedata for kommunene.

Kommune	PU 16 år og over	PU under 16 år	Areal dyrket mark	Antall drifts- enheter	Total areal	Antall landbruks- eiendommer	Priori- terings- område	Skatt i pst av landsgj.
	18	19	20	21	22	23	24	25
1145 Bokn	2	1	9	60	47	107		95,9
1146 Tysvær	43	9	54	327	425	781		83,6
1149 Karmøy	131	26	50	314	230	1 134		87,7
1151 Utsira	1	0	1	9	6	39	B	83,6
1160 Vindafjord	28	6	80	498	621	1 032	C	90,4
Rogaland	1 295	401	1 011	5683	9 378	11 355		105,1
1201 Bergen	773	220	20	208	465	877		105,7
1211 Etne	11	7	27	202	735	516	C	84,8
1216 Sveio	18	6	27	184	246	575		78,6
1219 Bømlo	51	11	13	133	246	642	D	83,7
1221 Stord	53	20	8	82	144	229		91,8
1222 Fitjar	9	4	8	79	143	218	D	86,5
1223 Tysnes	18	4	13	111	255	579	D	82,2
1224 Kvinnherad	48	11	41	357	1 128	1 045	C	95,1
1227 Jondal	4	0	5	60	210	176	C	100,4
1228 Odda	26	8	5	89	1 616	204	C	106,9
1231 Ullensvang	11	6	14	287	1 399	411	C	94,6
1232 Eidfjord	0	0	3	33	1 493	125	C	237,3
1233 Ulvik	3	1	7	73	721	159	C	127,0
1234 Granvin	2	2	5	61	213	138	C	75,0
1235 Voss	54	17	60	538	1 806	1 073	C	92,1
1238 Kvam	50	6	23	264	616	659	C	91,7
1241 Fusa	18	4	16	156	379	446	D	93,3
1242 Samnanger	10	5	3	42	269	246	D	100,9
1243 Os	39	4	9	70	140	382		98,3
1244 Austevoll	27	6	4	74	117	453	D	98,9
1245 Sund	17	6	2	33	100	318		88,2
1246 Fjell	48	21	5	67	148	380		93,2
1247 Askøy	123	16	4	70	100	379		86,2
1251 Vaksdal	16	3	7	77	716	237	D	98,0
1252 Modalen	0	1	2	15	412	57	C	257,4
1253 Osterøy	21	4	23	189	275	622		76,1
1256 Meland	15	10	10	87	93	337		87,1
1259 Øygarden	7	8	3	31	67	253		101,2
1260 Radøy	22	4	28	207	112	602		81,6
1263 Lindås	56	8	35	318	476	953		94,9
1264 Austrheim	12	1	6	44	57	242		110,9
1265 Fedje	5	0	0	4	9	44	C	83,5
1266 Masfjorden	5	5	8	109	557	244	C	114,9
Hordaland	1 572	429	444	4354	15 463	13 821		99,7
1401 Flora	53	14	19	202	692	549	D	87,8
1411 Gulen	10	4	20	148	597	450	C	78,7
1412 Solund	2	0	3	30	229	176	C	106,6
1413 Hyllestad	8	0	12	105	259	316	C	75,1
1416 Høyanger	9	5	12	134	908	317	C	110,3
1417 Vik	15	1	23	227	833	476	C	99,4
1418 Balestrand	29	3	5	68	430	191	C	90,5
1419 Leikanger	0	1	5	65	180	166	C	92,4
1420 Sogndal	14	3	26	222	746	446	C	90,8
1421 Aurland	2	1	7	78	1 468	192	C	181,6
1422 Lærdal	9	3	13	112	1 342	240	C	121,5

Tabell E-k: Kriteriedata for kommunene.

Kommune	Innbygger- tall per 1.1.2005	Basis- kriteriet	Innbyggere fordelt etter alder:						Urbanitets- kriterium
			0 - 5	6 - 15	16 - 66	67 - 79	80 - 89	Over 89	
	1	2	3	4	5	6	7	8	9
1424 Årdal	5 631	1	332	727	3 618	662	260	32	31 674
1426 Luster	4 927	1	362	729	3 015	474	290	57	26 984
1428 Askvoll	3 229	1	209	448	1 953	384	193	42	16 251
1429 Fjaler	2 916	1	177	380	1 865	323	142	29	14 380
1430 Gaular	2 749	1	187	417	1 697	262	151	35	13 397
1431 Jølster	2 918	1	243	455	1 776	257	160	27	14 391
1432 Førde	11 151	1	1 050	1 743	7 417	626	270	45	71 908
1433 Naustdal	2 682	1	211	387	1 715	235	109	25	13 006
1438 Bremanger	4 031	1	293	539	2 403	523	238	35	21 208
1439 Vågsøy	6 218	1	451	856	3 898	635	326	52	35 676
1441 Selje	2 999	1	213	449	1 863	304	146	24	14 872
1443 Eid	5 766	1	450	878	3 696	473	225	44	32 587
1444 Hornindal	1 197	1	102	199	706	126	56	8	4 940
1445 Gloppen	5 793	1	430	832	3 551	563	347	70	32 771
1449 Stryn	6 843	1	525	982	4 335	598	331	72	40 022
Sogn og Fjordane	107 032	26	8 212	15 536	67 443	9 842	5025	974	591 827
1502 Molde	24 124	1	1 701	3 289	15 852	2 116	996	170	181 526
1503 Kristiansund	17 026	1	1 135	1 957	11 379	1 617	834	104	119 491
1504 Ålesund	40 295	1	3 239	5 418	26 353	3 481	1575	229	335 971
1511 Vanylven	3 693	1	251	502	2 286	382	242	30	19 092
1514 Sande	2 576	1	179	350	1 587	299	135	26	12 392
1515 Herøy	8 386	1	650	1 190	5 367	787	344	48	51 082
1516 Ulstein	6 795	1	658	1 075	4 321	490	220	31	39 685
1517 Hareid	4 658	1	332	715	2 924	450	207	30	25 225
1519 Volda	8 351	1	617	1 229	5 306	720	403	76	50 826
1520 Ørsta	10 233	1	778	1 407	6 432	995	516	105	64 864
1523 Ørskog	2 121	1	157	286	1 373	163	121	21	9 814
1524 Norddal	1 817	1	140	253	1 087	168	140	29	8 151
1525 Stranda	4 605	1	347	635	2 802	523	237	61	24 881
1526 Stordal	1 007	1	104	131	600	111	43	18	4 015
1528 Sykkylven	7 446	1	625	1 037	4 789	621	311	63	44 290
1529 Skodje	3 597	1	281	571	2 340	277	106	22	18 498
1531 Sula	7 453	1	617	1 121	4 696	682	295	42	44 340
1532 Giske	6 591	1	593	999	4 181	533	250	35	38 260
1534 Haram	8 715	1	652	1 221	5 458	859	452	73	53 496
1535 Vestnes	6 390	1	417	1 002	4 053	577	275	66	36 864
1539 Rauma	7 336	1	477	1 011	4 596	753	418	81	43 506
1543 Nesset	3 181	1	242	453	1 941	333	180	32	15 962
1545 Midsund	1 939	1	153	253	1 178	221	112	22	8 812
1546 Sandøy	1 274	1	81	145	785	158	85	20	5 324
1547 Aukra	3 050	1	229	442	1 915	282	154	28	15 176
1548 Fræna	9 023	1	687	1 358	5 862	697	368	51	55 773
1551 Eide	3 304	1	283	503	2 081	289	124	24	16 705
1554 Averøy	5 448	1	397	740	3 544	452	271	44	30 443
1556 Frei	5 301	1	423	903	3 530	325	103	17	29 460
1557 Gjemnes	2 700	1	211	328	1 743	234	155	29	13 111
1560 Tingvoll	3 105	1	210	395	1 926	350	184	40	15 505
1563 Sunndal	7 370	1	493	978	4 689	788	376	46	43 748
1566 Surnadal	6 160	1	440	848	3 878	593	338	63	35 277
1567 Rindal	2 101	1	160	285	1 206	266	167	17	9 703
1571 Halså	1 697	1	108	188	1 071	199	105	26	7 510
1573 Smøla	2 195	1	122	270	1 367	293	126	17	10 226

Tabell E-k: Kriteriedata for kommunene.

Kommune	Skilte og separerte 16 - 59 år	Arbeidsledige 16 - 59 år	Be-regnet reisetid	Reiseavst. innen sone	Reiseavst. til nabo-krets	Dødelig-het	Ikke-gifte 67 år og over	Inn-vandrere
	10	11	12	13	14	15	16	17
1424 Årdal	277	55	46 230	14 368	7 594	41	411	73
1426 Luster	175	40	61 283	50 270	18 672	37	460	43
1428 Askvoll	110	59	74 755	71 882	32 607	22	315	30
1429 Fjaler	90	35	29 586	36 878	12 391	21	262	115
1430 Gaular	101	25	26 535	32 134	11 470	19	240	15
1431 Jølster	115	28	34 428	40 324	9 163	19	240	7
1432 Førde	596	165	52 721	44 887	26 148	68	451	125
1433 Naustdal	96	43	20 225	19 013	9 688	16	160	15
1438 Bremanger	142	76	133 788	138 233	14 130	30	390	44
1439 Vågsøy	274	156	46 895	32 058	12 559	44	511	116
1441 Selje	85	66	38 316	43 314	14 845	20	235	29
1443 Eid	229	82	38 354	36 343	15 273	40	371	52
1444 Hornindal	28	8	4 494	5 038	3 540	9	101	11
1445 Gloppen	188	57	53 950	61 315	24 353	32	475	41
1449 Stryn	261	77	90 376	102 596	23 005	43	487	84
Sogn og Fjordane	4 361	1 559	1 205 336	1 151 184	409 610	722	7 867	1 358
1502 Molde	1 523	363	167 028	90 365	46 893	149	1 535	282
1503 Kristiansund	1 284	457	59 045	13 281	11 471	144	1 359	192
1504 Ålesund	2 382	902	325 926	72 975	48 642	284	2 500	669
1511 Vanylven	134	86	41 155	73 531	13 351	23	336	25
1514 Sande	79	68	34 177	32 862	14 896	19	214	23
1515 Herøy	280	202	62 869	38 282	16 497	59	543	112
1516 Ulstein	302	193	25 747	23 652	11 717	40	320	160
1517 Hareid	254	131	14 715	12 651	5 337	29	294	115
1519 Volda	387	137	60 815	65 466	24 826	55	581	143
1520 Ørsta	445	200	76 556	103 375	22 111	61	710	147
1523 Ørskog	103	27	6 744	6 310	4 785	12	161	47
1524 Norddal	68	17	17 354	17 456	8 079	15	184	6
1525 Stranda	172	28	43 444	46 709	26 660	25	392	69
1526 Stordal	38	15	2 375	2 103	3 631	5	81	16
1528 Sykkylven	361	57	35 285	32 311	18 912	42	437	137
1529 Skodje	208	61	16 135	16 371	10 541	24	166	36
1531 Sula	308	133	44 826	18 026	10 983	46	423	60
1532 Giske	237	123	38 803	39 389	10 958	41	380	66
1534 Haram	339	174	157 663	87 070	32 729	58	622	172
1535 Vestnes	352	107	56 301	55 329	16 589	42	453	54
1539 Rauma	359	103	80 086	73 262	21 660	51	648	42
1543 Nesset	90	71	31 219	34 223	12 287	27	280	25
1545 Midsund	83	29	10 012	11 858	6 603	13	168	15
1546 Sandøy	42	9	6 119	5 902	4 436	9	138	6
1547 Aukra	143	59	31 122	24 474	9 594	16	184	43
1548 Fræna	481	165	99 097	56 980	28 627	62	574	86
1551 Eide	175	57	15 528	16 057	7 523	23	216	25
1554 Averøy	311	100	56 378	41 824	17 449	40	389	42
1556 Frei	282	119	24 531	19 347	10 180	41	212	26
1557 Gjemnes	134	56	28 931	33 203	15 343	18	227	13
1560 Tingvoll	124	33	31 556	36 091	12 069	22	276	34
1563 Sunndal	360	89	48 344	51 894	19 030	53	598	88
1566 Surnadal	278	95	54 438	51 868	17 478	46	506	27
1567 Rindal	49	14	12 289	11 824	7 523	14	240	4
1571 Halså	70	28	21 493	18 444	7 208	13	174	7
1573 Smøla	91	37	28 660	36 302	9 479	20	226	6

Tabell E-k: Kriteriedata for kommunene.

Kommune	PU 16 år og over	PU under 16 år	Areal dyrket mark	Antall drifts- enheter	Total areal	Antall landbruks- eiendommer	Priori- terings- område	Skatt i pst av landsgj.
	18	19	20	21	22	23	24	25
1424 Årdal	26	8	1	17	976	79	C	125,9
1426 Luster	16	7	38	318	2 707	861	C	116,7
1428 Askvoll	15	3	21	190	327	439	C	72,8
1429 Fjaler	29	3	21	188	417	440	C	77,0
1430 Gaular	12	5	31	255	582	475	C	78,1
1431 Jølster	9	2	27	216	671	387	C	82,2
1432 Førde	37	17	22	189	586	400	D	95,3
1433 Naustdal	17	4	20	166	369	335	D	79,3
1438 Bremanger	16	7	13	146	833	582	C	97,6
1439 Vågsøy	23	13	7	66	176	390	C	91,8
1441 Selje	8	5	12	111	226	497	C	74,3
1443 Eid	17	4	26	260	469	557	C	85,0
1444 Hornindal	5	3	10	95	192	197	C	75,9
1445 Gloppen	29	4	41	362	1 028	634	C	82,0
1449 Stryn	30	4	41	372	1 381	778	C	83,1
Sogn og Fjordane	440	124	476	4342	18 624	10 570		93,5
1502 Molde	60	22	14	87	363	535		96,3
1503 Kristiansund	93	13	0	0	23	17	C	89,9
1504 Ålesund	106	33	2	22	98	260		100,8
1511 Vanylven	20	5	25	194	385	597	C	77,8
1514 Sande	16	0	8	55	93	367	C	77,2
1515 Herøy	37	2	7	78	120	526	D	88,7
1516 Ulstein	43	4	5	46	97	259	D	93,3
1517 Hareid	9	6	5	44	83	238	D	80,6
1519 Volda	26	5	21	175	547	592	D	83,3
1520 Ørsta	23	10	42	299	805	806	D	81,4
1523 Ørskog	23	1	6	53	130	190		86,9
1524 Norddal	7	0	12	136	944	278	C	110,6
1525 Stranda	7	7	17	141	866	399	C	93,3
1526 Stordal	2	1	4	33	247	128	C	86,5
1528 Sykkylven	22	6	15	131	338	449	D	97,6
1529 Skodje	30	4	5	40	120	233		84,8
1531 Sula	38	10	1	12	59	220		80,8
1532 Giske	17	8	11	62	40	306		80,6
1534 Haram	20	5	19	122	261	660	D	92,7
1535 Vestnes	111	4	21	152	355	536	D	84,3
1539 Rauma	26	8	37	247	1 502	706	C	87,1
1543 Nesset	18	4	24	149	1 046	434	C	93,8
1545 Midsund	9	1	5	34	95	243	C	81,5
1546 Sandøy	9	0	4	20	20	120	C	104,4
1547 Aukra	8	5	10	34	59	242	D	86,9
1548 Fræna	46	15	59	259	369	835	D	83,0
1551 Eide	16	7	20	89	152	315	C	83,6
1554 Averøy	18	5	21	137	176	510	C	81,4
1556 Frei	30	11	3	22	65	133	C	83,8
1557 Gjemnes	13	1	26	158	382	454	C	88,4
1560 Tingvoll	26	4	19	118	337	439	C	74,6
1563 Sunndal	22	2	23	149	1 714	311	C	108,8
1566 Surnadal	37	4	37	229	1 365	641	B	81,8
1567 Rindal	7	4	26	138	641	319	B	85,9
1571 Halså	16	3	16	114	301	322	B	75,5
1573 Smøla	11	5	15	80	282	318	B	85,0

Tabell E-k: Kriteriedata for kommunene.

Kommune	Innbygger- tall per 1.1.2005	Basis- kriteriet	Innbyggere fordelt etter alder:						Urbanitets- kriterium
			0 - 5	6 - 15	16 - 66	67 - 79	80 - 89	Over 89	
	1	2	3	4	5	6	7	8	9
1576 Aure	3 626	1	224	475	2 303	391	195	38	18 677
Møre og Romsdal	244 689	37	18 413	33 963	156 801	22 475	11163	1 874	1 557 682
1601 Trondheim	156 161	1	12 000	19 980	106 229	11 788	5381	783	1 707 211
1612 Hemne	4 277	1	309	618	2 712	417	184	37	22 770
1613 Snillfjord	1 026	1	73	152	586	132	65	18	4 106
1617 Hitra	4 025	1	266	544	2 523	443	212	37	21 170
1620 Frøya	4 114	1	271	550	2 555	484	214	40	21 733
1621 Ørland	5 136	1	384	768	3 297	488	173	26	28 363
1622 Agdenes	1 799	1	96	258	1 086	222	115	22	8 054
1624 Rissa	6 433	1	478	953	3 953	634	350	65	37 162
1627 Bjugn	4 685	1	304	666	2 949	503	223	40	25 401
1630 Åfjord	3 337	1	217	488	2 025	410	163	34	16 905
1632 Roan	1 074	1	63	140	651	128	82	10	4 337
1633 Osen	1 052	1	58	123	663	121	73	14	4 231
1634 Oppdal	6 473	1	467	943	4 119	607	286	51	37 439
1635 Rennebu	2 660	1	181	357	1 648	301	143	30	12 878
1636 Meldal	3 934	1	237	481	2 416	457	299	44	20 597
1638 Orkdal	10 512	1	760	1 370	6 938	943	420	81	66 992
1640 Røros	5 636	1	391	726	3 558	601	301	59	31 708
1644 Holtålen	2 132	1	118	291	1 310	230	157	26	9 875
1648 Midtre Gauldal	5 797	1	402	823	3 583	617	314	58	32 798
1653 Melhus	13 977	1	1 182	2 121	9 099	1 072	449	54	94 297
1657 Skaun	6 063	1	511	913	3 926	449	227	37	34 612
1662 Klæbu	5 279	1	482	966	3 468	260	91	12	29 313
1663 Malvik	12 095	1	1 104	1 946	7 995	726	290	34	79 273
1664 Selbu	3 988	1	267	511	2 496	425	239	50	20 937
1665 Tydal	902	1	48	131	547	124	47	5	3 518
Sør-Trøndelag	272 567	25	20 669	36 819	180 332	22 582	10498	1 667	2 375 679
1702 Steinkjer	20 527	1	1 381	2 852	13 144	2 112	908	130	149 551
1703 Namsos	12 498	1	1 029	1 825	7 945	1 098	524	77	82 453
1711 Meråker	2 560	1	166	346	1 564	284	165	35	12 300
1714 Stjørdal	19 562	1	1 611	2 842	12 744	1 539	717	109	141 155
1717 Frosta	2 493	1	202	350	1 541	248	129	23	11 914
1718 Leksvik	3 508	1	260	475	2 250	320	176	27	17 950
1719 Levanger	18 001	1	1 382	2 687	11 631	1 543	665	93	127 749
1721 Verdal	13 815	1	1 076	2 033	8 984	1 072	568	82	92 987
1723 Mosvik	888	1	70	118	545	81	65	9	3 452
1724 Verran	2 670	1	170	345	1 566	361	193	35	12 936
1725 Namdalseid	1 781	1	121	246	1 089	197	112	16	7 958
1729 Inderøy	5 908	1	443	935	3 770	500	219	41	33 553
1736 Snåsa	2 260	1	139	345	1 361	257	140	18	10 591
1738 Lierne	1 509	1	108	181	938	188	81	13	6 523
1739 Røyrvik	542	1	31	69	358	55	26	3	1 909
1740 Namsskogan	941	1	70	103	576	128	54	10	3 701
1742 Grong	2 481	1	177	335	1 520	274	153	22	11 845
1743 Høylandet	1 247	1	94	140	815	125	62	11	5 188
1744 Overhalla	3 476	1	236	504	2 224	337	144	31	17 754
1748 Fosnes	717	1	25	111	442	93	42	4	2 671
1749 Flatanger	1 205	1	87	168	742	131	62	15	4 979
1750 Vikna	4 013	1	341	583	2 561	362	141	25	21 094
1751 Nærøy	5 233	1	386	787	3 234	546	246	34	29 007

Tabell E-k: Kriteriedata for kommunene.

Kommune	Skilte og separerte 16 - 59 år	Arbeidsledige 16 - 59 år	Be-regnet reisetid	Reiseavst. innen sone	Reiseavst. til nabo-krets	Dødelig-het	Ikke-gifte 67 år og over	Inn-vandrere
	10	11	12	13	14	15	16	17
1576 Aure	166	59	70 960	77 730	27 212	33	345	17
Møre og Romsdal	12 494	4 605	1 937 726	1 448 801	593 306	1 674	17 092	3 037
1601 Trondheim	10 581	3 380	1 283 349	334 394	130 670	1 178	9 129	4 336
1612 Hemne	218	76	26 806	24 846	12 243	28	307	31
1613 Snillfjord	27	14	18 429	23 209	11 470	7	120	2
1617 Hitra	262	67	54 701	61 871	20 296	32	390	35
1620 Frøya	216	69	102 453	45 819	20 033	35	374	33
1621 Ørland	323	94	29 600	17 933	12 399	47	354	30
1622 Agdenes	68	21	19 267	17 972	10 707	9	162	19
1624 Rissa	279	168	85 669	87 186	18 467	46	546	31
1627 Bjugn	261	92	61 204	39 670	13 662	38	425	27
1630 Åfjord	120	58	36 744	42 019	16 984	25	302	4
1632 Roan	38	18	14 429	16 411	5 903	7	119	6
1633 Osen	41	27	17 476	16 830	10 133	9	110	0
1634 Oppdal	349	74	33 501	28 015	16 025	49	503	74
1635 Rennebu	103	30	22 191	25 341	15 664	20	236	5
1636 Meldal	178	48	32 106	29 295	10 278	27	444	18
1638 Orkdal	595	164	64 023	51 672	20 269	86	799	91
1640 Røros	316	56	43 126	40 493	20 663	44	497	55
1644 Holtålen	69	22	16 280	17 417	5 741	18	240	4
1648 Midtre Gauldal	222	63	82 758	74 426	20 454	42	504	34
1653 Melhus	749	235	144 099	80 821	26 649	97	723	110
1657 Skaun	323	104	42 846	29 166	12 938	42	340	51
1662 Klæbu	266	83	13 497	12 145	11 972	40	184	38
1663 Malvik	675	234	117 280	37 690	22 054	85	471	98
1664 Selbu	140	58	34 621	31 854	16 085	25	352	29
1665 Tydal	33	11	7 560	5 384	4 533	5	76	5
Sør-Trøndelag	16 452	5 269	2 404 015	1 191 879	486 289	2 041	17 707	5 166
1702 Steinkjer	1 280	410	160 354	110 279	54 412	153	1 448	167
1703 Namsos	817	247	74 832	79 730	23 278	95	850	128
1711 Meråker	141	43	9 993	9 205	10 650	20	280	15
1714 Stjørdal	1 035	298	118 368	66 879	39 574	133	1 111	206
1717 Frosta	105	48	10 207	11 599	6 359	19	176	10
1718 Leksvik	198	66	36 404	39 851	16 352	21	252	24
1719 Levanger	1 024	288	140 614	91 780	34 622	127	1 097	177
1721 Verdal	774	329	89 866	65 949	31 748	106	865	116
1723 Mosvik	32	12	3 212	3 856	4 143	7	89	0
1724 Verran	125	62	20 571	21 730	7 449	21	299	11
1725 Namdalseid	94	35	18 405	20 878	9 791	10	164	12
1729 Inderøy	277	103	37 875	42 516	14 680	45	350	28
1736 Snåsa	114	23	11 940	12 807	7 348	18	217	6
1738 Lierne	41	17	31 841	35 333	15 075	12	157	1
1739 Røyrvik	23	12	3 436	4 158	5 166	5	45	2
1740 Namsskogan	48	24	11 308	13 984	10 387	7	90	10
1742 Grong	128	34	16 025	17 911	7 060	18	202	7
1743 Høylandet	41	16	7 767	9 401	6 966	10	96	1
1744 Overhalla	152	51	22 460	32 357	13 024	28	234	6
1748 Fosnes	40	10	5 284	6 005	5 590	5	71	1
1749 Flatanger	48	27	16 424	18 913	9 107	9	122	6
1750 Vikna	237	72	24 494	25 748	12 042	35	284	24
1751 Nærøy	221	100	68 922	83 411	28 402	42	433	27

Tabell E-k: Kriteriedata for kommunene.

Kommune	PU 16 år og over	PU under 16 år	Areal dyrket mark	Antall drifts- enheter	Total areal	Antall landbruks- eiendommer	Priori- terings- område	Skatt i pst av landsgj.
	18	19	20	21	22	23	24	25
1576 Aure	14	3	25	159	644	652	B	76,3
Møre og Romsdal	1 036	228	610	4018	15 124	14 590		90,1
1601 Trondheim	374	103	61	307	342	688		101,5
1612 Hemne	8	2	21	127	662	426	B	80,0
1613 Snillfjord	2	1	13	77	508	256	B	73,2
1617 Hitra	24	7	16	84	685	575	B	75,3
1620 Frøya	17	4	7	46	241	479	B	72,3
1621 Ørland	16	7	44	166	74	332	C	82,7
1622 Agdenes	17	9	17	106	318	283	B	71,9
1624 Rissa	20	13	57	324	622	849	C	73,7
1627 Bjugn	17	0	34	166	384	523	B	69,4
1630 Åfjord	19	1	30	164	954	471	B	71,8
1632 Roan	9	0	10	62	377	198	B	66,5
1633 Osen	5	2	8	46	387	161	B	70,5
1634 Oppdal	24	3	71	297	2 274	557	B	83,3
1635 Rennebu	17	0	39	192	948	514	B	86,8
1636 Meldal	41	1	31	125	613	328	B	77,6
1638 Orkdal	39	7	44	217	594	716	D	84,0
1640 Røros	24	0	23	108	1 956	596	B	86,0
1644 Holtålen	11	3	18	112	1 209	527	B	72,2
1648 Midtre Gauldal	23	3	55	359	1 860	788	C	71,9
1653 Melhus	57	8	71	330	696	879		84,1
1657 Skaun	19	2	33	184	224	408		78,6
1662 Klæbu	38	3	10	50	186	139		89,3
1663 Malvik	43	12	16	74	169	183		90,0
1664 Selbu	23	3	35	204	1 235	661	C	83,1
1665 Tydal	1	0	9	50	1 329	140	B	277,1
Sør-Trøndelag	888	194	773	3977	18 847	11 677		93,2
1702 Steinkjer	76	22	165	679	1 564	1 316	C	79,7
1703 Namsos	53	11	20	113	775	394	B	81,1
1711 Meråker	7	3	10	66	1 274	262	B	86,3
1714 Stjørdal	106	29	89	438	938	1 189		87,8
1717 Frosta	10	3	23	160	76	391	D	72,6
1718 Leksvik	38	7	23	135	430	392	C	75,0
1719 Levanger	71	19	137	578	645	1 172	D	82,5
1721 Verdal	57	19	88	435	1 548	857	C	75,3
1723 Mosvik	4	1	9	60	219	163	B	71,7
1724 Verran	8	4	12	66	602	203	B	71,9
1725 Namdalseid	11	5	31	134	770	270	B	65,2
1729 Inderøy	31	10	54	253	146	549	C	76,5
1736 Snåsa	12	2	37	174	2 343	315	B	72,7
1738 Lierne	13	1	16	97	2 962	338	B	76,3
1739 Røyrvik	0	2	5	21	1 584	102	B	111,4
1740 Namsskogan	8	0	8	35	1 417	107	B	127,8
1742 Grong	16	3	21	100	1 136	229	B	89,2
1743 Høylandet	19	0	18	105	755	209	B	71,7
1744 Overhalla	17	5	44	178	729	302	B	77,9
1748 Fosnes	5	1	11	57	545	138	B	65,6
1749 Flatanger	8	0	10	61	460	198	B	66,4
1750 Vikna	26	6	15	85	318	298	B	73,0
1751 Nærøy	27	3	42	214	1 066	853	B	70,5

Tabell E-k: Kriteriedata for kommunene.

Kommune	Innbygger- tall per 1.1.2005	Basis- kriteriet	Innbyggere fordelt etter alder:						Urbanitets- kriterium
			0 - 5	6 - 15	16 - 66	67 - 79	80 - 89	Over 89	
	1	2	3	4	5	6	7	8	9
1755 Leka	609	1	25	78	387	81	31	7	2 196
Nord-Trøndelag	128 444	24	9 630	18 458	81 931	11 932	5623	870	811 416
1804 Bodø	44 414	1	3 555	6 377	29 891	3 237	1184	170	377 593
1805 Narvik	18 512	1	1 192	2 509	12 002	1 861	836	112	132 113
1811 Bindal	1 778	1	98	250	1 101	190	106	33	7 942
1812 Sømna	2 075	1	132	304	1 307	204	108	20	9 559
1813 Brønnøy	7 585	1	570	1 124	4 856	678	293	64	45 284
1815 Vega	1 356	1	74	190	846	165	67	14	5 737
1816 Vevelstad	524	1	34	61	339	53	29	8	1 833
1818 Herøy	1 739	1	100	248	1 110	174	93	14	7 733
1820 Alstahaug	7 398	1	531	1 092	4 914	616	210	35	43 948
1822 Leirfjord	2 156	1	124	333	1 353	209	108	29	10 009
1824 Vefsn	13 486	1	967	1 823	8 731	1 302	581	82	90 336
1825 Grane	1 544	1	102	195	969	176	81	21	6 705
1826 Hattfjelldal	1 530	1	95	193	956	189	82	15	6 632
1827 Dønna	1 528	1	113	209	958	159	73	16	6 621
1828 Nesna	1 801	1	130	282	1 104	155	114	16	8 065
1832 Hemnes	4 566	1	309	653	2 842	481	237	44	24 629
1833 Rana	25 320	1	1 785	3 587	16 419	2 368	1014	147	192 378
1834 Lurøy	2 028	1	139	281	1 252	234	90	32	9 300
1835 Træna	444	1	36	71	257	58	19	3	1 503
1836 Rødøy	1 443	1	128	212	875	148	65	15	6 182
1837 Meløy	6 759	1	481	996	4 219	660	343	60	39 433
1838 Gildeskål	2 178	1	125	282	1 323	263	153	32	10 131
1839 Beiarn	1 165	1	48	129	749	161	63	15	4 782
1840 Saltdal	4 800	1	260	617	3 203	452	228	40	26 151
1841 Fauske	9 549	1	631	1 297	6 268	879	414	60	59 697
1845 Sørfold	2 153	1	128	270	1 387	211	132	25	9 992
1848 Steigen	2 802	1	156	385	1 735	313	169	44	13 708
1849 Hamarøy	1 836	1	84	225	1 170	199	135	23	8 254
1850 Tysfjord	2 150	1	102	275	1 438	211	104	20	9 975
1851 Lødingen	2 349	1	127	300	1 471	284	148	19	11 093
1852 Tjeldsund	1 421	1	100	160	883	175	89	14	6 069
1853 Evenes	1 417	1	105	168	885	165	74	20	6 048
1854 Ballangen	2 736	1	187	345	1 740	274	161	29	13 321
1856 Røst	602	1	40	89	370	73	27	3	2 165
1857 Værøy	743	1	40	106	478	77	38	4	2 787
1859 Flakstad	1 470	1	95	234	860	189	80	12	6 321
1860 Vestvågøy	10 764	1	791	1 603	6 746	1 062	496	66	68 924
1865 Vågan	9 034	1	637	1 185	5 898	836	407	71	55 854
1866 Hadsel	8 039	1	521	1 083	5 189	808	376	62	48 556
1867 Bø	3 003	1	180	346	1 782	425	229	41	14 896
1868 Øksnes	4 550	1	347	699	2 870	443	166	25	24 525
1870 Sortland	9 536	1	734	1 475	6 126	719	419	63	59 599
1871 Andøy	5 341	1	361	706	3 343	588	286	57	29 727
1874 Moskenes	1 201	1	77	140	739	170	63	12	4 960
Nordland	236 825	44	16 571	33 109	152 954	22 294	10190	1 707	1 531 070
1901 Harstad	23 108	1	1 570	3 245	15 392	1 941	851	109	172 391
1902 Tromsø	62 558	1	5 173	8 827	43 233	3 669	1437	219	569 560
1911 Kvæfjord	3 072	1	189	495	1 955	269	142	22	15 308
1913 Skånland	2 954	1	151	338	1 999	292	139	35	14 605

Tabell E-k: Kriteriedata for kommunene.

Kommune	Skilte og separerte 16 - 59 år	Arbeidsledige 16 - 59 år	Be-regnet reisetid	Reiseavst. innen sone	Reiseavst. til nabo-krets	Dødelig-het	Ikke-gifte 67 år og over	Inn-vandrere
	10	11	12	13	14	15	16	17
1755 Leka	25	8	3 137	3 148	2 955	6	60	5
Nord-Trøndelag	7 020	2 334	943 739	827 425	376 180	952	8 992	990
1804 Bodø	2 773	868	473 247	248 422	55 679	322	2 176	474
1805 Narvik	1 198	285	138 447	107 649	21 251	141	1 364	306
1811 Bindal	64	14	33 340	36 800	16 469	15	204	2
1812 Sømna	97	27	12 046	15 234	5 613	14	185	14
1813 Brønnøy	471	101	65 153	73 872	18 403	57	516	55
1815 Vega	60	23	6 706	7 153	6 974	11	149	3
1816 Vevelstad	13	8	4 284	3 679	5 493	4	61	0
1818 Herøy	55	41	25 278	14 594	5 021	16	174	18
1820 Alstahaug	470	193	54 811	56 502	14 146	64	431	107
1822 Leirfjord	101	48	14 801	18 147	9 480	17	213	13
1824 Vefsn	860	241	78 661	53 098	28 030	100	948	116
1825 Grane	105	21	34 097	13 117	8 533	14	158	7
1826 Hattfjelldal	56	22	13 042	16 177	12 314	13	134	6
1827 Dønna	63	39	18 557	20 182	15 848	14	139	8
1828 Nesna	115	30	10 119	9 831	5 308	13	172	14
1832 Hemnes	256	88	60 395	72 145	18 802	36	392	32
1833 Rana	1 521	508	190 520	122 238	43 972	186	1 774	131
1834 Lurøy	94	36	128 134	123 367	39 165	16	190	12
1835 Træna	18	6	3 571	2 884	5 979	4	39	7
1836 Rødøy	65	25	100 373	74 904	25 002	12	120	2
1837 Meløy	368	136	141 794	103 358	34 205	46	485	54
1838 Gildeskål	114	27	38 803	39 941	8 006	18	244	8
1839 Beiarn	43	24	12 675	14 717	5 255	9	107	0
1840 Saltdal	252	130	32 702	36 322	12 344	40	370	40
1841 Fauske	584	263	70 101	84 456	16 155	72	700	33
1845 Sørfold	101	63	53 561	36 648	17 518	20	198	5
1848 Steigen	147	64	69 534	51 434	17 473	23	301	6
1849 Hamarøy	124	38	25 586	31 092	11 430	15	214	11
1850 Tysfjord	101	61	69 211	64 520	10 444	19	205	4
1851 Lødingen	121	56	17 427	20 315	7 627	19	235	16
1852 Tjeldsund	74	24	29 214	23 230	6 029	9	135	8
1853 Evenes	93	23	10 617	11 737	6 348	12	167	5
1854 Ballangen	131	55	15 143	17 005	7 655	21	277	15
1856 Røst	40	9	493	396	811	6	51	7
1857 Værøy	32	29	210	242	4 034	7	67	2
1859 Flakstad	50	38	12 816	15 199	5 895	11	133	5
1860 Vestvågøy	637	241	80 757	54 719	23 909	87	832	67
1865 Vågan	566	230	80 824	75 478	35 275	82	768	75
1866 Hadsel	474	170	95 087	74 793	17 678	67	694	70
1867 Bø	176	76	22 870	30 904	7 504	28	369	31
1868 Øksnes	253	158	28 831	26 844	15 472	41	321	25
1870 Sortland	666	229	58 206	50 849	25 717	70	644	110
1871 Andøy	313	90	75 780	84 019	18 528	43	469	31
1874 Moskenes	49	26	6 703	5 116	3 952	11	123	2
Nordland	13 964	4 882	2 514 527	2 043 326	680 745	1 845	17 648	1 957
1901 Harstad	1 558	457	153 012	77 980	36 787	185	1 374	212
1902 Tromsø	4 120	1 103	584 323	304 030	108 950	466	2 832	920
1911 Kvæfjord	169	49	35 432	30 350	13 921	26	234	18
1913 Skånland	136	65	39 322	41 333	11 950	22	257	19

Tabell E-k: Kriteriedata for kommunene.

Kommune	PU 16 år og over	PU under 16 år	Areal dyrket mark	Antall drifts- enheter	Total areal	Antall landbruks- eiendommer	Priori- terings- område	Skatt i pst av landsgj.
	18	19	20	21	22	23	24	25
1755 Leka	2	1	10	61	110	156	B	66,4
Nord-Trøndelag	625	157	898	4305	22 412	10 403		79,8
1804 Bodø	105	37	29	141	1 392	1 046	C	98,6
1805 Narvik	51	15	4	30	2 023	431	B	93,4
1811 Bindal	13	3	13	82	1 265	352	B	80,4
1812 Sømna	11	3	31	128	194	341	B	66,1
1813 Brønnøy	60	17	31	151	1 042	662	B	75,1
1815 Vega	5	1	17	77	163	278	B	68,7
1816 Vevelstad	1	0	9	41	539	138	B	64,6
1818 Herøy	12	3	7	31	65	196	B	75,3
1820 Alstahaug	35	10	27	111	187	301	B	78,3
1822 Leirfjord	11	0	22	105	465	445	B	60,8
1824 Vefsn	63	12	31	144	1 929	667	B	86,9
1825 Grane	7	0	8	48	2 009	215	B	79,6
1826 Hattfjelldal	9	0	18	114	2 685	269	B	73,1
1827 Dønna	13	3	18	79	194	348	B	64,5
1828 Nesna	6	3	15	71	183	240	B	66,5
1832 Hemnes	25	3	23	143	1 589	372	B	108,2
1833 Rana	76	31	26	174	4 461	745	B	86,3
1834 Lurøy	13	5	9	54	264	305	B	67,7
1835 Træna	1	0	0	2	16	13	B	82,2
1836 Rødøy	5	3	10	63	712	417	B	64,4
1837 Meløy	28	9	19	88	873	560	B	94,9
1838 Gildeskål	17	2	11	47	662	532	B	84,3
1839 Beiarn	4	0	13	86	1 222	343	B	82,2
1840 Saltdal	86	4	9	58	2 215	548	B	77,3
1841 Fauske	18	8	16	82	1 210	597	B	86,9
1845 Sørfold	11	5	3	28	1 636	547	B	112,8
1848 Steigen	7	3	30	123	1 007	676	B	69,4
1849 Hamarøy	15	1	6	32	1 031	337	B	88,7
1850 Tysfjord	26	1	2	16	1 464	223	B	83,1
1851 Lødingen	14	4	4	27	524	161	B	80,6
1852 Tjeldsund	14	2	4	26	317	234	B	79,0
1853 Evenes	11	2	7	34	252	361	B	76,3
1854 Ballangen	16	1	9	43	931	548	B	71,1
1856 Røst	3	0	1	10	11	72	B	81,6
1857 Værøy	5	2	0	1	18	66	B	79,6
1859 Flakstad	7	2	5	27	178	217	B	76,5
1860 Vestvågøy	48	14	35	200	423	1 194	B	73,8
1865 Vågan	32	9	10	55	478	497	B	76,5
1866 Hadsel	33	5	18	110	566	897	B	75,4
1867 Bø	18	3	12	65	247	629	B	61,2
1868 Øksnes	30	6	5	33	319	422	B	70,1
1870 Sortland	50	14	21	106	722	727	B	76,4
1871 Andøy	25	7	17	74	656	605	B	78,2
1874 Moskenes	4	3	0	2	119	22	B	80,6
Nordland	1 044	256	605	3162	38 458	18 796		84,7
1901 Harstad	69	18	18	127	372	584	B	88,4
1902 Tromsø	119	63	21	147	2 566	1 318	C	97,5
1911 Kvæfjord	121	8	13	94	513	387	B	73,4
1913 Skånland	29	4	10	51	495	479	B	79,2

Tabell E-k: Kriteriedata for kommunene.

Kommune	Innbygger- tall per 1.1.2005	Basis- kriteriet	Innbyggere fordelt etter alder:						Urbanitets- kriterium
			0 - 5	6 - 15	16 - 66	67 - 79	80 - 89	Over 89	
	1	2	3	4	5	6	7	8	9
1915 Bjarkøy	535	1	37	68	307	57	59	7	1 879
1917 Ibestad	1 649	1	83	186	977	265	114	24	7 255
1919 Gratangen	1 268	1	85	179	732	177	78	17	5 294
1920 Lavangen	1 029	1	64	129	627	128	66	15	4 120
1922 Bardu	3 874	1	302	491	2 588	328	142	23	20 220
1923 Salangen	2 244	1	143	318	1 481	205	76	21	10 501
1924 Målselv	6 658	1	500	924	4 335	611	252	36	38 727
1925 Sørreisa	3 330	1	288	460	2 152	290	119	21	16 863
1926 Dyrøy	1 288	1	76	172	775	160	84	21	5 394
1927 Tranøy	1 632	1	107	206	990	211	104	14	7 166
1928 Torsken	1 033	1	52	124	637	131	68	21	4 139
1929 Berg	1 014	1	60	145	625	122	54	8	4 048
1931 Lenvik	11 035	1	866	1 581	7 116	1 013	424	35	71 011
1933 Balsfjord	5 560	1	361	766	3 487	664	250	32	31 195
1936 Karlsøy	2 372	1	138	308	1 544	260	103	19	11 224
1938 Lyngen	3 158	1	227	392	2 025	337	157	20	15 823
1939 Storfjord	1 934	1	141	248	1 302	171	57	15	8 785
1940 Kåfjord	2 288	1	140	307	1 470	262	90	19	10 748
1941 Skjervøy	3 003	1	214	466	1 934	274	102	13	14 896
1942 Nordreisa	4 744	1	317	652	3 096	453	200	26	25 785
1943 Kvænangen	1 401	1	82	177	872	182	77	11	5 967
Troms	152 741	25	11 366	21 204	101 651	12 472	5245	803	1 092 905
2002 Vardø	2 366	1	169	281	1 532	273	101	10	11 190
2003 Vadsø	6 181	1	478	953	4 074	490	163	23	35 422
2004 Hammerfest	9 261	1	700	1 280	6 288	682	248	63	57 543
2011 Kautokeino	2 997	1	238	426	2 079	187	57	10	14 860
2012 Alta	17 628	1	1 705	2 862	11 499	1 128	381	53	124 579
2014 Loppa	1 266	1	74	161	801	165	59	6	5 283
2015 Hasvik	1 049	1	60	138	686	116	42	7	4 216
2017 Kvalsund	1 080	1	67	113	709	140	42	9	4 366
2018 Måsøy	1 393	1	79	176	903	177	51	7	5 926
2019 Nordkapp	3 415	1	240	480	2 202	353	128	12	17 381
2020 Porsanger	4 299	1	309	570	2 917	359	128	16	22 911
2021 Karasjok	2 876	1	228	447	1 878	241	75	7	14 143
2022 Lebesby	1 430	1	120	179	930	142	54	5	6 115
2023 Gamvik	1 114	1	62	159	737	106	34	16	4 532
2024 Berlevåg	1 133	1	83	144	721	125	49	11	4 625
2025 Tana	3 037	1	223	398	2 007	298	97	14	15 098
2027 Nesseby	901	1	33	99	591	120	47	11	3 513
2028 Båtsfjord	2 185	1	180	284	1 491	171	53	6	10 170
2030 Sør-Varanger	9 463	1	701	1 352	6 214	838	310	48	59 052
Finnmark	73 074	19	5 749	10 502	48 259	6 111	2119	334	420 925
Hele landet	4 606 363	431	349 626	621 400	3 031 403	390 779	183 432	29 723	38 118 267

Tabell E-k: Kriteriedata for kommunene.

Kommune	Skilte og separerte 16 - 59 år	Arbeids- ledige 16 - 59 år	Be- regnet reisetid	Reiseavst. innen sone	Reiseavst. til nabo- krets	Dødelig- het	Ikke-gifte 67 år og over	Inn- vandrere
	10	11	12	13	14	15	16	17
1915 Bjarkøy	27	8	6 202	5 065	3 097	4	77	16
1917 Ibestad	76	32	30 222	15 293	6 321	16	204	15
1919 Gratangen	63	20	9 992	10 431	5 644	10	164	11
1920 Lavangen	43	22	3 570	3 491	4 160	8	128	9
1922 Bardu	141	45	23 301	23 665	11 486	27	230	27
1923 Salangen	120	39	11 564	11 671	6 649	23	185	23
1924 Målselv	367	82	90 347	84 851	33 776	55	466	15
1925 Sørreisa	179	46	14 985	13 758	9 903	26	241	52
1926 Dyrøy	53	24	6 833	6 743	7 677	10	177	5
1927 Tranøy	102	25	30 031	37 029	9 939	12	176	10
1928 Torsken	53	30	25 270	31 038	6 172	8	133	8
1929 Berg	50	24	49 175	51 180	4 706	9	107	1
1931 Lenvik	645	190	143 932	127 959	48 048	92	793	82
1933 Balsfjord	275	97	88 090	97 745	29 744	50	503	15
1936 Karlsøy	133	56	76 042	70 464	15 420	19	185	28
1938 Lyngen	117	68	55 584	64 639	15 663	28	265	11
1939 Storfjord	107	37	23 794	38 476	10 873	18	141	11
1940 Kåfjord	110	66	42 388	32 618	6 698	20	215	6
1941 Skjervøy	172	81	28 475	25 560	14 115	25	201	16
1942 Nordreisa	280	117	45 996	44 423	19 455	42	379	22
1943 Kvænangen	69	35	31 925	20 725	12 544	12	160	2
Troms	9 165	2 818	1 649 807	1 270 519	453 698	1 213	9 827	1 554
2002 Vardø	138	140	5 774	6 353	2 954	28	232	24
2003 Vadsø	357	195	24 337	22 618	6 384	58	359	94
2004 Hammerfest	605	132	59 025	30 213	19 967	77	534	142
2011 Kautokeino	84	138	30 664	39 138	26 884	26	122	6
2012 Alta	1 122	369	196 754	141 932	70 498	143	842	114
2014 Loppa	85	56	45 775	41 066	14 104	12	107	8
2015 Hasvik	66	47	11 455	14 791	3 662	11	107	15
2017 Kvalsund	80	28	16 354	18 844	15 222	8	105	4
2018 Måsøy	76	55	21 359	14 995	3 802	13	134	17
2019 Nordkapp	227	128	40 045	16 248	10 868	37	269	29
2020 Porsanger	312	114	49 829	57 816	19 595	44	260	22
2021 Karasjok	174	81	10 091	10 878	12 930	23	165	6
2022 Lebesby	101	59	33 267	42 934	11 282	13	132	11
2023 Gamvik	75	53	21 873	17 332	11 777	12	92	7
2024 Berlevåg	72	43	2 052	2 197	1 869	11	109	3
2025 Tana	177	71	42 005	52 786	32 022	29	231	7
2027 Nesseby	57	23	9 499	8 511	5 224	8	120	8
2028 Båtsfjord	135	139	3 207	2 913	2 573	25	138	31
2030 Sør-Varanger	613	240	123 698	111 666	42 589	89	678	111
Finnmark	4 556	2 112	747 063	653 231	314 206	667	4 736	659
Hele landet	300 287	86 213	36 329 937	19 893 113	8 773 763	34 898	301 837	134 388

Tabell E-k: Kriteriedata for kommunene.

Kommune	PU 16 år og over	PU under 16 år	Areal dyrket mark	Antall drifts- enheter	Total areal	Antall landbruks- eiendommer	Priori- terings- område	Skatt i pst av landsgj.
	18	19	20	21	22	23	24	25
1915 Bjarkøy	2	1	3	19	74	158	B	72,6
1917 Ibestad	10	2	6	35	241	423	B	68,3
1919 Gratangen	8	2	3	22	313	311	B	63,6
1920 Lavangen	9	1	3	26	302	255	B	66,5
1922 Bardu	22	3	13	59	2 704	337	B	113,0
1923 Salangen	19	0	9	46	458	308	B	75,9
1924 Målselv	22	5	29	133	3 322	735	B	93,9
1925 Sørreisa	16	2	5	37	363	344	B	78,6
1926 Dyrøy	9	0	6	32	289	319	B	65,1
1927 Tranøy	13	1	6	26	524	361	B	68,9
1928 Torsken	6	2	1	4	243	58	B	65,8
1929 Berg	4	0	0	1	294	40	B	75,1
1931 Lenvik	56	20	17	86	893	855	B	77,4
1933 Balsfjord	30	6	48	253	1 496	1 107	B	70,6
1936 Karlsøy	10	5	4	34	1 047	422	B	69,0
1938 Lyngen	30	5	15	88	812	508	B	71,8
1939 Storfjord	8	0	7	48	1 543	253	B	85,5
1940 Kåfjord	14	3	12	84	991	464	A	68,5
1941 Skjervøy	15	6	1	6	478	162	A	70,2
1942 Nordreisa	33	10	19	109	3 438	492	A	73,5
1943 Kvænangen	14	5	4	24	2 108	294	A	77,2
Troms	688	172	273	1591	25 879	10 974		87,5
2002 Vardø	8	0	1	5	600	35	A	78,0
2003 Vadsø	19	4	7	27	1 258	312	A	87,3
2004 Hammerfest	26	14	1	7	849	52	A	113,5
2011 Kautokeino	12	1	3	19	9 708	111	A	61,0
2012 Alta	88	20	32	126	3 849	990	A	81,0
2014 Loppa	7	1	0	3	687	155	A	71,0
2015 Hasvik	3	3	0	0	556	95	A	71,2
2017 Kvalsund	7	0	2	11	1 844	147	A	76,6
2018 Måsøy	9	2	0	0	1 134	34	A	78,1
2019 Nordkapp	12	8	0	0	925	13	A	80,4
2020 Porsanger	13	0	9	49	4 874	409	A	81,0
2021 Karasjok	14	5	8	41	5 453	249	A	67,4
2022 Lebesby	3	0	2	9	3 458	104	A	80,3
2023 Gamvik	4	4	0	4	1 415	71	A	73,1
2024 Berlevåg	7	1	0	1	1 120	9	A	78,3
2025 Tana	17	7	24	100	4 049	577	A	74,0
2027 Nesseby	6	1	3	13	1 436	263	A	73,0
2028 Båtsfjord	11	3	0	0	1 433	8	A	83,0
2030 Sør-Varanger	36	7	9	49	3 968	315	A	88,9
Finnmark	302	81	101	464	48 616	3 949		84,3
Hele landet	16 209	4 725	10 429	58 231	323 824	191 478		100,0

Utgitt av:
Kommunal- og regionaldepartementet

Offentlige institusjoner kan bestille flere
eksemplarer av denne publikasjonen fra:
Statens forvaltningstjeneste
Kopi- og distribusjonsservice
www.publikasjoner.dep.no
E-post: publikasjonsbestilling@ft.dep.no
Telefaks: 22 24 27 86

Oppgi publikasjonskode: H-2180
Trykk: Lobo Media 10/2005 - opplag 1300

